



GOBIERNO DE SANTA FE

MINISTERIO DE ECONOMIA

**PRESTACIONES DE BIENES Y SERVICIOS
DEL ESTADO PROVINCIAL
A SUS CIUDADANOS**

**SECRETARIA DE HACIENDA
SUBSECRETARIA DE INGRESOS PUBLICOS
DIRECCION GENERAL DE PROGRAMACION Y ESTADISTICA
HACENDAL**

INFORME**SISTEMA PREVISIONAL PROVINCIAL****CAJA DE JUBILACIONES Y PENSIONES DE LA PROVINCIA**

Sistema Previsional – Legislación

Evolución de la cantidad de jubilados de la Provincia. Período 1980-2008

Evolución de la cantidad de pensionados de la Provincia - Período 1980-2008

Evolución de la cantidad de jubilados y pensionados de la Provincia - Período 1980-2008

Cantidad de jubilados y pensionados - Período 1980-2008 – Gráfico

Cantidad de beneficiarios - Período 1980-2008

Cantidad de agentes ocupados por sectores aportantes - Período 1980-2008

Relación entre la cantidad de agentes ocupados por sectores aportantes y beneficiarios

Relación activo-pasivo por sectores – Administración Central - Período 1980-2008 – Gráfico

Relación activo-pasivo en los Poderes Legislativo y Judicial. - Período 1980-2008 – Gráfico

Relación activo-pasivo en la Empresa Provincial de la Energía - Período 1980-2008 - Gráfico

Evolución de la jubilación mensual promedio abonada por sector - En moneda corrientes y constante – Período 1980-2008

Evolución de la jubilación mensual promedio del sistema – Gráfico

Evolución de la pensión mensual promedio abonada por sector - En moneda corrientes y constante – Período 1980-2008

Evolución de la pensión mensual promedio del sistema – Gráfico

Comparación de la jubilación y pensión mensual promedio abonada en el sistema con las jubilaciones y pensiones mensuales promedio de los distintos sectores – Período 1980-2008

Tasa de sustitución de diversos sectores del régimen - Período 2000-2008

Relación entre la jubilación y el salario promedio del sistema - Período 2000-2008 – Gráfico

INSTITUTO AUTARQUICO PROVINCIAL DE OBRA SOCIAL

Total de afiliados titulares y beneficiarios por situación de revista del titular y evolución relativa –Período 1981-2008

Total de afiliados en el período 1981-2008 – Gráfico

Titulares por tramo de edad – Período 1981-2008

Beneficiarios por tramo de edad – Período 1981-2008

Total de afiliados por edad y sexo – Período 1981 - 2008

Voluntarios por parentesco y sexo – Período 1981-2008

Opcionales por parentesco y sexo – Período 2003-2008

Cantidad e importes abonados por tipo de atención brindada (1999-2008)

EDUCACIÓN

Indicadores del Gasto Educativo – Período 1991-2008

Cantidad de alumnos por tipo de educación, nivel y región - Sector Oficial- Período 1998

Cantidad de alumnos por tipo de educación, nivel y región - Sector Oficial- Período 1999

Cantidad de alumnos por tipo de educación, nivel y región - Sector Oficial- Período 2000

Cantidad de alumnos por tipo de educación, nivel y región - Sector Oficial- Período 2001

Cantidad de alumnos por tipo de educ., nivel y región – Años 2002/2003 sin información

Cantidad de alumnos por tipo de educación, nivel y región - Sector Oficial- Período 2004

Cantidad de alumnos por tipo de educación, nivel y región - Sector Oficial- Período 2005

Cantidad de alumnos por tipo de educación, nivel y región - Sector Oficial- Período 2006

Cantidad de alumnos por tipo de educación, nivel y región - Sector Oficial- Período 2007

Cantidad de alumnos por tipo de educación, nivel y región - Sector Oficial- Período 2008

Evolución de la matrícula por región - Año 2008 – Gráfico

Evolución de la relación alumno-docente por nivel y por régimen, nivel inicial oficial y privado - Período 1984 – 2008

Evolución de la relación alumno-docente por nivel y por régimen, nivel inicial oficial y privado - Período 1984-2008 – Gráfico

Evolución de la relación alumno-docente por nivel y por régimen, nivel primaria - educación general básica oficial y privado - Período 1984 - 2008

Evolución de la relación alumno-docente por nivel y por régimen, nivel primaria - educación general básica oficial y privado - Período 1984 - 2008 - Gráfico

Evolución de la relación alumno-docente por nivel y por régimen, nivel media polimodal oficial y privado - Período 1984 – 2008
 Evolución de la relación alumno-docente por nivel y por régimen, nivel media polimodal oficial y privado - Período 1984 - 2008 – Gráfico
 Evolución de la relación alumno-docente por nivel y por régimen, nivel superior oficial y privado - Período 1984 – 2008
 Evolución de la relación alumno-docente por nivel y por régimen, nivel superior oficial y privado - Período 1984 - 2008 – Gráfico
 Evolución de la relación alumno-docente por nivel y por régimen, nivel parasistemática oficial y privado - Período 1984 – 2008
 Evolución de la relación alumno-docente por nivel y por régimen, nivel parasistemática oficial y privado - Período 1984 - 2008 – Gráfico
 Evolución de la relación alumno-docente por nivel y por régimen, totales oficial y privado - Período 1984 - 2008
 Evolución de la relación alumno-docente por nivel y por régimen, totales oficial y privado - Período 1984 - 2008 – Gráfico
 Alumnos por ciclo de jardines de infantes y secciones de preescolares oficial y privado Período 1998
 Alumnos por ciclo de jardines de infantes y secciones de preescolares oficial y privado Período 1999
 Alumnos por ciclo de jardines de infantes y secciones de preescolares oficial y privado Período 2000
 Alumnos por ciclo de jardines de infantes y secciones de preescolares oficial y privado Período 2001
 Alumnos por ciclo de jardines de infantes y secciones de preescolares oficial y privado Período 2002
 Alumnos por ciclo de jardines de infantes y secciones de preescolares oficial y privado Período 2003
 Alumnos por ciclo de jardines de infantes y secciones de preescolares oficial y privado Período 2004
 Alumnos por ciclo de jardines de infantes y secciones de preescolares oficial y privado Período 2005
 Alumnos por ciclo de jardines de infantes y secciones de preescolares oficial y privado Período 2006
 Alumnos por ciclo de jardines de infantes y secciones de preescolares oficial y privado Período 2007
 Alumnos por ciclo de nivel inicial oficial y privado Período 2008
 Alumnos por grado de escuelas primarias comunes oficial y privado - Por departamento - Período 1997
 Alumnos por año de estudio de escuelas primarias nivel EGB comunes oficial y privado - Por departamento – Período 1998
 Alumnos por año de estudio de escuelas primarias nivel EGB comunes oficial y privado - Por departamento – Período 1999
 Alumnos por año de estudio de escuelas primarias nivel EGB comunes oficial y privado - Por departamento – Período 2000
 Alumnos por año de estudio de escuelas primarias nivel EGB 1,2 y 3 y comunes oficial y privado - Por departamento - Período 2001
 Alumnos por año de estudio de escuelas primarias nivel EGB 1,2 y 3 y comunes oficial y privado - Por departamento - Período 2002
 Alumnos por año de estudio de escuelas primarias nivel EGB 1,2 y 3 y comunes oficial y privado - Por departamento - Período 2003
 Alumnos por año de estudio de escuelas primarias nivel EGB 1,2 y 3 y comunes oficial y privado - Por departamento - Período 2004
 Alumnos por año de estudio de escuelas primarias nivel EGB 1,2 y 3 y comunes oficial y privado - Por departamento - Período 2005
 Alumnos por año de estudio de escuelas primarias nivel EGB 1,2 y 3 y comunes oficial y privado - Por departamento - Período 2006
 Alumnos por año de estudio de escuelas primarias nivel EGB 1,2 y 3 y comunes oficial y privado - Por departamento - Período 2007
 Alumnos por año de estudio de escuelas primarias comunes oficial y privado - Por departamento - Período 2008
 Alumnos por año de estudio de escuelas medias comunes oficial y privado – Por departamento – Período 1997
 Alumnos por año de estudio de escuelas medias comunes oficial y privado – Por departamento – Período 1998
 Alumnos por año de estudio de escuelas medias comunes oficial y privado – Por departamento – Período 1999
 Alumnos por año de estudio de escuelas medias comunes oficial y privado – Por departamento – Período 2000

Alumnos por año de estudio de escuelas medias polimodales comunes oficial y privado – Por departamento - Período 2001

Alumnos por año de estudio de escuelas medias polimodales comunes oficial y privado – Por departamento - Período 2002

Alumnos por año de estudio de escuelas medias polimodales comunes oficial y privado – Por departamento - Período 2003

Alumnos por año de estudio de escuelas medias polimodales comunes oficial y privado – Por departamento - Período 2004

Alumnos por año de estudio de escuelas medias polimodales comunes oficial y privado – Por departamento - Período 2005

Alumnos por año de estudio de escuelas medias polimodales comunes oficial y privado – Por departamento - Período 2006

Alumnos por año de estudio de escuelas medias polimodales comunes oficial y privado – Por departamento - Período 2007

Alumnos por año de estudio de escuelas secundarias comunes oficial y privado – Por departamento - Período 2008

Alumnos de jardines de infantes, secciones de preescolar e inicial oficial y privado – Por Departamento – Período 1998 – 2008

Alumnos de escuelas primarias comunes oficial y privado – Por Departamento – Período 1997 – 2008

Alumnos de escuelas medias comunes oficial y privado – Por Departamento – Período 1997 – 2008

Retención y desgranamiento escolar. Período 1991-2007 – Gráfico

Alumnos Repitentes - Nivel EGB/Primario – Período 1991 - 2007. Gráfico

Servicio de copa de leche en el territorio provincial - Período 1999-2008

Distribución de copa de leche - Período 1993-2008

Servicio de comedores escolares en el territorio provincial – Período 1999-2008

Servicio de comedores escolares en el territorio provincial. - Período 1993-2008 – Por departamento

Población asistida en establecimientos educativos a través de la distribución de copa de leche y comedores escolares - Período 1993-2008

Becas otorgadas. Período 1984-2008

SALUD

Informe sobre la producción de consultorio externo. Indicadores referidos a servicios de internación producidos por los organismos provinciales

Indicadores referidos a los servicios de internación producidos por los organismos provinciales. Por departamentos y zonas de salud – Período 1980-2008

Evolución de los ingresos y egresos producidos en los servicios oficiales de internación – Período 1980-2008 – Gráfico

Evolución de la tasa de mortandad hospitalaria en los servicios oficiales de internación – Período 1980-2008 – Gráfico

Evolución del indicador giro de camas en los servicios oficiales de internación – Período 1980-2008– Gráfico

Evolución del indicador porcentaje de ocupación en los servicios oficiales de internación - Período 1980-2008 – Gráfico

Consultorios externos. Servicios médicos y no médicos. Total Provincia. Período 1980-2008 y su evolución

Producción de consultorios externos de establecimientos oficiales, por departamento y zona de salud. Año 1995

Producción de consultorios externos de establecimientos oficiales, por departamento y zona de salud. Año 1996

Producción de consultorios externos de establecimientos oficiales, por departamento y zona de salud. Año 1997

Producción de consultorios externos de establecimientos oficiales, por departamento y zona de salud. Año 1998

Producción de consultorios externos de establecimientos oficiales, por departamento y zona de salud. Año 1999

Producción de consultorios externos de establecimientos oficiales, por departamento y zona de salud. Año 2000

Producción de consultorios externos de establecimientos oficiales, por departamento y zona de salud. Año 2001

Producción de consultorios externos de establecimientos oficiales, por departamento y zona de salud. Año 2002

Producción de consultorios externos de establecimientos oficiales, por departamento y zona de salud. Año 2003

Producción de consultorios externos de establecimientos oficiales, por departamento y zona de salud. Año 2004

Producción de consultorios externos de establecimientos oficiales, por departamento y zona de salud. Año 2005

Producción de consultorios externos de establecimientos oficiales, por departamento y zona de salud. Año 2006

Producción de consultorios externos de establecimientos oficiales, por departamento y zona de salud. Año 2007

Producción de consultorios externos de establecimientos oficiales, por departamento y zona de salud. Año 2008

Producción de consultorios externos de establecimientos oficiales – Período 1995-2008 – Gráfico.

Informe de producción de servicios de laboratorio, radiología, cirugía y partos de establecimientos oficiales por departamento y zona de salud

Producción de servicios de laboratorio, radiología, cirugía y partos de establecimientos oficiales por departamento y zona de salud. Año 1995

Producción de servicios de laboratorio, radiología, cirugía y partos de establecimientos oficiales por departamento y zona de salud. Año 1996

Producción de servicios de laboratorio, radiología, cirugía y partos de establecimientos oficiales por departamento y zona de salud. Año 1997

Producción de servicios de laboratorio, radiología, cirugía y partos de establecimientos oficiales por departamento y zona de salud. Año 1998

Producción de servicios de laboratorio, radiología, cirugía y partos de establecimientos oficiales por departamento y zona de salud. Año 1999

Producción de servicios de laboratorio, radiología, cirugía y partos de establecimientos oficiales por departamento y zona de salud. Año 2000

Producción de servicios de laboratorio, radiología, cirugía y partos de establecimientos oficiales por departamento y zona de salud. Año 2001

Producción de servicios de laboratorio, radiología, cirugía y partos de establecimientos oficiales por departamento y zona de salud. Año 2002

Producción de servicios de laboratorio, radiología, cirugía y partos de establecimientos oficiales por departamento y zona de salud. Año 2003

Producción de servicios de laboratorio, radiología, cirugía y partos de establecimientos oficiales por departamento y zona de salud. Año 2004

Producción de servicios de laboratorio, radiología, cirugía y partos de establecimientos oficiales por departamento y zona de salud. Año 2005

Producción de servicios de laboratorio, radiología, cirugía y partos de establecimientos oficiales por departamento y zona de salud. Año 2006

Producción de servicios de laboratorio, radiología, cirugía y partos de establecimientos oficiales por departamento y zona de salud. Año 2007

Producción de servicios de laboratorio - Período 1995-2007 – Gráfico

Producción de servicio de radiología – Período 1995-2007 - Gráfico

Producción de servicio de cirugía – Período 1995-2007 – Gráfico

Cantidad de partos atendidos por los servicios provinciales de salud – Período 1995-2007 – Gráfico

Cantidad de Profesionales del Arte de Curar y Asistencial Hospitalario de establecimientos oficiales - Período 1983-2008

Profesionales arte de curar y asistencial hospitalario en establecimientos oficiales – Período 1983-2008 – Gráfico

Informe sobre servicios de vacunación en establecimientos oficiales

Dosis de vacunas aplicadas en establecimientos provinciales de salud - Período 1985-2008

Dosis de vacunas aplicadas en establecimientos provinciales de salud - Período 1985-2008 – Gráfico

Coberturas de vacunas triple, sabín oral, B.C.G. y antisarampionosa – Por departamentos – Año 1995

Coberturas de vacunas triple, sabín oral, B.C.G. y antisarampionosa – Por departamentos – Año 1996

Coberturas de vacunas triple, sabín oral, B.C.G. y triple viral – Por departamentos – Año 1997

Coberturas de vacunas triple, sabín oral, B.C.G., antihaemophilus y triple viral – Por departamentos – Año 1998

Coberturas de vacunas, sabin oral, B.C.G., cuádruple y triple viral – Por departamentos – Año 1999
 Coberturas de vacunas, sabin oral, B.C.G., cuádruple y triple viral – Por departamentos – Año 2000
 Coberturas de vacunas, sabin oral, B.C.G., cuádruple y triple viral – Por departamentos – Año 2001
 Coberturas de vacunas, sabin oral, B.C.G., cuádruple, triple viral y hepatitis B– Por departamentos – Año 2002
 Coberturas de vacunas, sabin oral, B.C.G., cuádruple, triple viral y hepatitis B– Por departamentos – Año 2003
 Coberturas de vacunas, sabin oral, B.C.G., cuádruple, triple viral y hepatitis B– Por departamentos – Año 2004
 Coberturas de vacunas, sabin oral, B.C.G., cuádruple, triple viral, hepatitis A y hepatitis B– Por departamentos – Año 2005
 Coberturas de vacunas, sabin oral, B.C.G., cuádruple, triple viral, hepatitis A y hepatitis B– Por departamentos – Año 2006
 Coberturas de vacunas, sabin oral, B.C.G., cuádruple, triple viral, hepatitis A y hepatitis B– Por departamentos – Año 2007
 Coberturas de vacunas, sabin oral, B.C.G., cuádruple, triple viral, hepatitis A y hepatitis B– Por departamentos – Año 2008
 Coberturas de vacunas – Ingreso escolar (6 años) – Período 2002
 Coberturas de vacunas – Ingreso escolar (6 años) – Período 2003
 Coberturas de vacunas – Ingreso escolar (11 años) – Período 2003
 Coberturas de vacunas – Ingreso escolar (6 años)– Período 2004
 Coberturas de vacunas – Ingreso escolar (11 años)– Período 2004
 Coberturas de vacunas – Ingreso escolar (6 años) – Período 2005
 Cobertura de vacunas – Ingreso escolar (11 años) – Período 2005
 Coberturas de vacunas – Ingreso escolar (6 años) – Período 2006
 Coberturas de vacunas – Ingreso escolar (6 años) – Período 2007
 Coberturas de vacunas – Ingreso escolar (11 años) – Período 2007
 Coberturas de vacunas – Ingreso escolar (6 años) – Período 2008
 Coberturas de vacunas – Ingreso escolar (11 años) – Período 2008
 Coberturas de vacunas antisarampionosa, triple viral y antihaemophilus - Período 1995-2008– Gráfico
 Estadísticas vitales – Informe
 Defunciones fatales y tasa por 1.000 nacidos vivos según jurisdicción de residencia habitual de la madre - Período 1980-2008
 Defunciones fatales según jurisdicción de residencia habitual de la madre - Período 1980-2008 – Gráfico
 Defunciones infantiles y tasa por 1.000 nacidos vivos según jurisdicción de residencia habitual de la madre - Período 1980-2008
 Defunciones infantiles - Período 1980-2008 – Gráfico
 Nacidos vivos y tasa de natalidad por 1.000 habitantes según jurisdicción de registro - Período 1986-2008
 Nacidos vivos según jurisdicción de registro - Período 1986-2008 – Gráfico

DESARROLLO SOCIAL

Dirección Provincial de la Tercera Edad – Hogares oficiales para adultos mayores – N para adultos mayores – Números de Plazas – Por localidad y departamento – Período 1996 – 2005 y 2008
 Dirección Provincial de Prevención y Asistencia de las Adicciones y otros comportamientos de alto riesgo – Población alcanzada e insumos afectados a la actividad - Período 1996-2005
 Plazas Ocupadas en Hogares Oficiales para Adultos Mayores Período 1996-2005 y 2008 – Gráfico
 Población Asistida – Dirección Provincial de Justicia Penal juvenil – Período 1999 y 2001-2008
 Población Asistida – Período 1999 y 2001 - 2008 – Gráfico

DIRECCION PROVINCIAL DE VIVIENDA Y URBANISMO

Viviendas terminadas y en ejecución – Período 1996-2008
 Viviendas terminadas y en ejecución – Período 1996-2008 – Gráfico
 Obras proyectadas en proceso de adjudicación, en proyecto y en proceso de licitación – Año 2002
 Obras proyectadas en proceso de adjudicación, en proyecto y en proceso de licitación – Año 2003
 Obras licitadas y adjudicadas en el marco del Plan Federal de Contrucción – Año 2004
 Obras proyectadas en proceso de adjudicación y en proyecto – Año 2005
 Obras en proyecto con sus montos – Año 2006
 Obras sin información en el Año 2007
 Obras programadas en proceso de adjudicación y montos, en proyecto y con trámites iniciados – Año 2008

DIRECCION PROVINCIAL DE VIALIDAD

Obras ejecutadas – Período 1980-2008

INSTITUTO AUTARQUICO PROVINCIAL DE INDUSTRIAS PENITENCIARIAS

Producción anual por Departamento – Período 1980-2008

SERVICIOS PENITENCIARIOS DE LA PROVINCIA

Informe sobre la determinación del Costo Unitario por Interno

Promedio anual de internos condenados y procesados alojados en unidades dependientes del Servicio Penitenciario – Período 1982-2008

Personal afectado al Servicio Penitenciario de la Provincia. Período 1980-2008

Relación entre el personal afectado al Servicio Penitenciario y la población total alojada en establecimientos carcelarios provinciales - Período 1982-2008

Personal afectado al servicio penitenciario y población alojada en establecimientos carcelarios provinciales – Período 1982-2008 – Gráfico

Determinación del costo unitario por interno - Período 1982-2008

Costo unitario diario por interno – Período 1982-2008 – Gráfico

SECTOR ELECTRICO PROVINCIAL

Balance eléctrico provincial - Año 2004

Demanda neta de energía del MEM – Año 2004

Participación de los consumos en las jurisdicciones provinciales – Valores expresados en MWh y en porcentaje – Año 2004

Generación de energía eléctrica asociada a redes de transporte y distribución – Total país – En MWh – Año 2004

Cantidad de usuarios – Total país – Año 2004

Facturado a usuario final – Total país – Año 2004

Cantidad de usuarios – Jurisdicción de la Provincia de Santa Fe – Año 2004

Facturado a usuario final – Jurisdicción de la Provincia de Santa Fe – Año 2004

Balance eléctrico provincial – Año 2005

Participación de los consumos en las jurisdicciones provinciales – Valores expresados en MWh y en porcentaje – Año 2005

Generación de energía eléctrica asociada a redes de transporte y distribución – Total país – En MWh – Año 2005

Cantidad de usuarios – Total país – Año 2005

Facturado a usuario final – Total país – Año 2005

Cantidad de usuarios – Jurisdicción de la Provincia de Santa Fe – Año 2005

Facturado a usuario final – Jurisdicción de la Provincia de Santa Fe – Año 2005

Balance eléctrico provincial – Año 2006

Participación de los consumos en las jurisdicciones provinciales – Valores expresados en MWh y en porcentaje – Año 2006

Generación de energía eléctrica asociada a redes de transporte y distribución – Total país – En MWh – Año 2006

Cantidad de usuarios – Total país – Año 2006

Facturado a usuario final – Total país – Año 2006

Cantidad de usuarios – Jurisdicción de la Provincia de Santa Fe – Año 2006

Facturado a usuario final – Jurisdicción de la Provincia de Santa Fe – Año 2006

Balance eléctrico provincial – Año 2007

Participación de los consumos en las jurisdicciones provinciales – Valores expresados en MWh y en porcentaje – Año 2007

Generación de energía eléctrica asociada a redes de transporte y distribución – Total país – En MWh – Año 2007

Cantidad de usuarios – Total país – Año 2007

Facturado a usuario final – Total país – Año 2007

Cantidad de usuarios – Jurisdicción de la Provincia de Santa Fe – Año 2007

Facturado a usuario final – Jurisdicción de la Provincia de Santa Fe – Año 2007

INFORME

INFORME REFERIDO A LAS ESTADISTICAS PROVINCIALES

Con una frecuencia anual, esta Dirección General de Programación y Estadística Hacendal efectúa un relevamiento sobre indicadores físicos que hacen a distintos sectores del Sector Público Provincial, con el objeto de complementar las estadísticas presupuestarias y financieras que en estudios separados también se elaboran con la misma frecuencia y referido a los mismos organismos.

Si bien, muchos de los datos e información incluidos en el presente trabajo pudieron ser objeto de publicaciones o difusiones por parte de los organismos correspondientes, la utilidad del mismo supone haber uniformado y homogeneizado una información que abarca en algunos casos más de treinta años. Por ello, el valor agregado del mismo consiste en mantener y actualizar permanentemente la serie con una igualdad de criterio en su tratamiento.

En función de la apertura de los aspectos considerados se procederá a hacer una breve descripción y análisis del contenido de este trabajo.

I - Sistema Previsional Provincial

Con relación al organismo previsional de la provincia, es decir a su Caja de Jubilaciones y Pensiones, se efectúa una síntesis de los aspectos legales que sustentan su funcionamiento en relación con la calidad de los afiliados, fondos con los cuales se solventa, beneficios y montos de los mismos y otros aspectos referidos al régimen previsional provincial.

A posteriori se efectúa un análisis de la relación entre la cantidad de agentes ocupados y la cantidad de beneficiarios del sistema, y la evolución de los beneficios que abonó la Caja en ese período.

A través de un conjunto de gráficos esquemáticos se refleja los principales aspectos legales que hacen al funcionamiento del organismo.

Por último se incluye un conjunto de cuadros y gráficos que sustentan las consideraciones vertidas precedentemente. En ellos se observa la evolución de los beneficiarios del sistema (jubilados y pensionados) distribuidos por sector al que pertenecen, los antecedentes necesarios para determinar la relación agente ocupado/beneficiario del sistema y evoluciones de los montos jubilatorios y de pensiones abonados en el período considerado.

II – Instituto Autárquico Provincial de Obra Social

Con relación a este organismo que tiene a su cargo la protección de la salud de los empleados públicos y su grupo familiar se incluye un conjunto de cuadros y gráficos referidos fundamentalmente a la cantidad de beneficiarios del sistema, repartidos entre afiliados, titulares, voluntarios y beneficiarios, tramos de edad y sexo.

La serie considerada abarca desde la creación del organismo en 1981 hasta el año 2008 inclusive.

Como información adicional se anexa un análisis de la cantidad e importes en moneda corriente y actualizada de los servicios brindados a los afiliados en el período 1999-2008.

III – Educación

Se adjunta un cuadro en donde se detalla un conjunto de indicadores que hacen al gasto educativo en función de datos propios y suministrados por las áreas estadísticas provinciales.

Se presentan una serie de cuadros que muestran a partir de 1998 la cantidad de alumnos matriculados por tipo de educación (común, adultos, artística, especial y no formal), por nivel (inicial, EGB/primario, medio/secundario y superior no universitario) y por región.

A posteriori se realiza a través de cuadros y gráficos una evolución de la matrícula de alumnos, cantidad de docentes y relaciones entre ambas desde el año 1984 hasta el 2008.

Esta evolución se muestra por cada uno de los niveles educativos, como asimismo, por los diecinueve departamentos provinciales.

De igual manera se desagregan en los cuadros, la educación propiciadas por los establecimientos oficiales de los que corresponden a la educación privada.

A continuación se incluye un conjunto un cuadro que muestra la retención y el desgranamiento escolar en el régimen oficial educativo y que abarca los cohortes desde 1985 hasta el 2007 inclusive. Cabe mencionar que el Sistema Educativo Provincial al estar integrado al Sistema Educativo Nacional, con particularidades propias que emergen del federalismo, está constituido por niveles (inicial, primario, secundario y superior no universitario) presentando así, una distribución acorde a las distintas modalidades que conforman la nueva Ley Nacional de Educación N° 26.206. Este análisis se efectúa por cada uno de los diecinueve departamentos provinciales.

Como servicio complementario aportado por el Ministerio de Educación se incluyen datos de las raciones diarias de copa de leche (período 1999 al 2008) y comedores escolares (período 1993 al 2008) brindados por el mismo. Se acompaña este detalle con el costo que le implica a la provincia el mencionado servicio.

A continuación se brinda un detalle de los beneficios concedidos por el Instituto Becario Provincial con discriminación por cantidad y montos, abarcando el período 1984 al 2008.

IV – Salud

El análisis del servicio de salud comienza con cuadros analíticos referidos a los servicios de internación brindados por los organismos provinciales en el período 1980-2008.

Se detalla los ingresos, altas, defunciones, egresos y una serie de indicadores relacionados con los mismos, desagregados por cada una de las nueve zonas de salud conformadas en la provincia y dentro de ellas por cada departamento provincial.

Posteriormente se muestra una estadística de los servicios médicos y no médicos brindados a través de los consultorios médicos en el período 1980 al 2008.

Con referencia a los últimos catorce años de esta serie, las consultas se muestran por concepto, zona de salud y departamento provincial.

A continuación y por el período 1995 al 2007 se analiza la producción de los servicios de laboratorio, radiología, cirugía y partos desagregados por zona de salud y departamento provincial. Esta información no ha sido actualizada como consecuencia de no contar con los datos correspondientes.

Del período 1983 al 2008 se detalla la cantidad de profesionales del arte de curar y asistencial hospitalarios que conforman las plantas de los establecimientos oficiales de salud.

Se anexa la evolución de los servicios de vacunación aplicados en los establecimientos provinciales de salud en el período 1985 al 2008. Esta información se detalla por departamento provincial permitiendo con ello establecer porcentajes de cobertura.

Con el objeto de medir la situación que compete a la salud y orientar las decisiones en materia de programación se incluyen estadísticas vitales desde el período 1980 al 2008 que incluyen defunciones fetales, defunciones infantiles, nacidos vivos y sus correspondientes relaciones.

V – Desarrollo Social

En primer término se incluyen cuadros que reflejan en el período 1996-2005 la población alcanzada y los insumos afectados con el objeto de prevenir y asistir adicciones y otros comportamientos de alto riesgo.

Igualmente se detallan los Hogares Oficiales para Adultos Mayores, en el período 1996 a 2008 (con excepción del período 2006-2007 por no contar con la información), por localidad, departamento y nombre del servicio.

Se informa los Programas de “Asistencia a Jóvenes” dependientes de la Dirección Provincial de Justicia Penal Juvenil, detallándolos según niveles de intervención, por ciudad y por nodos. El período correspondientes es desde 1999 hasta 2008.

VI – Dirección Provincial de Vivienda y Urbanismo

Del período correspondiente 1996-2008 se adjunta un detalle de la cantidad de viviendas terminadas y en ejecución que lleva adelante este organismo provincial, destinadas a sectores carenciados de la población. A partir del año 2006 se incluye un cuadro detallando la operatoria de las viviendas en ejecución y terminadas.

La desagregación precedente se realiza por cada uno de los diecinueve departamentos provinciales.

Por último de los años 2002-2008, exceptuando el año 2007 por no contar con la información pertinente, se adjunta un detalle de las obras proyectadas según las diferentes etapas en la que se encuentran.

VII – Dirección Provincial de Vialidad

En un pormenorizado análisis, producto de la recopilación anual que se efectúa por esta dirección, se realiza un detalle de las obras que ejecutó la Dirección Provincial de Vialidad en los últimos veintinueve años, incluyendo especificaciones de la obra, departamento de la provincia que fue beneficiada con la misma, año de culminación de ella, valor actualizado de la obra al 31 de diciembre de 2008 y otras características que permitan su identificación.

VIII – Instituto Autárquico Provincial de Industrias Penitenciarias

Por cada uno de los talleres que conforman el mismo, y por el período 1980-2008 se muestra la producción anual del instituto.

IX – Dirección General de Servicio Penitenciario de la Provincia

Por el período 1982-2008 se incluye un cuadro que refleja el promedio anual de los internos condenados y procesados alojados en unidades dependientes del servicio penitenciario.

Por el período 1980-2008 se incluyen datos sobre el personal superior y subalterno afectado al servicio.

Por último, se establecen relaciones entre el personal afectado y la población alojada y el costo unitario por interno.

X – Servicio Eléctrico Provincial

A través de un conjunto de cuadros se analiza la demanda neta de energía de cada una de las jurisdicciones nacionales, como también la generación de la misma.

Con datos correspondientes al período 2004-2007 se muestra la cantidad de usuarios y facturación por cada una de las jurisdicciones provinciales, específicamente en nuestra provincia por cada uno de los departamentos.

Se anexa a continuación un cuadro con los principales indicadores económicos de la Argentina que abarcan el período 1999 al 2008 inclusive. Los mismos refieren a Producto Bruto Interno, Inversión, Ahorro, Desempleo, Precios, Sector Externo, Deuda Externa y Resultados Fiscales Nacionales

INDICADORES ECONOMICOS DE LA ARGENTINA

VARIABLE	1999	2000	2001	2002	2003	2004	2005	2006	2007	2008
PRODUCTO BRUTO INTERNO (datos anualizados)										
Nominal en millones de pesos	283,523	284,204	268,697	312,580	375,909	447,643	531,939	654,439	812,456	1,038,188
Nominal en millones de dólares	283,495	284,463	267,020	98,767	127,247	152,000	181,718	212,632	260,779	328,372
Per cápita en dólares	7,789	7,733	7,186	2,633	3,360	3,976	4,709	5,456	6,626	8,262
Crecimiento real (en %)	-3.40%	-0.80%	-4.40%	-10.90%	8.80%	9.00%	9.20%	8.50%	8.70%	6.90%
INVERSION										
En porcentaje del PBI	18%	16.20%	14.20%	12.00%	15.10%	19.20%	21.50%	23.40%	24.20%	23.20%
AHORRO										
En porcentaje del PBI	13.80%	13.10%	12.60%	20.30%	21.10%	20.90%	24.30%	26.90%	27.30%	27.30%
DESEMPLEO										
Porcentaje de desocupados en relación a la población económicamente activa	15.30%	16.10%	18.60%	24.30%	22.70%	18.10%	14.80%	12.30%	9.40%	8.20%
PRECIOS										
Inflación minorista	-1.80%	-0.70%	-1.50%	41.00%	3.70%	6.10%	12.30%	9.80%	8.50%	7.20%
Inflación mayorista	1.20%	2.40%	-5.30%	118.00%	2.00%	7.90%	10.70%	6.20%	14.60%	8.80%
Inflación combinada	-0.30%	0.80%	-3.40%	79.50%	2.80%	7.00%	11.50%	8.00%	11.50%	8.00%
SECTOR EXTERNO										
Exportaciones en millones de dólares	23,333	26,409	26,610	25,709	29,566	34,550	40,352	46,456	55,933	70,021
Importaciones en millones de dólares	25,508	25,243	20,321	8,990	13,833	22,446	28,689	34,151	44,780	57,423
Saldo comercial en millones de dólares	-2,175	1,166	6,289	16,719	15,733	12,104	11,663	12,305	11,153	12,598
DEUDA EXTERNA (al 31/12 de cada año)										
Sector público en millones de dólares	84,750	84,936	87,907	91,247	105,895	115,884	65,410	61,110	70,814	64,943
Sector privado en millones de dólares	67,813	70,078	78,365	65,501	58,751	55,322	48,394	47,762	53,761	63,169
Total en millones de dólares	152,563	155,014	166,272	156,748	164,646	171,206	113,804	108,872	124,575	128,112
Total en porcentaje del PBI	54%	54%	62%	159%	129%	113%	63%	51%	48%	39%
RESULTADOS FISCALES NACIONALES										
Recaudación tributaria nacional en millones de pesos según AFIP	47,643.0	49,103.0	45,403.0	50,476.0	72,275.0	98,304.0	119,252.0	150,009.0	199,782.0	269,375.0
Ingresos totales del sector público nacional no financiero en millones de pesos	41,664.5	39,469.2	36,129.2	42,468.2	57,822.6	77,173.5	92,273.4	116,836.5	164,074.0	219,134.0
Gastos totales del sector público nacional no financiero en millones de pesos	46,432.9	46,260.8	44,848.5	47,017.5	56,017.3	65,515.7	82,855.3	105,213.5	154,778.0	204,480.0
Resultado del sector público nacional no financiero en millones de pesos	-4,768.4	-6,791.6	-8,719.3	-4,549.3	1,805.3	11,657.8	9,418.1	11,623.0	9,296.0	14,654.0

FUENTE: Diario "Ambito Financiero"

DIRECCION GENERAL DE PROGRAMACION Y ESTADISTICA HACENDAL

***SISTEMA PREVISIONAL
PROVINCIAL***

***CAJA DE JUBILACIONES Y
PENSIONES DE LA PROVINCIA***

CAJA DE JUBILACIONES Y PENSIONES DE LA PROVINCIA DE SANTA FE

SISTEMA DE REPARTO

```
graph TD; A[SISTEMA DE REPARTO] --> B[REGIMEN CIVIL - LEY 6915]; A --> C[REGIMEN POLICIAL];
```

•REGIMEN CIVIL - LEY 6915

Funcionarios, empleados, obreros y demás agentes civiles de la Provincia de Santa Fe y personal de instituciones y organismos incorporados o que se incorporen en el futuro.

•REGIMEN POLICIAL

Personal policial de la Policía de la Provincia, del Servicio Penitenciario, y del Instituto Autárquico Provincial de Industrias Penitenciarias.

BENEFICIOS A CARGO DE LA CAJA DE JUBILACIONES Y PENSIONES DE LA PROVINCIA

LEY 6915

- **JUBILACION ORDINARIA**
- **JUBILACION POR INVALIDEZ**
- **JUBILACION POR EDAD AVANZADA**
- **PENSION**

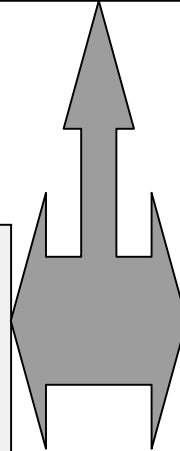

LEY 11530

- **RETIRO VOLUNTARIO**
- **RETIRO OBLIGATORIO**
- **PENSION**

FONDO DE LA CAJA - ART. 3° LEY 6915
- ART. 3° LEY 11530

- REGIMEN CIVIL

APORTES PERSONALES

- **14,50% DEL TOTAL DE REMUNERACIONES MENSUALES**
- **APORTES ADICIONALES SOBRE REMUNERACIONES DEL PERSONAL CON CONDICIONES ESPECIALES**

CONTRIBUCIONES PATRONALES

- **17,20% DEL TOTAL DE REMUNERACIONES DE SUS AFILIADOS**
- **FINANCIACION SUSTITUTIVA DE LOS APORTES PATRONALES JUBILATORIOS**

- **OTROS RECURSOS**

- REGIMEN POLICIAL

APORTES PERSONALES

- **16,50 DEL TOTAL DE LAS REMUNERACIONES MENSUALES**
- **50% DE LOS AUMENTOS DE LAS REMUNERACIONES O HABERES DEL PERSONAL EN ACTIVIDAD, RETIRADO O PENSIONADO**

CONTRIBUCIONES PATRONALES

- **21% DEL MONTO DE LAS REMUNERACIONES MENSUALES**
- **OTROS RECURSOS**

JUBILACION ORDINARIA

LEY 6915

•REQUISITOS:

EDAD: 60 AÑOS LAS MUJERES - 65 AÑOS LOS VARONES

AÑOS DE SERVICIO: 30 AÑOS COMPUTABLES

•MONTO: Se calcula como un porcentaje sobre el *promedio de las remuneraciones actualizadas percibidas durante los últimos diez años de servicios con aportes inmediatamente anteriores a la fecha de cesación del afiliado, sumando un 2% por cada año de servicios con aportes hasta un máximo de un 80% del referido promedio.*

•HABER MAXIMO: 80% de la remuneración que percibe el presidente de la Suprema Corte de Justicia de la Provincia, con 30 años de antigüedad.

•Según Decreto 2709/08 se establece el monto de \$1.103 para el haber mínimo de jubilación y en la suma de \$827 el haber mínimo de pensión.

MOVILIDAD

Establecida en el artículo 12 de la Ley 6915, modificada por los artículos 40 de la Ley 11696 y 5 de la Ley 12464

Los haberes de las prestaciones serán móviles, mediante coeficientes sectoriales aplicados por el Poder Ejecutivo, en función de las variaciones de las remuneraciones del personal activo.

Dentro de los treinta días de producida una variación, el Poder Ejecutivo dispondrá el reajuste de los haberes de las prestaciones en un porcentaje equivalente.

En ningún caso podrá disponerse incremento en las retribuciones de los activos y pasivos, que no tengan suficiente previsión presupuestaria.

**RELACION ENTRE LA CANTIDAD DE AGENTES OCUPADOS Y LA
CANTIDAD DE BENEFICIARIOS DEL SISTEMA AL 31/12/08**

RELACION ACTIVO/PASIVO DEL SISTEMA = 2,02

POLICIA 1,41

VIALIDAD 0,63

IMPRENTA OFICIAL 0,56

BANCARIOS 0,02

EPE 1,50

DOCENTES 2,74

ADMINISTRACION CENTRAL Y OTROS 2,25

**EN FUNCION DE LAS TASAS DE COTIZACION VIGENTES ES
NECESARIA UNA RELACION ACTIVO/PASIVO MINIMA PARA
SOSTENER EL SISTEMA = 3**

SITUACION DEFICITARIA DE LA CAJA DE JUBILACIONES Y PENSIONES

EL DEFICIT TIENE UNA NATURALEZA CORRIENTE Y ESTRUCTURAL YA QUE LOS RECURSOS QUE RECIBE MENSUALMENTE PROVENIENTES DE LOS APORTES PERSONALES Y CONTRIBUCIONES PATRONALES, SON INSUFICIENTES PARA AFRONTAR LAS EROGACIONES PARA ABONAR LAS JUBILACIONES Y PENSIONES MENSUALES.

CAUSAS DEL DEFICIT:

« ***Beneficios iniciales altos***, en función de porcentaje mínimo vigente con anterioridad a modificaciones introducidas por Ley 11.373, que se incrementaba con el cómputo de años de servicios adicionales, servicios simultáneos y reajustes que podían llevar la tasa de sustitución hasta un 120%

« **Aplicación del criterio de “*movilidad total*”**, sustentado por fallos de la Corte Suprema de Justicia de la Provincia.

«**Reconocimiento por vía de Decretos o por fallos judiciales de los conceptos No Remunerativos abonados al personal activo.**

«**Caja Otorgante: El ente previsional era *elegible* respecto a otros sistemas aún cuando la mayoría de los años computables fueren aportados a otras cajas.**

«**Relación activo/pasivo insuficiente.**

«**Tasa de sustitución deficitaria = Haber Pasivo promedio superior al salario Activo promedio.**

**ANALISIS COMPARATIVO ENTRE EL REGIMEN PREVISIONAL
ESTATUIDO POR LEY N° 6915 Y LAS MODIFICACIONES
INTRODUCIDAS POR LA LEY N° 12464
DEL 23 DE SETIEMBRE DE 2005**

DISPOSICIONES TRANSITORIAS



- La Caja de Jubilaciones y Pensiones **reajustará los haberes de los beneficios** ya otorgados o en trámite por aplicación de la Ley 11373, para adecuarlos a los porcentajes de esta ley.
- El haber de las prestaciones que otorgue la Caja de Jubilaciones y Pensiones de la Provincia de Santa Fe, ***deberá considerar los conceptos no remunerativos*** con los alcances y condiciones establecidos en el artículo 1° del Decreto Provincial N° 1683 del 03/08/05.
- A los efectos de la aplicación del 1° párrafo del artículo 78 de la Ley 6915, el agente podrá optar entre lo normado por los artículos 6 y 19 de la Ley 11373, y los Decretos Provinciales Nros. 882/96 y 1039/96 ó el nuevo régimen establecido en la ley modificatoria.
- Cuando el afiliado reúna los requisitos para obtener el beneficio de jubilación ordinaria con el máximo porcentaje previsto en esta ley, el empleador ***podrá intimarlo*** a que inicie los trámites jubilatorios, extendiéndoles los certificados de servicios y demás documentación necesaria a estos fines. A partir de ese momento, el empleador deberá mantener la relación de empleo hasta que la Caja de Jubilaciones y Pensiones le otorgue el beneficio, por un plazo máximo de un año.

Concedido el beneficio, o vencido dicho plazo, la relación de empleo quedará extinguida ***sin obligación para el empleador del pago de indemnización alguna. Quedan exceptuados de esta disposición los funcionarios electos por mandato popular, los que requieran acuerdo legislativo para su designación y aquellos mencionados en el artículo 88 de la Constitución Provincial.***

OTRAS MODIFICACIONES IMPORTANTES SOBRE LA LEY 6915:

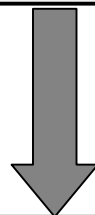

- El afiliado podrá optar por el cómputo diferenciado en cualquier momento, hasta la solicitud del beneficio jubilatorio, a partir del cual los *aportes personales adicionales serán exigibles*.
- Los aportes adicionales y los saldos de los cargos que en tales conceptos se descuenten de las pasividades se actualizarán de acuerdo a lo normado en los artículos 11° y 12° de la Ley 6915.
- El artículo 74° modificado por el Proyecto establece que no se exigirá a los afiliados la presentación del cese en los servicios para tramitar las prestaciones jubilatorias, pero el otorgamiento del beneficio quedará supeditado a la *acreditación del cese en relación de dependencia* y al cumplimiento de los requisitos establecidos en la ley vigente en ese momento.
- El artículo 13 de la Ley 12464 establece que a los fines de acceder a los beneficios que acuerda la Ley 6915 y modificatorias, la Caja de Jubilaciones y Pensiones de la Provincia de Santa Fe, *computará los servicios reconocidos por la ANSeS por los que se hayan efectuado aportes al régimen de capitalización, siempre que los beneficiarios presten previamente conformidad con la formulación del cargo por la totalidad de los aportes personales no efectuados al régimen de reparto, sin intereses*.

**MODIFICACIONES AL COMPUTO DIFERENCIADO Y APORTES ESTABLECIDOS EN EL
ARTICULO 35° DE LA LEY 6915**



Inciso a) - Se establece que cada **siete (7)** años de servicios, se computa uno (1) más de edad y uno (1) más de servicios, debiendose efectuar aportes adicionales por el **dos con cincuenta** por ciento (2,50%) de **todas las remuneraciones** para el inciso b).

Inciso b) - Cada cinco años(5) de servicios, uno (1) más de edad y uno (1) más de servicios. Se disminuye el porcentaje de aportes adicionales del tres por ciento (3%) **al dos con cincuenta por ciento, pero se calcula sobre todas las remuneraciones consideradas para establecer el haber previsional, para los incisos a) a´) y f).**

Inciso c) Idem b) pero con aportes adicionales del **tres por ciento (3%) de todas las remuneraciones para el inciso e).** Los pilotos también podrán optar por este cómputo o el que surja de **adicionar 1 año de edad y de servicios cada 400 horas de vuelo en avión o helicóptero, certificadas por autoridad competente. Este cómputo no podrá exceder del 50% del total de años de edad y servicios necesarios para acceder a los beneficios.**

Inciso d) Cada cuatro (4) años de servicios, uno (1) más de edad y uno (1) más de servicios, con aportes adicionales del orden del 4% de todas las remuneraciones para el inciso c).

Inciso e) Cada tres (3) años de servicios, uno (1) más de edad y uno (1) más de servicios, en cuyo caso los aportes personales adicionales serán del 5% de todas las remuneraciones, para los incisos d) y d´).

La Ley 12464 modifica el artículo 34° de la Ley 6915 a partir de la incorporación y/o sustitución de los siguientes incisos:

a) El personal hospitalario afectado a la atención efectiva y directa de pacientes, hospitalizados en establecimientos oficiales de salud, y el personal asistencial. Afectado a la atención efectiva y directa de menores, adolescentes y ancianos de Centros y Hogares oficiales asistenciales.

c) El personal que se desempeñe en zonas calificadas como inhóspitas o desfavorables.

d) El personal docente que preste servicios en establecimientos de reeducación y especiales.

ARTICULO 14º: CONDICIONES DE EDAD Y AÑOS DE SERVICIO REQUERIDOS PARA ACCEDER AL BENEFICIO DE JUBILACION ORDINARIA

Los afiliados mujeres y varones que acrediten (sesenta) 60 y (sesenta y cinco) 65 años de edad respectivamente, y treinta (30) años de servicios ambos computables, podrán obtener la Jubilación Ordinaria establecida en este artículo.

El afiliado podrá compensar el exceso de edad con falta de servicios mínimos requeridos, a razón de tres (3) años de excedentes por uno (1) de servicios faltante y *viceversa*. En ningún caso podrá utilizar este excedente para incrementar el haber. (Ley 6915)



El afiliado podrá compensar el exceso de edad con falta de servicios mínimos requeridos, a razón de *dos (2)* años de excedentes por *uno (1)* de servicios faltante y viceversa. En ningún caso podrá utilizar este excedente para incrementar el haber. (Ley 12464)

El artículo 4° de la Ley 12464 deroga el punto VI del artículo 11° de la Ley 6915, modificado por la Ley 11373.

En este punto se establecía el mecanismo de cálculo del haber en el caso de servicios en relación de dependencia simultáneos con el mismo tipo de servicios o autónomos, el que se simplifica notablemente de acuerdo al método adoptado en la modificación.

JUBILACION ORDINARIA

a) El haber de la **jubilación ordinaria** será el producto de sumar un **2% (dos por ciento)** de la suma dineraria resultante del promedio de remuneraciones establecidas, por cada año de servicio con aportes prestados por el afiliado, y/o computados por aplicación del cómputo diferenciado, hasta un **máximo** de un **80% (ochenta por ciento)** del referido promedio. (Art. 11° Ley 6915)

a) El haber de la **jubilación ordinaria** será el equivalente al **72% (setenta y dos por ciento)** del promedio referido, si al momento del cese el afiliado reuniera los requisitos del primer párrafo del art. 14°. Ese porcentaje se incrementará en un **2% (dos por ciento)** por cada año entero de servicio que exceda el allí establecido, hasta un **máximo** del **82% (ochenta y dos por ciento)**. (Ley N° 12464)

HABER MAXIMO = 80% (OCHENTA POR CIENTO) de la remuneración que percibe el presidente de la Suprema Corte de Justicia de la Provincia, con treinta (30) años de antigüedad. El haber mínimo lo determinará el P.E. De conformidad con las exigencias del sistema.

HABER MAXIMO = 80% (OCHENTA POR CIENTO) de la remuneración que percibe el presidente de la Suprema Corte de Justicia de la Provincia, con treinta (30) años de antigüedad. El haber mínimo lo determinará el P.E. De conformidad con las exigencias del sistema.

ARTICULO 11°:

BASE PARA EL CÁLCULO DE LAS PRESTACIONES

Promedio de la suma de remuneraciones actualizadas percibidas por el afiliado por servicios con aportes, sucesivos o simultáneos, prestados en este u otro régimen adherido al sistema de reciprocidad jubilatoria, durante el período de ciento veinte (120) meses inmediatamente anteriores a la fecha de cese.

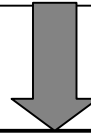

Si se computan *servicios prestados en relación de dependencia* pertenecientes **a otro régimen o en autónomos**, se *equiparan* las remuneraciones percibidas en ellos a las del cargo de mayor similitud - en su cuantía- de los comprendidos en la administración pública provincial.

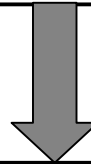

Las remuneraciones *equiparadas* y las *percibidas con afiliación a este régimen*, serán *actualizadas* conforme a los montos que se perciban por dichos cargos a la *fecha del cese* en toda actividad.

PROVINCIA DE SANTA FE
EVOLUCION DE LA CANTIDAD DE JUBILADOS DE LA PROVINCIA
PERIODO 1980-2008

SECTOR	1,980	1,981	1,982	1,983	1,984	1,985	1,986	1,987	1,988	1,989	1,990	1,991	1,992	1,993	1,994
POLICIA - LEY 6915-LEY 11373	1,474	1,362	1,284	1,194	1,131	1,051	961	898	814	733	671	602	542	488	440
POLICIA - LEY 6830-LEY 11530	5,157	5,253	5,370	5,516	5,644	5,672	5,671	5,746	5,779	5,886	5,837	5,798	5,703	5,663	5,640
DOCENTES	8,451	8,711	8,727	8,729	8,709	8,672	8,691	8,706	8,695	8,805	8,868	8,997	9,250	9,643	10,471
ADMINIS. CENTRAL	6,459	6,785	6,947	7,082	7,038	6,935	6,895	6,902	6,882	6,922	6,888	7,119	7,541	7,641	7,934
ADMINIS.PROV.DE IMPUESTOS															
PODER JUDICIAL	806	810	803	785	810	821	833	827	812	799	796	804	832	846	878
REGISTRO CIVIL	86		83	81	81	78	77	77	90	88	84	103	114	124	133
VIALIDAD PROVINCIAL	500	484	471	452	535	645	651	655	667	666	657	693	715	725	753
ARTE DE CURAR	319	332	337	336	351	386	379	375	374	384	389	408	473	461	474
IMPRESA OFICIAL	83	77	73	68	64	118	122	121	122	115	110	110	113	117	116
CAJA PREV. SOCIAL	19	22	23	22	22	20	20	22	21	22	24	27	25	31	33
OBRAS SANITARIAS												63	112	181	202
PODER LEGISLATIVO	184	175	171	164	169	162	159	155	152	149	146	159	159	166	172
BANCARIOS	1,060	1,100	1,109	1,111	1,113	1,133	1,146	1,180	1,200	1,248	1,285	1,527	1,603	1,672	1,734
EMP. PROV. ENERGIA	23	28	28	33	37	38	40	40	52	127	212	441	724	897	1,040
MUNICIP. Y COMUNAS	346	410	505	559	670	720	780	820	848	884	936	1,036	1,087	1,165	1,278
TOTAL	24,967	25,549	25,931	26,132	26,374	26,451	26,425	26,524	26,508	26,828	26,903	27,887	28,993	29,820	31,298

NOTA: Las cantidades expresadas para cada año corresponden al mes de diciembre.

FUENTE: Caja de Jubilaciones y Pensiones de la Provincia de Santa Fe

DIRECCION GENERAL DE PROGRAMACION Y ESTADISTICA HACENDAL

SECTOR	1,995	1,996	1,997	1,998	1,999	2,000	2,001	2,002	2,003	2,004	2,005	2,006	2,007	2,008
POLICIA - LEY 6915-LEY 11373	407	356	315	267	239	217	188	161	141	119	111	97	78	68
POLICIA - LEY 6830-LEY 11530	5,562	5,519	5,682	5,681	5,537	5,503	5,528	5,453	5,415	5,329	5,713	6,325	6,504	6,752
DOCENTES	11,248	12,420	12,799	13,368	13,841	13,889	13,852	13,702	13,587	13,421	13,326	13,467	14,325	15,318
ADMINIS. CENTRAL	8,159	8,681	8,985	9,315	9,216	9,004	8,869	8,706	8,614	8,537	8,380	8,556	8,945	9,506
ADMINIS.PROV.DE IMPUESTOS											175	211	235	259
PODER JUDICIAL	931	964	973	1,003	982	947	932	915	903	891	889	916	976	1,068
REGISTRO CIVIL	135	141	140	125	123	119	110	108	107	109	107	127	128	158
VIALIDAD PROVINCIAL	768	811	872	933	916	883	862	824	777	748	715	726	719	734
ARTE DE CURAR	487	510	538	584	571	545	546	544	538	527	533	541	574	611
IMPRENTA OFICIAL	128	124	125	128	127	123	120	118	113	109	106	100	99	94
CAJA PREV. SOCIAL	37	39	38	40	41	40	38	39	38	38	39	40	39	39
OBRAS SANITARIAS	217	289	330	351	340	331	328	316	304	286	276	260	258	265
PODER LEGISLATIVO	182	219	236	239	225	221	217	296	305	324	316	313	305	309
BANCARIOS	1,743	1,778	1,810	1,790	1,748	1,700	1,653	1,600	1,560	1,510	1,472	1,449	1,412	1,382
EMP. PROV. ENERGIA	1,145	1,293	1,337	1,418	1,407	1,388	1,372	1,372	1,359	1,357	1,339	1,328	1,371	1,442
MUNICIP. Y COMUNAS	1,398	1,532	1,734	1,782	1,701	1,643	1,627	1,561	1,538	1,512	1,546	1,652	1,765	1,907
TOTAL	32,547	34,676	35,914	37,024	37,014	36,553	36,242	35,715	35,299	34,817	35,043	36,108	37,733	39,912

NOTA: Las cantidades expresadas para cada año corresponden al mes de diciembre.

FUENTE: Caja de Jubilaciones y Pensiones de la Provincia de Santa Fe

DIRECCION GENERAL DE PROGRAMACION Y ESTADISTICA HACENDAL

PROVINCIA DE SANTA FE

EVOLUCION DE LA CANTIDAD DE PENSIONADOS DE LA PROVINCIA

PERIODO 1980-2008

SECTOR	1,980	1,981	1,982	1,983	1,984	1,985	1,986	1,987	1,988	1,989	1,990	1,991	1,992	1,993	1,994
POLICIA - LEY 6915-LEY 11373	2,318	2,329	2,386	2,373	2,409	2,372	2,334	2,292	2,260	2,251	2,222	2,196	2,178	2,066	2,027
POLICIA - LEY 6830-LEY 11530	2,396	2,549	2,659	2,773	2,977	3,141	3,305	3,397	3,510	3,634	3,726	3,888	4,042	4,106	4,230
DOCENTES	897	950	990	1,025	1,091	1,122	1,161	1,186	1,218	1,243	1,250	1,315	1,388	1,383	1,389
ADMINIS. CENTRAL	2,469	2,527	2,614	2,690	2,827	2,835	2,872	2,948	2,980	3,064	3,129	3,249	3,370	3,310	3,393
ADMINIS.PROV.DE IMPUESTOS															
PODER JUDICIAL	784	805	826	843	867	872	875	885	901	907	925	936	955	945	943
REGISTRO CIVIL	34	38	38	40	42	45	48	50	49	49	50	52	53	52	55
VIALIDAD PROVINCIAL	377	384	397	408	432	515	544	577	589	639	669	710	736	748	770
ARTE DE CURAR	284	292	304	314	327	333	341	354	365	372	379	386	407	410	414
IMPRESA OFICIAL	66	68	70	74	75	82	86	87	83	89	92	93	96	98	101
CAJA PREV. SOCIAL	3	3	3	4	5	7	7	8	9	9	10	11	13	12	12
OBRAS SANITARIAS												4	19	35	44
PODER LEGISLATIVO	131	140	146	149	159	166	169	176	183	183	185	192	194	195	198
BANCARIOS	344	367	383	407	431	458	488	513	526	542	566	603	640	660	690
EMP. PROV. ENERGIA	22	24	27	28	26	30	31	35	43	58	70	87	112	134	162
MUNICIP. Y COMUNAS	152	198	244	286	349	405	467	520	565	624	669	736	795	869	951
TOTAL	10,277	10,674	11,087	11,414	12,017	12,383	12,728	13,028	13,281	13,664	13,942	14,458	14,998	15,023	15,379

NOTA: Las cantidades expresadas para cada año corresponden al mes de diciembre.

FUENTE: Caja de Jubilaciones y Pensiones de la Provincia de Santa Fe

DIRECCION GENERAL DE PROGRAMACION Y ESTADISTICA HACENDAL

SECTOR	1,995	1,996	1,997	1,998	1,999	2,000	2,001	2,002	2,003	2,004	2,005	2,006	2,007	2,008
POLICIA - LEY 6915-LEY 11373	1,994	2,147	1,863	1,811	1,677	1,628	1,585	1,477	1,398	1,330	1,414	1,353	1,284	1,212
POLICIA - LEY 6830-LEY 11530	4,352	4,806	4,547	4,622	4,524	4,652	4,754	4,784	4,814	4,866	5,284	5,348	5,374	5,518
DOCENTES	1,434	1,541	1,468	1,528	1,534	1,598	1,700	1,752	1,797	1,872	2,013	2,095	2,122	2,291
ADMINIS. CENTRAL	3,453	3,653	3,489	3,512	3,444	3,555	3,637	3,673	3,684	3,741	3,928	3,958	3,987	4,047
ADMINIS.PROV.DE IMPUESTOS											36	44	49	58
PODER JUDICIAL	954	1,006	961	949	921	925	923	909	900	890	926	920	890	888
REGISTRO CIVIL	57	54	55	59	55	58	60	60	62	60	65	69	69	72
VIALIDAD PROVINCIAL	788	852	847	871	860	867	897	906	916	918	981	1,005	1,015	1,014
ARTE DE CURAR	422	448	434	450	440	459	467	464	467	466	479	481	486	491
IMPRESA OFICIAL	109	121	117	117	114	115	118	118	119	121	121	123	130	129
CAJA PREV. SOCIAL	13	15	12	14	14	16	17	17	17	17	19	21	22	20
OBRAS SANITARIAS	55	64	71	87	95	109	117	129	139	152	157	175	181	185
PODER LEGISLATIVO	205	226	219	226	233	236	247	246	248	247	272	275	286	294
BANCARIOS	739	787	801	817	825	854	875	894	905	913	978	983	981	990
EMP. PROV. ENERGIA	193	221	238	285	311	353	400	427	463	491	553	610	643	693
MUNICIP. Y COMUNAS	1,045	1,131	1,172	1,247	1,304	1,377	1,445	1,513	1,561	1,622	1,749	1,877	1,960	2,112
TOTAL	15,813	17,072	16,294	16,595	16,351	16,802	17,242	17,369	17,490	17,706	18,975	19,337	19,479	20,014

NOTA: Las cantidades expresadas para cada año corresponden al mes de diciembre.

FUENTE: Caja de Jubilaciones y Pensiones de la Provincia de Santa Fe

DIRECCION GENERAL DE PROGRAMACION Y ESTADISTICA HACENDAL

PROVINCIA DE SANTA FE

EVOLUCION DE LA CANTIDAD DE JUBILADOS Y PENSIONADOS DE LA PROVINCIA

PERIODO 1980-2008

SECTOR	1,980	1,981	1,982	1,983	1,984	1,985	1,986	1,987	1,988	1,989	1,990	1,991	1,992	1,993	1,994
POLICIA - LEY 6915-LEY 11373	3,792	3,691	3,670	3,567	3,540	3,423	3,295	3,190	3,074	2,984	2,893	2,798	2,720	2,554	2,467
POLICIA - LEY 6830-LEY 11530	7,553	7,802	8,029	8,289	8,621	8,813	8,976	9,143	9,289	9,520	9,563	9,686	9,745	9,769	9,870
DOCENTES	9,348	9,661	9,717	9,754	9,800	9,794	9,852	9,892	9,913	10,048	10,118	10,312	10,638	11,026	11,860
ADMINIS. CENTRAL	8,928	9,312	9,561	9,772	9,865	9,770	9,767	9,850	9,862	9,986	10,017	10,368	10,911	10,951	11,327
ADMINIS.PROV.DE IMPUESTOS															
PODER JUDICIAL	1,590	1,615	1,629	1,628	1,677	1,693	1,708	1,712	1,713	1,706	1,721	1,740	1,787	1,791	1,821
REGISTRO CIVIL	120	38	121	121	123	123	125	127	139	137	134	155	167	176	188
VIALIDAD PROVINCIAL	877	868	868	860	967	1,160	1,195	1,232	1,256	1,305	1,326	1,403	1,451	1,473	1,523
ARTE DE CURAR	603	624	641	650	678	719	720	729	739	756	768	794	880	871	888
IMPRENTA OFICIAL	149	145	143	142	139	200	208	208	205	204	202	203	209	215	217
CAJA PREV. SOCIAL	22	25	26	26	27	27	27	30	30	31	34	38	38	43	45
OBRAS SANITARIAS												67	131	216	246
PODER LEGISLATIVO	315	315	317	313	328	328	328	331	335	332	331	351	353	361	370
BANCARIOS	1,404	1,467	1,492	1,518	1,544	1,591	1,634	1,693	1,726	1,790	1,851	2,130	2,243	2,332	2,424
EMP. PROV. ENERGIA	45	52	55	61	63	68	71	75	95	185	282	528	836	1,031	1,202
MUNICIP. Y COMUNAS	498	608	749	845	1,019	1,125	1,247	1,340	1,413	1,508	1,605	1,772	1,882	2,034	2,229
TOTAL	35,244	36,223	37,018	37,546	38,391	38,834	39,153	39,552	39,789	40,492	40,845	42,345	43,991	44,843	46,677

NOTA: Las cantidades expresadas para cada año corresponden al mes de diciembre.

FUENTE: Caja de Jubilaciones y Pensiones de la Provincia de Santa Fe

DIRECCION GENERAL DE PROGRAMACION Y ESTADISTICA HACENDAL

SECTOR	1,995	1,996	1,997	1,998	1,999	2,000	2,001	2,002	2,003	2,004	2,005	2,006	2,007	2,008
POLICIA - LEY 6915-LEY 11373	2,401	2,503	2,178	2,078	1,916	1,845	1,773	1,638	1,539	1,449	1,525	1,450	1,362	1,280
POLICIA - LEY 6830-LEY 11530	9,914	10,325	10,229	10,303	10,061	10,155	10,282	10,237	10,229	10,195	10,997	11,673	11,878	12,270
DOCENTES	12,682	13,961	14,267	14,896	15,375	15,487	15,552	15,454	15,384	15,293	15,339	15,562	16,447	17,609
ADMINIS. CENTRAL	11,612	12,334	12,474	12,827	12,660	12,559	12,506	12,379	12,298	12,278	12,308	12,514	12,932	13,553
ADMINIS.PROV.DE IMPUESTOS											211	255	284	317
PODER JUDICIAL	1,885	1,970	1,934	1,952	1,903	1,872	1,855	1,824	1,803	1,781	1,815	1,836	1,866	1,956
REGISTRO CIVIL	192	195	195	184	178	177	170	168	169	169	172	196	197	230
VIALIDAD PROVINCIAL	1,556	1,663	1,719	1,804	1,776	1,750	1,759	1,730	1,693	1,666	1,696	1,731	1,734	1,748
ARTE DE CURAR	909	958	972	1,034	1,011	1,004	1,013	1,008	1,005	993	1,012	1,022	1,060	1,102
IMPRESA OFICIAL	237	245	242	245	241	238	238	236	232	230	227	223	229	223
CAJA PREV. SOCIAL	50	54	50	54	55	56	55	56	55	55	58	61	61	59
OBRAS SANITARIAS	272	353	401	438	435	440	445	445	443	438	433	435	439	450
PODER LEGISLATIVO	387	445	455	465	458	457	464	542	553	571	588	588	591	603
BANCARIOS	2,482	2,565	2,611	2,607	2,573	2,554	2,528	2,494	2,465	2,423	2,450	2,432	2,393	2,372
EMP. PROV. ENERGIA	1,338	1,514	1,575	1,703	1,718	1,741	1,772	1,799	1,822	1,848	1,892	1,938	2,014	2,135
MUNICIP. Y COMUNAS	2,443	2,663	2,906	3,029	3,005	3,020	3,072	3,074	3,099	3,134	3,295	3,529	3,725	4,019
TOTAL	48,360	51,748	52,208	53,619	53,365	53,355	53,484	53,084	52,789	52,523	54,018	55,445	57,212	59,926

NOTA: Las cantidades expresadas para cada año corresponden al mes de diciembre.

FUENTE: Caja de Jubilaciones y Pensiones de la Provincia de Santa Fe

DIRECCION GENERAL DE PROGRAMACION Y ESTADISTICA HACENDAL

PROVINCIA DE SANTA FE
SECTOR PUBLICO PROVINCIAL
CANTIDAD DE JUBILADOS Y PENSIONADOS
PERIODO 1980-2008

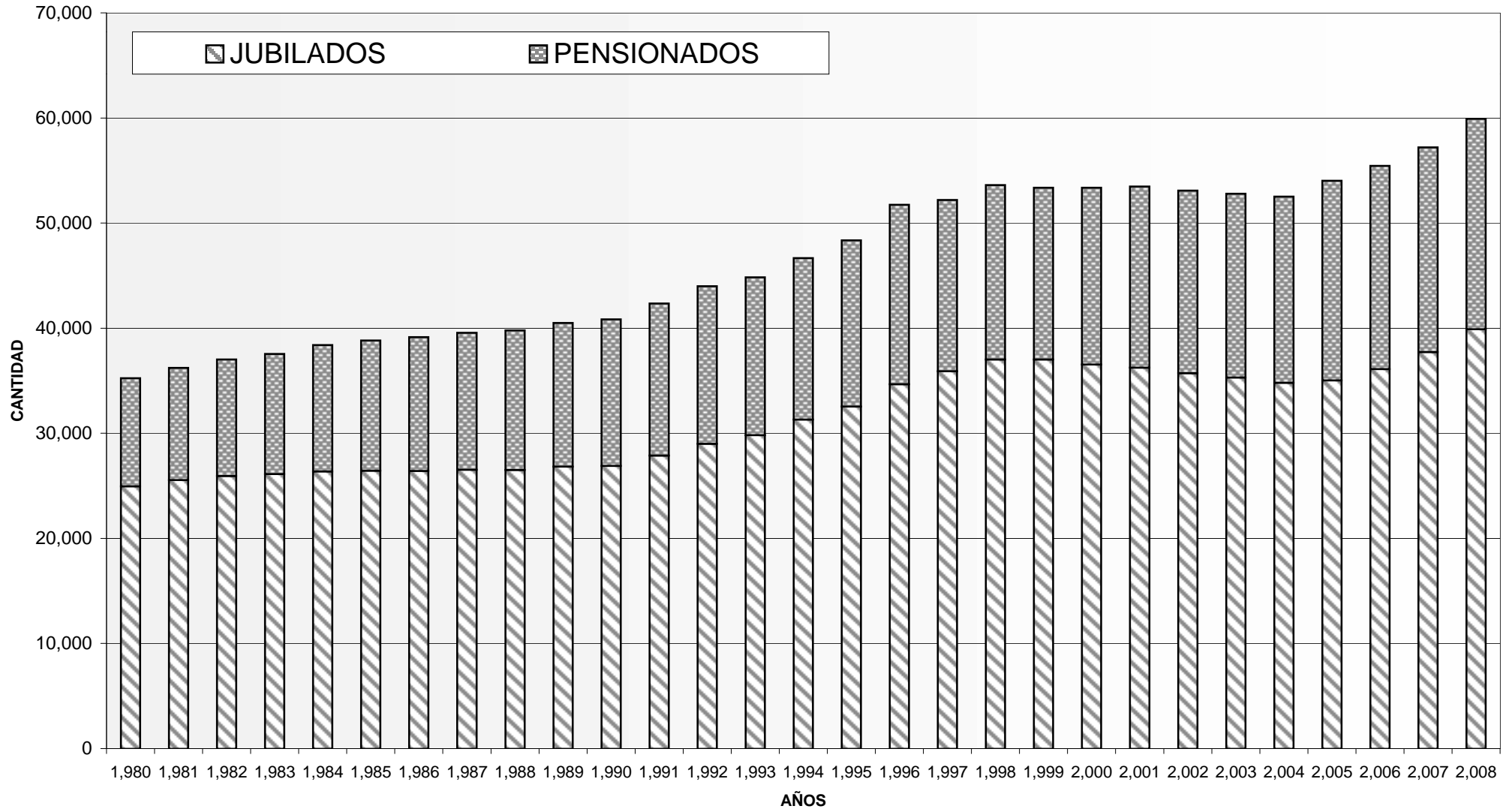

PROVINCIA DE SANTA FE

CANTIDAD DE BENEFICIARIOS DE LA CAJA DE JUBILACIONES Y PENSIONES DE LA PROVINCIA.

PERIODO 1980-2008

SECTOR	1,980	1,981	1,982	1,983	1,984	1,985	1,986	1,987	1,988	1,989	1,990	1,991	1,992	1,993	1,994
POLICIA - LEY 6830-LEY 11530	7,553	7,802	8,029	8,289	8,621	8,813	8,976	9,143	9,289	9,520	9,563	9,686	9,745	9,769	9,870
DOCENTES	9,348	9,661	9,717	9,754	9,800	9,794	9,852	9,892	9,913	10,048	10,118	10,312	10,638	11,026	11,860
ADMINIS. CENTRAL Y OTROS (*)	12,862	13,066	13,378	13,486	13,555	13,343	13,214	13,197	13,105	13,138	13,078	13,426	13,967	13,940	14,273
PODER JUDICIAL	1,590	1,615	1,629	1,628	1,677	1,693	1,708	1,712	1,713	1,706	1,721	1,740	1,787	1,791	1,821
VIALIDAD PROVINCIAL	877	868	868	860	967	1,160	1,195	1,232	1,256	1,305	1,326	1,403	1,451	1,473	1,523
ARTE DE CURAR	603	624	641	650	678	719	720	729	739	756	768	794	880	871	888
IMPRESA OFICIAL	149	145	143	142	139	200	208	208	205	204	202	203	209	215	217
PODER LEGISLATIVO	315	315	317	313	328	328	328	331	335	332	331	351	353	361	370
BANCARIOS	1,404	1,467	1,492	1,518	1,544	1,591	1,634	1,693	1,726	1,790	1,851	2,130	2,243	2,332	2,424
EMP. PROV. ENERGIA	45	52	55	61	63	68	71	75	95	185	282	528	836	1,031	1,202
TOTAL	34,746	35,615	36,269	36,701	37,372	37,709	37,906	38,212	38,376	38,984	39,240	40,573	42,109	42,809	44,448

NOTAS:

Incluye: Personal policial Ley 6915, de la Adm. Central, A.P.I., Registro Civil, Caja de Previsión Social, D.I.P.O.S. Residual, Ente Regulador de Serv. Sanitarios, y demás organismos descentralizados.

No se incluyen los beneficiarios correspondientes a Municipios y Comunas.

Las cantidades expresadas para cada año corresponden al mes de diciembre.

DIRECCION GENERAL DE PROGRAMACION Y ESTADISTICA HACENDAL

SECTOR	1,995	1,996	1,997	1,998	1,999	2,000	2,001	2,002	2,003	2,004	2,005	2,006	2,007	2,008
POLICIA - LEY 6830-LEY 11530	9,914	10,325	10,229	10,303	10,061	10,155	10,282	10,596	12,290	10,553	10,997	11,673	13,240	13,550
DOCENTES	12,682	13,961	14,267	14,896	15,375	15,487	15,552	15,521	15,458	15,365	15,339	15,562	16,447	17,609
ADMINIS. CENTRAL Y OTROS (*)	14,527	15,439	15,298	15,581	15,244	15,077	14,949	15,037	13,135	14,716	14,707	14,911	17,638	14,609
PODER JUDICIAL	1,885	1,970	1,934	1,952	1,903	1,872	1,855	1,867	1,849	1,829	1,815	1,836	1,866	1,956
VIALIDAD PROVINCIAL	1,556	1,663	1,719	1,804	1,776	1,750	1,759	1,776	1,739	1,710	1,696	1,731	1,734	1,748
ARTE DE CURAR	909	958	972	1,034	1,011	1,004	1,013	1,024	1,022	1,014	1,012	1,022	1,060	1,102
IMPRESA OFICIAL	237	245	242	245	241	238	238	242	238	236	227	223	229	223
PODER LEGISLATIVO	387	445	455	465	458	457	464	564	573	592	588	588	591	603
BANCARIOS	2,482	2,565	2,611	2,607	2,573	2,554	2,528	2,527	2,497	2,459	2,450	2,432	2,393	2,372
EMP. PROV. ENERGIA	1,338	1,514	1,575	1,703	1,718	1,741	1,772	1,824	1,842	1,869	1,892	1,938	2,014	2,135
TOTAL	45,917	49,085	49,302	50,590	50,360	50,335	50,412	50,978	50,643	50,343	50,723	51,916	57,212	55,907

NOTAS:

Incluye: Personal policial Ley 6915, de la Adm.Central, A.P.I., Registro Civil, Caja de Previsión Social, D.I.P.O.S. Residual, Ente Regulador de Serv. Sanitarios, y demás organismos descentralizados.

No se incluyen los beneficiarios correspondientes a Municipios y Comunas.

Las cantidades expresadas para cada año corresponden al mes de diciembre.

DIRECCION GENERAL DE PROGRAMACION Y ESTADISTICA HACENDAL

PROVINCIA DE SANTA FE

CANTIDAD DE AGENTES OCUPADOS POR SECTORES APORTANTES A LA CAJA DE JUBILACIONES Y PENSIONES DE LA PROVINCIA

SECTOR	1,980	1,981	1,982	1,983	1,984	1,985	1,986	1,987	1,988	1,989	1,990	1,991	1,992	1,993	1,994
POLICIA - LEY 6830-LEY 11530	11,886	11,993	12,201	12,283	12,210	12,134	12,533	12,712	13,145	13,078	13,292	13,041	13,063	12,971	12,846
DOCENTES	19,338	20,514	19,482	20,120	22,857	23,745	24,567	25,644	26,961	28,241	28,328	30,185	32,289	32,388	32,128
ADMINIS. CENTRAL Y OTROS (1)	17,216	19,029	19,674	20,935	21,669	21,914	22,643	23,755	25,110	26,383	26,466	26,240	26,181	25,502	26,386
PODER JUDICIAL	2,160	2,226	2,288	2,373	2,351	2,419	2,454	2,501	2,631	2,784	2,815	2,904	2,953	2,950	2,958
VIALIDAD PROVINCIAL	2,376	2,292	2,238	2,227	2,173	2,114	2,066	2,132	2,156	2,163	2,111	2,019	1,934	1,862	1,761
ARTE DE CURAR (2)	2,079	2,111	2,100	2,303	2,283	2,262	2,359	2,377	2,580	2,659	2,685	2,769	2,647	2,530	2,333
IMPRESA OFICIAL					215	232	225	229	226	220	217	206	196	193	198
PODER LEGISLATIVO	105	96	96	89	694	813	852	911	998	1,066	1,074	1,242	1,421	1,437	1,472
BANCARIOS(3)	4,241	4,414	4,454	4,623	4,574	4,622	4,668	4,844	4,767	4,696	4,664	3,719	3,423	3,295	3,165
EMP. PROV. ENERGIA	1,556	3,461	3,358	3,366	4,134	4,137	4,498	4,599	4,628	4,635	4,762	4,474	4,221	4,018	4,303
TOTAL	60,957	66,136	65,891	68,319	73,160	74,392	76,865	79,704	83,202	85,925	86,414	86,799	88,328	87,146	87,550

NOTAS:

(1) Incluye: Pers. policial Ley 6915- Ley 11373, de la Adm.Central, Registro Civil, Caja de Previsión Social, D.I.P.O.S. Residual, Ente Regulador de Serv. Sanitarios, y demás organismos descentralizados.

(2) Incluye a partir del año 2001 a Residentes-Ley 9529

(3) Incluye personal del Banco Santa Fe S.A. Residual, Ley 11387 art. 6º y Ley 11696 art. 37º, a fin de no alterar la serie cronológica.

Las cantidades expresadas para cada año corresponden al mes de diciembre.

No incluye Reemplazos Docentes ni Emergencias de Salud.

No se incluye el número de aportantes correspondiente a Municipios y Comunas por desconocerse.

A partir de 1995 en el sector Docentes se incluye el personal de los Serv. Nacionales Transferidos (Ley 24.049).

DIRECCION GENERAL DE PROGRAMACION Y ESTADISTICA HACENDAL

SECTOR	1,995	1,996	1,997	1,998	1,999	2,000	2,001	2,002	2,003	2,004	2,005	2,006	2,007	2,008
POLICIA - LEY 6830-LEY 11530	12,717	12,504	12,987	14,350	13,977	15,173	15,234	15,140	15,957	16,714	17,056	17,427	18,797	19,044
DOCENTES	41,039	41,047	41,481	42,848	44,078	44,635	45,778	45,765	45,613	45,767	45,941	46,533	47,085	48,187
ADMINIS. CENTRAL Y OTROS (1)	25,794	25,159	25,384	26,379	26,451	26,555	26,720	27,066	26,927	27,010	28,605	29,153	32,301	32,891
PODER JUDICIAL	2,963	2,923	2,895	2,857	2,882	2,904	2,978	2,972	2,992	2,990	2,986	3,037	3,061	3,014
VIALIDAD PROVINCIAL	1,686	1,534	1,421	1,332	1,302	1,276	1,252	1,237	1,218	1,201	1,153	1,084	1,176	1,108
ARTE DE CURAR (2)	2,267	2,190	2,172	2,021	2,169	2,140	2,115	3,251	3,304	3,302	3,430	3,690	3,998	4,102
IMPRESA OFICIAL	181	164	157	147	145	140	141	140	138	137	136	134	132	125
PODER LEGISLATIVO	1,389	1,466	1,462	1,479	1,375	1,363	1,216	1,146	1,087	1,111	1,097	1,120	1,165	1,165
BANCARIOS(3)	3,102	2,984	2,479	1,171	1,464	1,697	1,723	1,715	1,702	1,706	1,690	1,019	103	41
EMP. PROV. ENERGIA	4,159	3,994	3,896	3,744	3,635	3,160	3,097	3,061	3,036	3,030	2,992	3,226	3,144	3,210
TOTAL	95,297	93,965	94,334	96,328	97,478	99,043	100,254	101,493	101,974	102,968	105,086	106,423	110,962	112,887

NOTAS:

(1) Incluye: Pers. policial Ley 6915- Ley 11373, de la Adm.Central, Registro Civil, Caja de Previsión Social, D.I.P.O.S. Residual, Ente Regulador de Serv. Sanitarios, y demás organismos descentralizados.

(2) Incluye a partir del año 2001 a Residentes-Ley 9529

(3) Incluye personal del Banco Santa Fe S.A. Residual, Ley 11387 art. 6º y Ley 11696 art. 37º, a fin de no alterar la serie cronológica.

Las cantidades expresadas para cada año corresponden al mes de diciembre.

No incluye Reemplazos Docentes ni Emergencias de Salud.

No se incluye el número de aportantes correspondiente a Municipios y Comunas por desconocerse.

A partir de 1995 en el sector Docentes se incluye el personal de los Serv. Nacionales Transferidos (Ley 24.049).

DIRECCION GENERAL DE PROGRAMACION Y ESTADISTICA HACENDAL

PROVINCIA DE SANTA FE

RELACION ENTRE LA CANTIDAD DE AGENTES OCUPADOS POR SECTORES APORTANTES A LA CAJA DE JUBILACIONES Y PENSIONES DE LA PROVINCIA

Y LA CANTIDAD DE BENEFICIARIOS DEL SISTEMA -

SECTOR	1,980	1,981	1,982	1,983	1,984	1,985	1,986	1,987	1,988	1,989	1,990	1,991	1,992	1,993	1,994
POLICIA - LEY 6830-LEY 11530	1.57	1.54	1.52	1.48	1.42	1.38	1.40	1.39	1.42	1.37	1.39	1.35	1.34	1.33	1.30
DOCENTES	2.07	2.12	2.00	2.06	2.33	2.42	2.49	2.59	2.72	2.81	2.80	2.93	3.04	2.94	2.71
ADMIN.CENTRAL Y OTROS (1)	1.34	1.46	1.47	1.55	1.60	1.64	1.71	1.80	1.92	2.01	2.02	1.95	1.87	1.83	1.85
PODER JUDICIAL	1.36	1.38	1.40	1.46	1.40	1.43	1.44	1.46	1.54	1.63	1.64	1.67	1.65	1.65	1.62
VIALIDAD PROVINCIAL	2.71	2.64	2.58	2.59	2.25	1.82	1.73	1.73	1.72	1.66	1.59	1.44	1.33	1.26	1.16
ARTE DE CURAR (2)	3.45	3.38	3.28	3.54	3.37	3.15	3.28	3.26	3.49	3.52	3.50	3.49	3.01	2.90	2.63
IMPRESA OFICIAL					1.55	1.16	1.08	1.10	1.10	1.08	1.07	1.01	0.94	0.90	0.91
PODER LEGISLATIVO	0.33	0.30	0.30	0.28	2.12	2.48	2.60	2.75	2.98	3.21	3.24	3.54	4.03	3.98	3.98
BANCARIOS (3)	3.02	3.01	2.99	3.05	2.96	2.91	2.86	2.86	2.76	2.62	2.52	1.75	1.53	1.41	1.31
EMP. PROV. ENERGIA	34.58	66.56	61.05	55.18	65.62	60.84	63.35	61.32	48.72	25.05	16.89	8.47	5.05	3.90	3.58
TOTAL	1.75	1.86	1.82	1.86	1.96	1.97	2.03	2.09	2.17	2.20	2.20	2.14	2.10	2.04	1.97

NOTAS: (1) Incluye: Pers. policial Ley 6915- Ley 11373, de la Adm.Central, Registro Civil, Caja de Previsión Social, D.I.P.O.S. Residual, Ente Reg. de Serv. Sanitarios, y demás organ. descentralizados.

(2) Incluye a partir del año 2001 a Residentes-Ley 9529

(3) Incluye personal del Banco Santa Fe S.A. Residual, Ley 11387 art. 6º y Ley 11696 art. 37º, a fin de no alterar la serie cronológica.

Las cantidades expresadas para cada año corresponden al mes de diciembre.

No incluye Reemplazos Docentes ni Emergencias de Salud.

FUENTE: Elaboración propia en función de datos suministrados por la Caja de Jubilaciones y Pens. de la Provincia y la Dirección General de Recursos Humanos.

DIRECCION GENERAL DE PROGRAMACION Y ESTADISTICA HACENDAL

SECTOR	1,995	1,996	1,997	1,998	1,999	2,000	2,001	2,002	2,003	2,004	2,005	2,006	2,007	2,008
POLICIA - LEY 6830-LEY 11530	1.28	1.21	1.27	1.39	1.39	1.49	1.48	1.43	1.30	1.58	1.55	1.49	1.42	1.41
DOCENTES	3.24	2.94	2.91	2.88	2.87	2.88	2.94	2.95	2.95	2.98	3.00	2.99	2.86	2.74
ADMIN.CENTRAL Y OTROS (1)	1.78	1.63	1.66	1.69	1.74	1.76	1.79	1.80	2.05	1.84	1.94	1.96	1.83	2.25
PODER JUDICIAL	1.57	1.48	1.50	1.46	1.51	1.55	1.61	1.59	1.62	1.63	1.65	1.65	1.64	1.54
VIALIDAD PROVINCIAL	1.08	0.92	0.83	0.74	0.73	0.73	0.71	0.70	0.70	0.70	0.68	0.63	0.68	0.63
ARTE DE CURAR (2)	2.49	2.29	2.23	1.95	2.15	2.13	2.09	3.17	3.23	3.26	3.39	3.61	3.77	3.72
IMPRESA OFICIAL	0.76	0.67	0.65	0.60	0.60	0.59	0.59	0.58	0.58	0.58	0.60	0.60	0.58	0.56
PODER LEGISLATIVO	3.59	3.29	3.21	3.18	3.00	2.98	2.62	2.03	1.90	1.88	1.87	1.90	1.97	1.93
BANCARIOS (3)	1.25	1.16	0.95	0.45	0.57	0.66	0.68	0.68	0.68	0.69	0.69	0.42	0.04	0.02
EMP. PROV. ENERGIA	3.11	2.64	2.47	2.20	2.12	1.82	1.75	1.68	1.65	1.62	1.58	1.66	1.56	1.50
TOTAL	2.08	1.91	1.91	1.90	1.94	1.97	1.99	1.99	2.01	2.05	2.07	2.05	1.94	2.02

NOTAS: (1) Incluye: Pers. policial Ley 6915- Ley 11373, de la Adm.Central, Registro Civil, Caja de Previsión Social, D.I.P.O.S. Residual, Ente Reg. de Serv. Sanitarios, y demás organ. descentralizados.

(2) Incluye a partir del año 2001 a Residentes-Ley 9529

(3) Incluye personal del Banco Santa Fe S.A. Residual, Ley 11387 art. 6º y Ley 11696 art. 37º, a fin de no alterar la serie cronológica.

Las cantidades expresadas para cada año corresponden al mes de diciembre.

No incluye Reemplazos Docentes ni Emergencias de Salud.

FUENTE: Elaboración propia en función de datos suministrados por la Caja de Jubilaciones y Pens. de la Provincia y la Dirección General de Recursos Humanos.

DIRECCION GENERAL DE PROGRAMACION Y ESTADISTICA HACENDAL

PROVINCIA DE SANTA FE
 SECTOR PUBLICO PROVINCIAL
 RELACION ACTIVO-PASIVO POR SECTORES - (Administración Central y otros)
 PERIODO 1980-2008

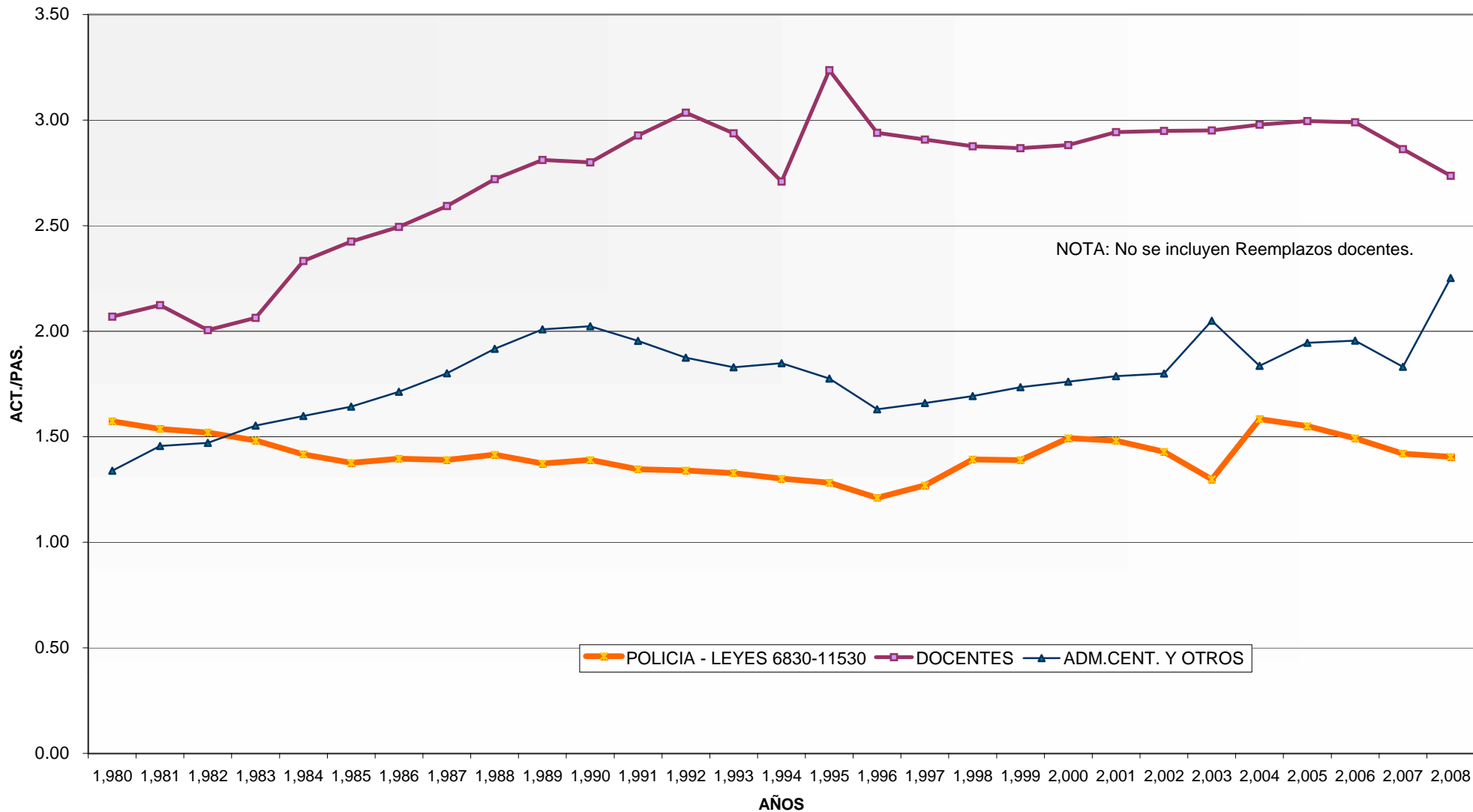

PROVINCIA DE SANTA FE
 SECTOR PUBLICO PROVINCIAL
 RELACION ACTIVO/PASIVO EN LOS PODERES LEGISLATIVO Y JUDICIAL
 PERIODO 1980-2008

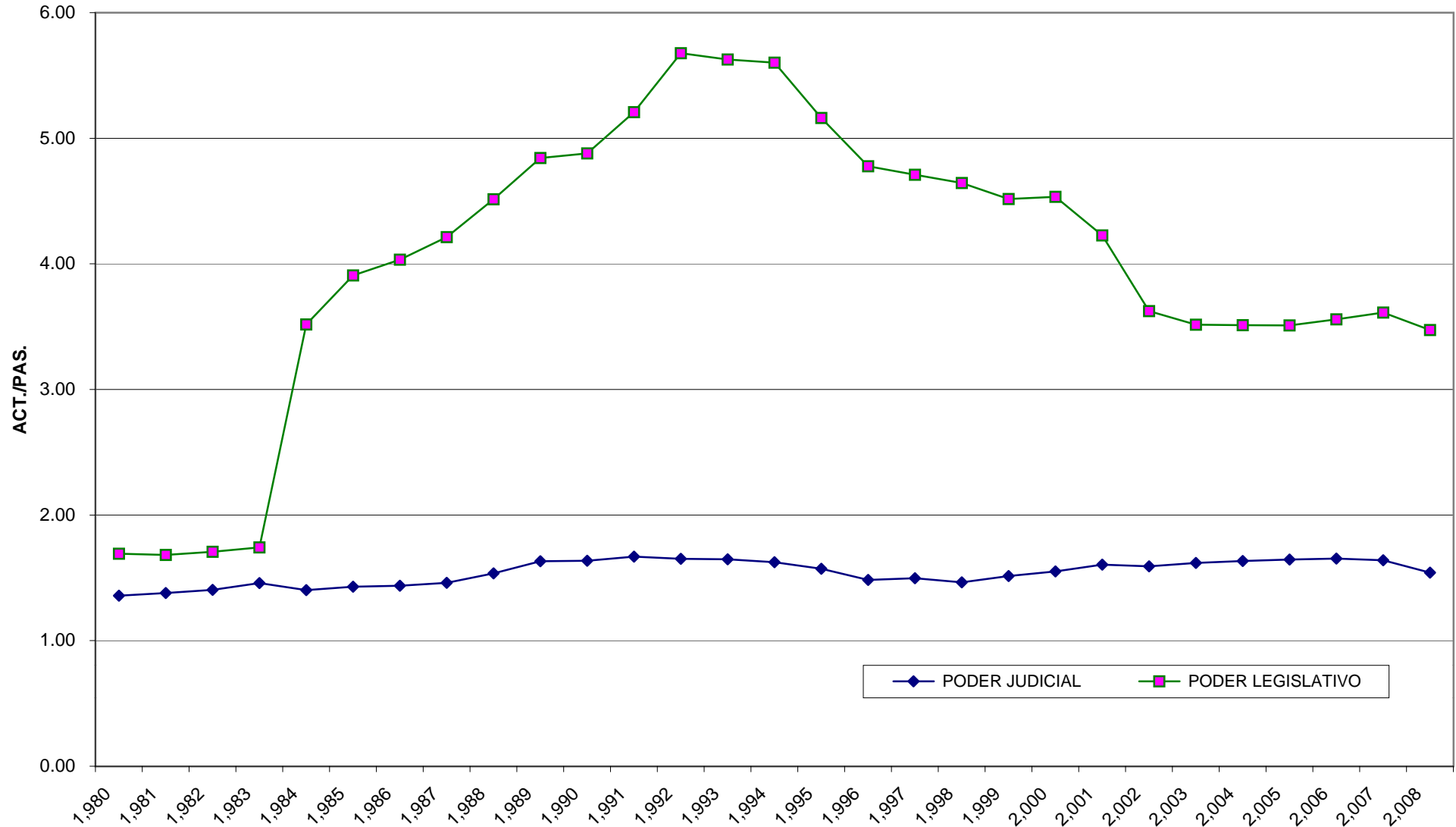

DIRECCION GENERAL DE PROGRAMACION Y ESTADISTICA HACENDAL.

AÑOS

PROVINCIA DE SANTA FE
SECTOR PUBLICO PROVINCIAL
RELACION ACTIVO/PASIVO EN LA EMPRESA PROVINCIAL DE LA ENERGIA
PERIODO 1980-2008

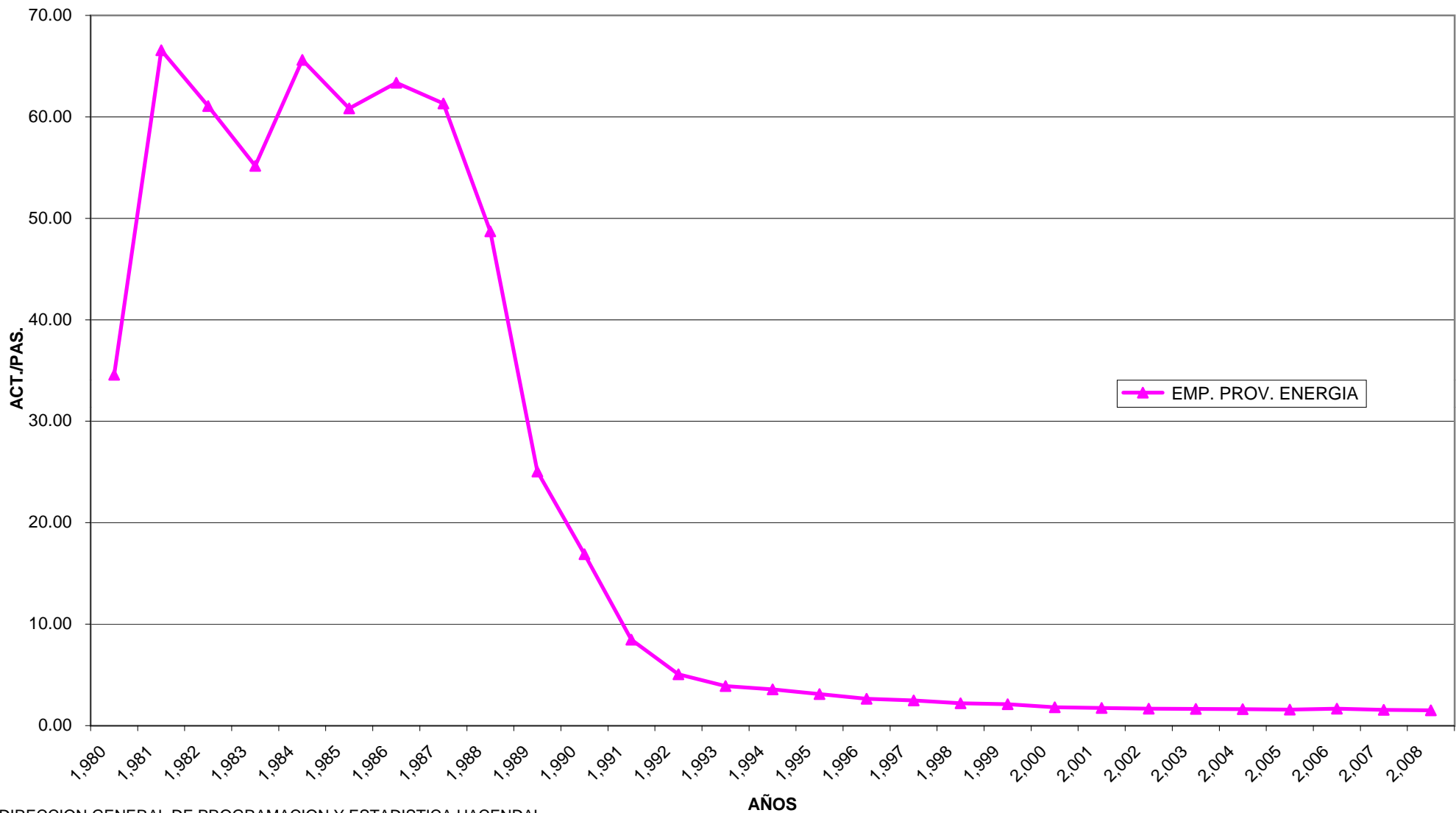

PROVINCIA DE SANTA FE
EVOLUCION DE LA JUBILACION MENSUAL PROMEDIO ABONADA POR LA CAJA DE JUBILACIONES Y PENSIONES, POR SECTOR
PERIODO 1980-2008

En pesos corrientes

SECTOR	Pesos Ley 18.188			Pesos Argentinos		Australas						
	1,980	1,981	1,982	1,983	1,984	1,985	1,986	1,987	1,988	1,989	1,990	1,991
POLICIA - LEY 6915-LEY 11373	1,589,195	3,522,837	6,923,014	5,075	34,164	151	350	896	4,058	103,878	1,931,262	4,643,660
POLICIA - LEY 6830-LEY 11530	2,216,886	4,865,000	8,945,875	6,710	44,037	200	459	1,173	5,154	134,958	2,198,256	5,388,275
DOCENTES	1,168,415	2,619,693	5,578,678	4,444	47,666	173	307	906	5,008	87,614	1,674,290	4,985,993
ADMINIS. CENTRAL	917,898	2,110,089	5,111,580	4,132	34,218	120	256	643	4,011	122,893	1,523,155	3,312,255
ADMINIS. PROV. DE IMPUESTOS												
PODER JUDICIAL	2,774,106	6,169,746	11,018,277	10,855	94,238	446	589	1,753	10,346	485,701	7,989,885	17,457,376
REGISTRO CIVIL	1,646,193	3,616,922	7,034,643	7,826	73,225	342	444	1,340	8,035	355,662	4,586,314	12,169,897
VIALIDAD PROVINCIAL	962,243	2,127,269	4,937,309	4,002	47,923	168	273	896	4,086	121,929	2,120,575	3,813,448
ARTE DE CURAR	1,322,862	3,046,257	6,389,997	4,200	37,016	137	282	633	3,584	113,796	1,750,260	6,221,663
IMPRESA OFICIAL	848,329	2,756,369	5,720,524	6,860	58,547	294	410	934	5,574	137,580	2,606,950	4,883,302
CAJA PREV. SOCIAL	3,620,968	8,537,194	15,061,002	11,096	78,338	306	991	2,283	16,691	369,165	9,806,592	20,648,232
OBRAS SANITARIAS												5,422,768
PODER LEGISLATIVO	4,364,010	9,982,411	20,911,893	17,673	130,475	534	1,001	2,510	14,636	778,265	7,665,959	17,127,320
BANCARIOS	3,880,492	8,585,154	14,669,898	11,697	94,938	407	947	2,424	13,368	505,212	5,968,856	10,780,251
EMP. PROV. ENERGIA	2,824,139	5,721,136	9,710,708	6,082	36,638	219	292	1,062	7,112	200,024	4,231,935	12,167,050
MUNICIP. Y COMUNAS	760,301	1,685,450	4,421,965	3,089	24,558	103	219	612	3,279	89,026	1,026,925	2,625,551
JUBILACION PROMEDIO	1,531,705	3,404,815	6,870,068	5,449	46,069	183	366	988	5,277	145,795	2,209,983	5,438,116

Fuente: Caja de Jubilaciones y Pensiones de la Provincia.

Notas: Elaboración propia en base a la citada fuente.
 Datos al 31 de diciembre de cada año.

PROVINCIA DE SANTA FE
EVOLUCION DE LA JUBILACION MENSUAL PROMEDIO ABONADA POR LA CAJA DE JUBILACIONES Y PENSIONES, POR SECTOR
PERIODO 1980-2008

En pesos constantes de diciembre de 2008

SECTOR	1,980	1,981	1,982	1,983	1,984	1,985	1,986	1,987	1,988	1,989	1,990	1,991
POLICIA - LEY 6915-LEY 11373	2,835	3,034	1,938	3,134	3,011	1,731	2,271	2,559	2,427	1,831	1,661	1,662
POLICIA - LEY 6830-LEY 11530	3,955	4,189	2,505	4,144	3,882	2,293	2,978	3,350	3,083	2,379	1,891	1,928
DOCENTES	2,084	2,256	1,562	2,745	4,201	1,983	1,992	2,587	2,995	1,544	1,440	1,784
ADMINIS. CENTRAL	1,637	1,817	1,431	2,552	3,016	1,376	1,661	1,836	2,399	2,166	1,310	1,185
ADMINIS. PROV. DE IMPUESTOS												
PODER JUDICIAL	4,949	5,313	3,085	6,704	8,306	5,113	3,822	5,006	6,188	8,562	6,873	6,247
REGISTRO CIVIL	2,937	3,115	1,969	4,833	6,454	3,921	2,881	3,827	4,806	6,269	3,945	4,355
VIALIDAD PROVINCIAL	1,717	1,832	1,382	2,472	4,224	1,926	1,771	2,559	2,444	2,149	1,824	1,365
ARTE DE CURAR	2,360	2,623	1,789	2,594	3,263	1,571	1,830	1,808	2,144	2,006	1,506	2,227
IMPRESA OFICIAL	1,513	2,374	1,602	4,237	5,160	3,370	2,660	2,667	3,334	2,425	2,242	1,748
CAJA PREV. SOCIAL	6,459	7,351	4,217	6,853	6,905	3,508	6,431	6,520	9,983	6,507	8,435	7,389
OBRAS SANITARIAS												1,941
PODER LEGISLATIVO	7,785	8,596	5,855	10,915	11,500	6,122	6,495	7,168	8,754	13,719	6,594	6,129
BANCARIOS	6,922	7,393	4,107	7,224	8,368	4,666	6,145	6,923	7,995	8,905	5,134	3,858
EMP. PROV. ENERGIA	5,038	4,926	2,719	3,756	3,229	2,511	1,895	3,033	4,254	3,526	3,640	4,354
MUNICIP. Y COMUNAS	1,356	1,451	1,238	1,908	2,165	1,181	1,421	1,748	1,961	1,569	883	940
JUBILACION PROMEDIO	2,732	2,932	1,923	3,365	4,061	2,103	2,377	2,822	3,156	2,570	1,901	1,946

Notas: Elaboración propia en base a la fuente citada.

Actualización a diciembre de 2008, mediante la utilización del promedio anual del Índice de Precios Mixtos, base 1990 =100.

DIRECCION GENERAL DE PROGRAMACION Y ESTADISTICA HACENDAL.

En pesos corrientes

SECTOR	Pesos																
	1,992	1,993	1,994	1,995	1,996	1,997	1,998	1,999	2,000	2,001	2,002	2,003	2,004	2,005	2,006	2,007	2,008
POLICIA - LEY 6915-LEY 11373	551	565	563	561	556	551	535	541	528	526	528	529	532	839	961	1,294	1,726
POLICIA - LEY 6830-LEY 11530	629	661	670	673	678	689	701	732	714	736	750	766	781	1,232	1,498	2,039	2,739
DOCENTES	640	644	649	654	667	674	682	710	695	699	703	708	795	1,049	1,401	2,063	3,086
ADMINIS. CENTRAL	423	516	528	543	564	574	581	605	591	589	589	589	663	909	1,051	1,483	1,993
ADMINIS. PROV. DE IMPUESTOS														2,098	2,445	3,428	4,562
PODER JUDICIAL	1,827	2,328	2,385	2,455	2,847	2,876	3,304	3,355	3,300	3,301	3,300	3,324	3,487	4,167	5,033	5,952	7,971
REGISTRO CIVIL	1,351	1,726	1,688	1,681	1,910	1,905	2,101	2,100	2,119	2,120	2,098	2,096	2,159	2,603	3,056	3,817	4,904
VIALIDAD PROVINCIAL	496	510	530	550	569	574	577	615	585	585	590	593	650	1,003	1,286	1,612	2,152
ARTE DE CURAR	736	763	763	767	773	774	782	851	785	665	664	656	765	1,057	1,206	1,665	2,753
IMPRENTA OFICIAL	631	709	716	720	724	724	728	787	722	723	725	721	894	1,131	1,743	2,336	3,313
CAJA PREV. SOCIAL	2,363	2,780	2,870	2,897	3,041	3,097	3,181	3,277	3,193	3,106	3,058	3,083	3,062	3,271	3,706	5,322	7,095
OBRAS SANITARIAS	600	582	608	636	719	716	714	757	723	723	727	732	741	1,035	1,142	1,550	2,196
PODER LEGISLATIVO	1,801	2,539	2,550	2,505	2,562	2,527	2,444	2,470	2,464	2,485	2,174	2,097	2,065	2,425	3,213	4,445	6,331
BANCARIOS	1,115	1,493	1,478	1,477	1,472	1,460	1,451	1,462	1,435	1,430	1,430	1,424	1,420	1,702	1,982	2,928	3,746
EMP. PROV. ENERGIA	1,501	1,696	1,747	1,771	1,883	1,899	1,983	2,049	2,005	1,995	1,990	1,978	1,977	2,332	3,499	4,273	5,959
MUNICIP. Y COMUNAS	331	368	398	418	447	465	487	532	506	515	522	527	548	838	954	1,361	2,233
JUBILACION PROMEDIO	658	745	758	770	799	804	826	853	831	832	838	842	906	1,216	1,530	2,120	3,000

Fuente: Caja de Jubilaciones y Pensiones de la Provincia.

Notas: Elaboración propia en base a la citada fuente.

Datos al 31 de diciembre de cada año.

En pesos constantes de diciembre de 2008

SECTOR	1,992	1,993	1,994	1,995	1,996	1,997	1,998	1,999	2,000	2,001	2,002	2,003	2,004	2,005	2,006	2,007	2,008
POLICIA - LEY 6915-LEY 11373	1,711	1,655	1,611	1,521	1,479	1,461	1,435	1,488	1,431	1,450	975	841	799	1,155	1,195	1,471	1,771
POLICIA - LEY 6830-LEY 11530	1,954	1,937	1,917	1,824	1,804	1,827	1,881	2,015	1,935	2,028	1,383	1,218	1,173	1,696	2,251	2,318	2,810
DOCENTES	1,989	1,886	1,857	1,773	1,775	1,788	1,830	1,954	1,884	1,927	1,297	1,125	1,195	1,443	2,105	2,345	3,167
ADMINIS. CENTRAL	1,313	1,512	1,511	1,472	1,501	1,522	1,559	1,666	1,601	1,623	1,086	936	996	1,251	1,579	1,686	2,046
ADMINIS. PROV. DE IMPUESTOS														2,888	3,675	3,896	4,682
PODER JUDICIAL	5,676	6,820	6,823	6,654	7,575	7,628	8,865	9,231	8,945	9,099	6,087	5,286	5,239	5,736	7,562	6,765	8,180
REGISTRO CIVIL	4,196	5,057	4,829	4,556	5,082	5,052	5,637	5,778	5,744	5,844	3,871	3,333	3,243	3,582	4,591	4,339	5,033
VIALIDAD PROVINCIAL	1,540	1,493	1,516	1,491	1,514	1,522	1,548	1,692	1,586	1,613	1,088	943	977	1,380	1,932	1,832	2,208
ARTE DE CURAR	2,286	2,235	2,183	2,079	2,057	2,053	2,098	2,340	2,128	1,834	1,224	1,043	1,149	1,455	1,812	1,892	2,826
IMPRENTA OFICIAL	1,959	2,078	2,048	1,952	1,926	1,920	1,953	2,166	1,958	1,993	1,338	1,146	1,343	1,556	2,620	2,655	3,399
CAJA PREV. SOCIAL	7,342	8,145	8,211	7,852	8,091	8,214	8,535	9,016	8,654	8,563	5,641	4,903	4,601	4,502	5,569	6,050	7,281
OBRAS SANITARIAS	1,864	1,705	1,739	1,724	1,913	1,899	1,916	2,083	1,959	1,993	1,342	1,164	1,114	1,425	1,716	1,762	2,253
PODER LEGISLATIVO	5,594	7,440	7,295	6,790	6,817	6,702	6,558	6,795	6,679	6,851	4,011	3,334	3,102	3,338	4,828	5,052	6,497
BANCARIOS	3,465	4,374	4,228	4,003	3,917	3,872	3,893	4,024	3,890	3,942	2,638	2,265	2,134	2,342	2,978	3,328	3,844
EMP. PROV. ENERGIA	4,663	4,969	4,998	4,800	5,010	5,037	5,321	5,638	5,434	5,499	3,670	3,145	2,971	3,210	5,258	4,858	6,115
MUNICIP. Y COMUNAS	1,027	1,079	1,139	1,133	1,189	1,233	1,307	1,463	1,372	1,419	962	839	824	1,153	1,434	1,547	2,291
JUBILACION PROMEDIO	2,044	2,183	2,169	2,087	2,126	2,132	2,216	2,348	2,254	2,295	1,546	1,339	1,361	1,673	2,299	2,410	3,078

Notas: Elaboración propia en base a la fuente citada.

Actualización a diciembre de 2008, mediante la utilización del promedio anual del Índice de Precios Mixtos, base 1990 =100.

DIRECCION GENERAL DE PROGRAMACION Y ESTADISTICA HACENDAL.

PROVINCIA DE SANTA FE
SECTOR PUBLICO PROVINCIAL
EVOLUCION DE LA JUBILACION MENSUAL PROMEDIO DEL SISTEMA
PERIODO 1980-2008

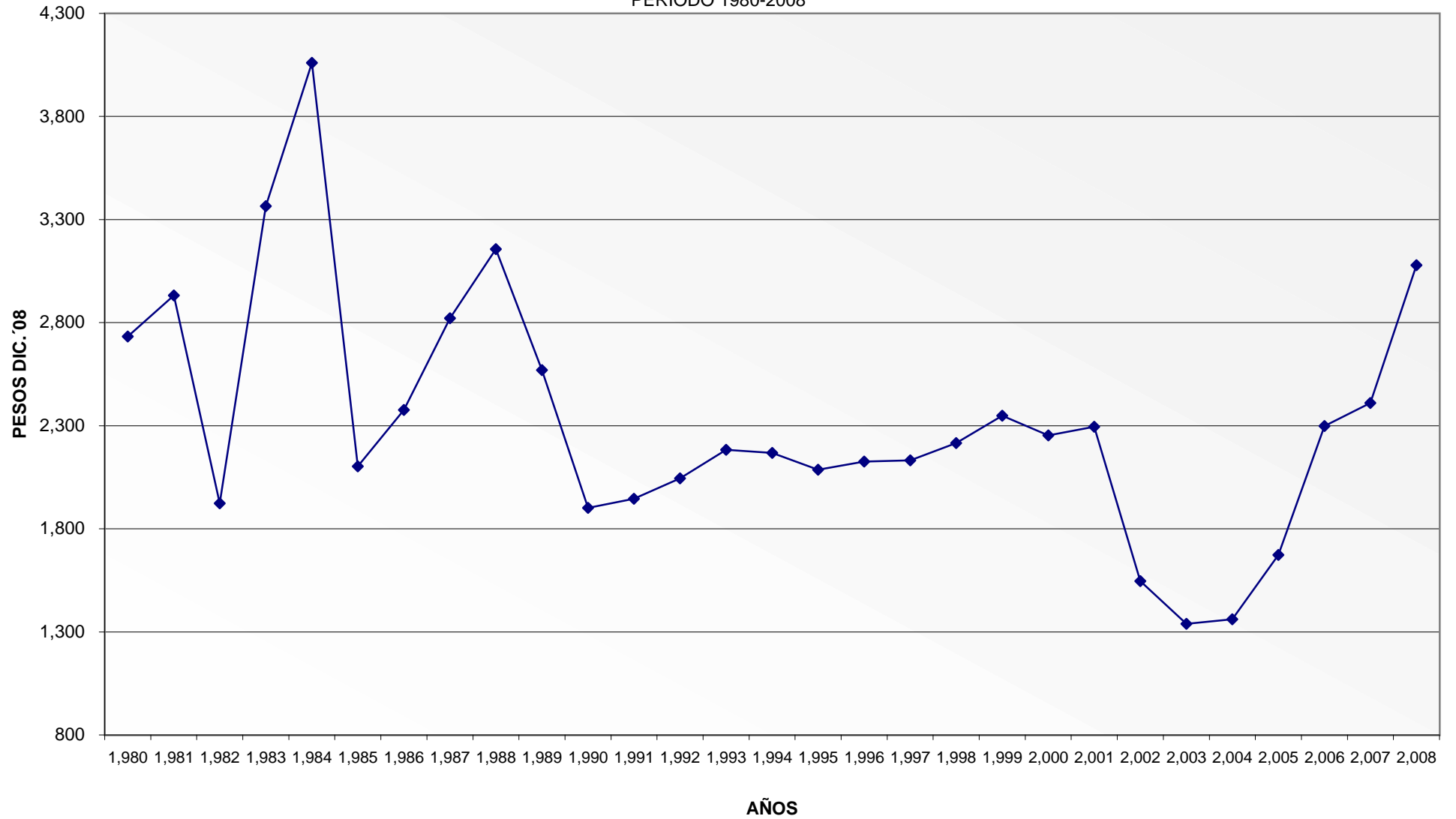

PROVINCIA DE SANTA FE

EVOLUCION DE LA PENSION MENSUAL PROMEDIO ABONADA POR LA CAJA DE JUBILACIONES Y PENSIONES - POR SECTOR

PERIODO 1990 - 2008

En pesos corrientes

SECTOR	Pesos Ley 18.188			Pesos Argentinos		Australés						
	1,980	1,981	1,982	1,983	1,984	1,985	1,986	1,987	1,988	1,989	1,990	1,991
POLICIA - LEY 6915-LEY 11373	1,187,906	2,617,986	5,165,440	3,763	25,453	113	269	689	3,138	80,888	1,516,806	3,545,801
POLICIA - LEY 6830-LEY 11530	1,569,057	3,443,284	6,458,666	4,797	31,725	146	332	851	3,756	97,080	1,627,031	3,855,206
DOCENTES	978,473	2,163,343	4,489,903	3,738	38,426	138	269	787	4,506	77,748	1,561,746	4,257,826
ADMINIS. CENTRAL	663,226	1,486,459	3,697,868	2,810	22,501	78	174	438	2,968	91,724	1,282,604	2,640,593
ADMINIS. PROV.DE IMPUESTOS												
PODER JUDICIAL	2,005,655	4,453,202	7,984,081	7,673	63,943	299	388	1,168	6,983	329,948	5,546,636	11,961,900
REGISTRO CIVIL	1,422,009	3,090,578	5,875,876	6,125	56,883	266	345	1,038	5,897	256,526	3,336,601	8,846,010
VIALIDAD PROVINCIAL	579,661	1,303,904	3,280,857	2,589	28,403	100	167	547	2,674	78,726	1,350,076	2,409,783
ARTE DE CURAR	834,531	1,878,811	4,059,128	2,567	21,279	73	149	344	2,070	65,025	1,076,805	4,014,807
IMPRESA OFICIAL	628,321	1,994,202	4,202,812	5,148	42,310	215	284	649	3,935	95,728	1,788,558	3,323,336
CAJA PREV. SOCIAL	3,356,884	7,369,726	12,500,586	8,288	46,499	172	660	1,516	12,135	332,466	5,887,999	10,977,170
OBRAS SANITARIAS												3,665,758
PODER LEGISLATIVO	3,241,964	7,071,209	13,251,765	12,175	88,194	367	649	1,578	10,240	533,758	5,488,629	12,966,636
BANCARIOS	2,683,688	5,911,802	10,280,547	8,339	66,538	286	677	1,719	9,714	366,297	4,312,874	7,879,101
EMP. PROV. ENERGIA	1,820,517	3,694,747	6,832,495	4,801	26,917	152	192	686	4,246	116,538	2,325,321	5,581,709
MUNICIP. Y COMUNAS	514,632	1,131,679	3,187,176	2,205	16,602	66	148	405	2,240	60,669	885,355	2,200,001
PENSION MENSUAL PROMEDIO	1,228,203	2,723,189	5,423,489	4,283	32,533	137	281	743	3,944	120,844	1,896,562	4,264,831

Fuente: Caja de Jubilaciones y Pensiones de la Provincia.

Nota: Elaboración propia en base a la citada fuente.

Datos al 31 de diciembre de cada año.

PROVINCIA DE SANTA FE

EVOLUCION DE LA PENSION MENSUAL PROMEDIO ABONADA POR LA CAJA DE JUBILACIONES Y PENSIONES, POR SECTOR

PERIODO 1980-2008

En pesos constantes de diciembre de 2008

SECTOR	1,980	1,981	1,982	1,983	1,984	1,985	1,986	1,987	1,988	1,989	1,990	1,991
POLICIA - LEY 6915-LEY 11373	2,119	2,254	1,446	2,324	2,243	1,295	1,746	1,968	1,877	1,426	1,305	1,269
POLICIA - LEY 6830-LEY 11530	2,799	2,965	1,808	2,963	2,796	1,674	2,154	2,430	2,246	1,711	1,400	1,380
DOCENTES	1,745	1,863	1,257	2,309	3,387	1,582	1,746	2,248	2,695	1,370	1,343	1,524
ADMINIS. CENTRAL	1,183	1,280	1,035	1,735	1,983	894	1,129	1,251	1,775	1,617	1,103	945
ADMINIS. PROV.DE IMPUESTOS												
PODER JUDICIAL	3,578	3,835	2,235	4,739	5,636	3,428	2,518	3,336	4,176	5,816	4,771	4,281
REGISTRO CIVIL	2,537	2,661	1,645	3,783	5,014	3,049	2,239	2,964	3,527	4,522	2,870	3,166
VIALIDAD PROVINCIAL	1,034	1,123	919	1,599	2,504	1,146	1,084	1,562	1,599	1,388	1,161	862
ARTE DE CURAR	1,489	1,618	1,136	1,585	1,876	837	967	982	1,238	1,146	926	1,437
IMPRESA OFICIAL	1,121	1,717	1,177	3,179	3,729	2,465	1,843	1,853	2,353	1,687	1,538	1,189
CAJA PREV. SOCIAL	5,988	6,346	3,500	5,119	4,099	1,972	4,283	4,329	7,258	5,860	5,065	3,928
OBRAS SANITARIAS												1,312
PODER LEGISLATIVO	5,783	6,089	3,710	7,519	7,774	4,207	4,211	4,507	6,124	9,409	4,721	4,640
BANCARIOS	4,787	5,091	2,878	5,150	5,865	3,279	4,393	4,909	5,810	6,457	3,710	2,820
EMP. PROV. ENERGIA	3,248	3,182	1,913	2,965	2,373	1,743	1,246	1,959	2,539	2,054	2,000	1,997
MUNICIP. Y COMUNAS	918	974	892	1,362	1,463	757	960	1,157	1,340	1,069	762	787
PENSION MENSUAL PROMEDIO	2,191	2,345	1,518	2,645	2,868	1,571	1,823	2,122	2,359	2,130	1,631	1,526

Notas: Elaboración propia en base a la fuente citada.

Actualización a diciembre de 2008, mediante la utilización del promedio anual del Índice de Precios Mixtos, base 1990 =100.

En pesos corrientes

SECTOR	Pesos																
	1,992	1,993	1,994	1,995	1,996	1,997	1,998	1,999	2,000	2,001	2,002	2,003	2,004	2,005	2,006	2,007	2,008
POLICIA - LEY 6915-LEY 11373	414	416	420	423	420	420	419	420	415	412	413	414	414	589	672	871	1,143
POLICIA - LEY 6830-LEY 11530	449	465	473	475	475	478	479	498	480	481	482	483	486	724	862	1,087	1,407
DOCENTES	538	535	537	534	535	530	526	550	517	511	510	510	566	776	1,035	1,412	2,086
ADMINIS. CENTRAL	327	390	393	396	401	402	405	422	409	411	415	416	470	646	764	1,034	1,408
ADMINIS. PROV.DE IMPUESTOS														1,449	1,581	2,240	3,110
PODER JUDICIAL	1,251	1,620	1,630	1,635	1,923	1,933	2,221	2,287	2,267	2,253	2,263	2,265	2,350	2,668	3,250	3,826	5,102
REGISTRO CIVIL	966	1,254	1,243	1,258	1,450	1,468	1,593	1,618	1,607	1,574	1,587	1,603	1,695	1,857	2,552	2,596	3,299
VIALIDAD PROVINCIAL	305	310	315	313	316	319	322	347	331	333	336	339	375	564	714	893	1,183
ARTE DE CURAR	467	476	482	484	486	490	493	510	502	411	414	421	492	711	833	1,076	1,657
IMPRENTA OFICIAL	433	496	503	512	508	511	513	512	512	510	508	513	634	752	1,321	1,491	2,048
CAJA PREV. SOCIAL	1,345	1,741	1,849	1,865	2,127	2,150	2,177	2,091	2,155	2,327	2,327	2,355	2,284	2,144	2,390	3,215	4,603
OBRAS SANITARIAS	382	415	387	384	452	461	456	459	447	444	452	449	456	658	703	930	1,231
PODER LEGISLATIVO	1,312	1,739	1,775	1,783	1,847	1,832	1,854	1,863	1,828	1,794	1,782	1,798	1,781	1,954	2,655	3,538	4,887
BANCARIOS	831	1,126	1,136	1,129	1,114	1,104	1,113	1,138	1,116	1,116	1,107	1,112	1,104	1,262	3,086	2,661	2,766
EMP. PROV. ENERGIA	749	874	938	1,015	1,095	1,118	1,153	1,227	1,199	1,210	1,208	1,211	1,208	1,517	2,157	2,602	3,600
MUNICIP. Y COMUNAS	260	276	278	281	283	282	286	316	294	297	299	303	323	501	631	796	1,363
PENSION MENSUAL PROMEDIO	491	556	561	564	585	587	605	628	610	606	607	609	635	844	1,037	1,337	1,835

Fuente: Caja de Jubilaciones y Pensiones de la Provincia.

Nota: Elaboración propia en base a la citada fuente.

Datos al 31 de diciembre de cada año.

En pesos constantes de diciembre de 2008

SECTOR	1,992	1,993	1,994	1,995	1,996	1,997	1,998	1,999	2,000	2,001	2,002	2,003	2,004	2,005	2,006	2,007	2,008
POLICIA - LEY 6915-LEY 11373	1,286	1,219	1,202	1,147	1,117	1,114	1,124	1,156	1,125	1,137	763	658	621	811	835	894	1,299
POLICIA - LEY 6830-LEY 11530	1,395	1,362	1,353	1,287	1,264	1,268	1,285	1,371	1,301	1,326	889	769	730	996	1,073	1,116	1,599
DOCENTES	1,671	1,568	1,536	1,447	1,423	1,406	1,411	1,515	1,402	1,408	942	811	850	1,068	1,288	1,605	2,141
ADMINIS. CENTRAL	1,016	1,143	1,124	1,073	1,067	1,066	1,087	1,161	1,109	1,133	766	662	705	889	951	1,176	1,445
ADMINIS. PROV.DE IMPUESTOS														1,995	1,967	2,546	3,191
PODER JUDICIAL	3,887	4,747	4,663	4,432	5,116	5,127	5,959	6,294	6,145	6,211	4,176	3,602	3,531	3,672	4,042	4,349	5,236
REGISTRO CIVIL	3,001	3,674	3,556	3,410	3,858	3,893	4,274	4,451	4,357	4,338	2,927	2,548	2,546	2,556	3,174	2,951	3,386
VIALIDAD PROVINCIAL	948	908	901	848	841	846	864	956	897	919	620	539	564	776	888	1,015	1,214
ARTE DE CURAR	1,451	1,395	1,379	1,312	1,293	1,300	1,323	1,403	1,361	1,132	763	669	739	979	1,036	1,223	1,701
IMPRENTA OFICIAL	1,345	1,453	1,439	1,388	1,352	1,355	1,376	1,410	1,388	1,405	937	816	953	1,035	1,643	1,694	2,102
CAJA PREV. SOCIAL	4,179	5,101	5,290	5,055	5,659	5,702	5,841	5,753	5,842	6,414	4,294	3,745	3,432	2,951	2,973	3,654	4,724
OBRAS SANITARIAS	1,187	1,216	1,107	1,041	1,203	1,223	1,224	1,264	1,211	1,223	834	714	685	905	875	1,057	1,263
PODER LEGISLATIVO	4,076	5,095	5,078	4,833	4,914	4,859	4,975	5,125	4,955	4,945	3,288	2,860	2,677	2,689	3,303	4,022	5,015
BANCARIOS	2,582	3,299	3,250	3,060	2,964	2,928	2,986	3,131	3,024	3,077	2,043	1,769	1,658	1,737	3,838	3,025	2,838
EMP. PROV. ENERGIA	2,327	2,561	2,684	2,751	2,913	2,965	3,094	3,376	3,249	3,335	2,228	1,926	1,815	2,089	2,682	2,958	3,694
MUNICIP. Y COMUNAS	808	809	795	762	753	748	767	870	796	818	552	482	486	689	785	905	1,398
PENSION MENSUAL PROMEDIO	1,525	1,629	1,605	1,529	1,556	1,557	1,623	1,729	1,654	1,671	1,119	968	955	1,162	1,290	1,519	1,883

Notas: Elaboración propia en base a la fuente citada.

Actualización a diciembre de 2008, mediante la utilización del promedio anual del Índice de Precios Mixtos, base 1990=100.

DIRECCION GENERAL DE PROGRAMACION Y ESTADISTICA HACENDAL.

PROVINCIA DE SANTA FE
SECTOR PUBLICO PROVINCIAL
EVOLUCION DE LA PENSION MENSUAL PROMEDIO DEL SISTEMA
PERIODO 1980-2008

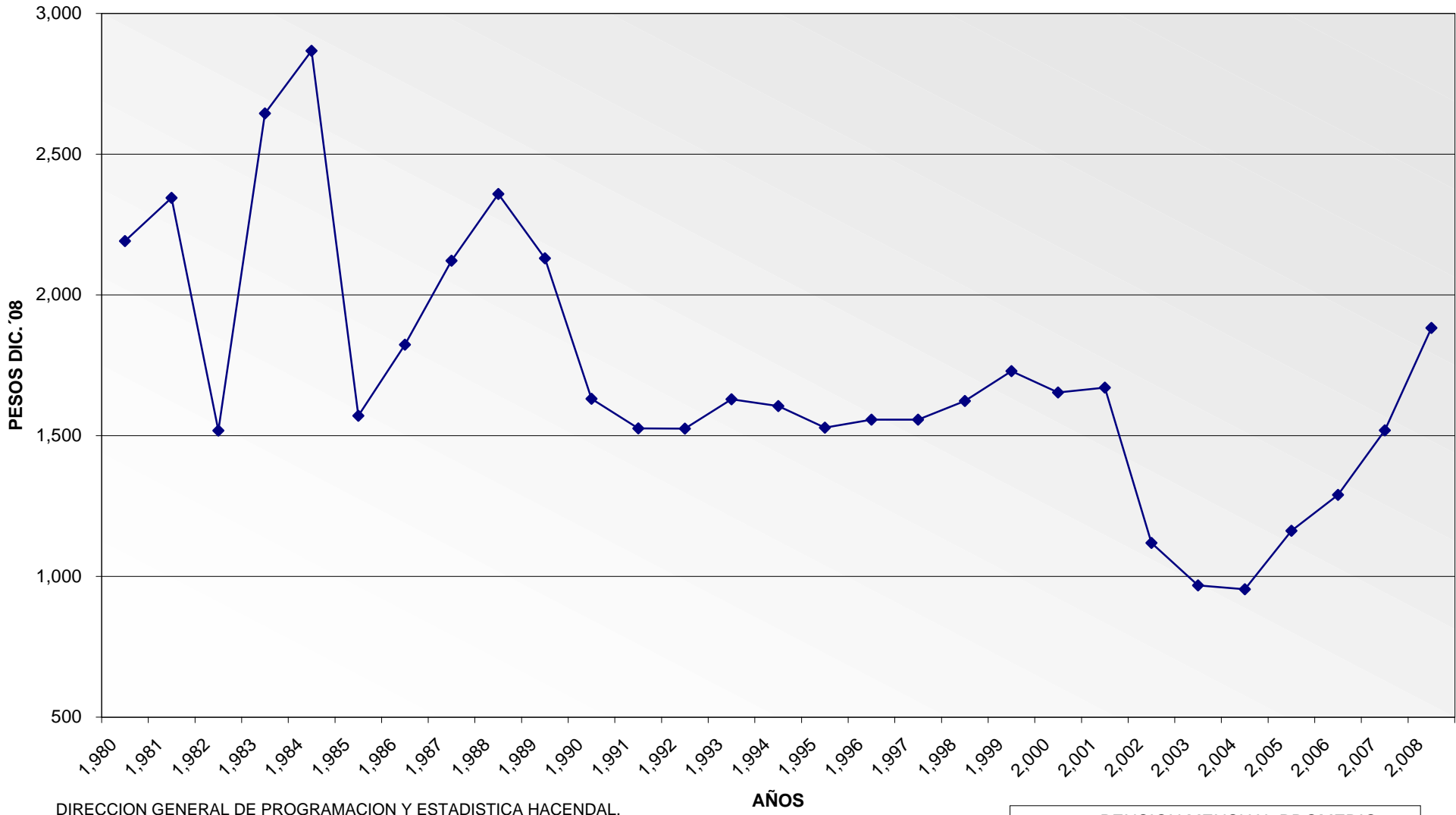

DIRECCION GENERAL DE PROGRAMACION Y ESTADISTICA HACENDAL.

◆ PENSION MENSUAL PROMEDIO

PROVINCIA DE SANTA FE
CAJA DE JUBILACIONES Y PENSIONES

COMPARACION DE LA JUBILACION MENSUAL PROMEDIO ABONADA EN EL SISTEMA CON LAS JUBILACIONES MENSUALES PROMEDIO DE LOS DISTINTOS SECTORES QUE INCLUYE.

PERIODO 1980-2008

SECTOR	1,980	1,981	1,982	1,983	1,984	1,985	1,986	1,987	1,988	1,989	1,990	1,991
POLICIA - LEY 6915-LEY 11373	103.75	103.47	100.77	93.14	74.16	82.31	95.55	90.69	76.90	71.25	87.39	85.39
POLICIA - LEY 6830-LEY 11530	144.73	142.89	130.22	123.14	95.59	109.02	125.31	118.72	97.67	92.57	99.47	99.08
DOCENTES	76.28	76.94	81.20	81.56	103.47	94.30	83.81	91.70	94.90	60.09	75.76	91.69
ADMINIS. CENTRAL	59.93	61.97	74.40	75.83	74.28	65.41	69.89	65.08	76.01	84.29	68.92	60.91
ADMINIS. PROV.DE IMPUESTOS												
PODER JUDICIAL	181.11	181.21	160.38	199.21	204.56	243.12	160.80	177.43	196.06	333.14	361.54	321.02
REGISTRO CIVIL	107.47	106.23	102.40	143.62	158.95	186.43	121.21	135.63	152.26	243.95	207.53	223.79
VIALIDAD PROVINCIAL	62.82	62.48	71.87	73.44	104.02	91.58	74.53	90.69	77.43	83.63	95.95	70.12
ARTE DE CURAR	86.37	89.47	93.01	77.08	80.35	74.68	76.99	64.07	67.92	78.05	79.20	114.41
IMPRESA OFICIAL	55.38	80.96	83.27	125.89	127.09	160.26	111.93	94.53	105.63	94.37	117.96	89.80
CAJA PREV. SOCIAL	236.40	250.74	219.23	203.63	170.04	166.80	270.54	231.07	316.30	253.21	443.74	379.69
OBRAS SANITARIAS												99.72
PODER LEGISLATIVO	284.91	293.19	304.39	324.33	283.22	291.09	273.27	254.05	277.35	533.81	346.88	314.95
BANCARIOS	253.34	252.15	213.53	214.66	206.08	221.86	258.53	245.34	253.33	346.52	270.09	198.24
EMP. PROV. ENERGIA	184.38	168.03	141.35	111.62	79.53	119.38	79.72	107.49	134.77	137.20	191.49	223.74
MUNICIP. Y COMUNAS	49.64	49.50	64.37	56.69	53.31	56.15	59.79	61.94	62.14	61.06	46.47	48.28
JUBILACION MENS.PROMEDIO	100.00	100.00	100.00	100.00	100.00	100.00	100.00	100.00	100.00	100.00	100.00	100.00

PROVINCIA DE SANTA FE
CAJA DE JUBILACIONES Y PENSIONES

COMPARACION RELATIVA DE LA PENSION MENSUAL PROMEDIO ABONADA EN EL SISTEMA CON LAS PENSIONES MENSUALES PROMEDIO DE LOS DISTINTOS SECTORES QUE INCLUYE.

PERIODO 1980-2008

SECTOR	1,980	1,981	1,982	1,983	1,984	1,985	1,986	1,987	1,988	1,989	1,990	1,991
POLICIA - LEY 6915-LEY 11373	96.72	96.14	95.24	87.86	78.24	82.48	95.73	92.73	79.56	66.94	79.98	83.14
POLICIA - LEY 6830-LEY 11530	127.75	126.44	119.09	112.00	97.52	106.57	118.15	114.54	95.23	80.33	85.79	90.40
DOCENTES	79.67	79.44	82.79	87.28	118.11	100.73	95.73	105.92	114.25	64.34	82.35	99.84
ADMINIS. CENTRAL	54.00	54.59	68.18	65.61	69.16	56.93	61.92	58.95	75.25	75.90	67.63	61.92
ADMINIS. PROV.DE IMPUESTOS												
PODER JUDICIAL	163.30	163.53	147.21	179.15	196.55	218.25	138.08	157.20	177.05	273.04	292.46	280.48
REGISTRO CIVIL	115.78	113.49	108.34	143.01	174.85	194.16	122.78	139.70	149.52	212.28	175.93	207.42
VIALIDAD PROVINCIAL	47.20	47.88	60.49	60.45	87.31	72.99	59.43	73.62	67.80	65.15	71.19	56.50
ARTE DE CURAR	67.95	68.99	74.84	59.93	65.41	53.28	53.02	46.30	52.48	53.81	56.78	94.14
IMPRESA OFICIAL	51.16	73.23	77.49	120.20	130.05	156.93	101.07	87.35	99.77	79.22	94.31	77.92
CAJA PREV. SOCIAL	273.32	270.63	230.49	193.51	142.93	125.55	234.88	204.04	307.68	275.12	310.46	257.39
OBRAS SANITARIAS												85.95
PODER LEGISLATIVO	263.96	259.67	244.34	284.26	271.09	267.88	230.96	212.38	259.63	441.69	289.40	304.04
BANCARIOS	218.51	217.09	189.56	194.70	204.52	208.76	240.93	231.36	246.30	303.12	227.40	184.75
EMP. PROV. ENERGIA	148.23	135.68	125.98	112.09	82.74	110.95	68.33	92.33	107.66	96.44	122.61	130.88
MUNICIP. Y COMUNAS	41.90	41.56	58.77	51.48	51.03	48.18	52.67	54.51	56.80	50.20	46.68	51.58
PENSION MENSUAL PROMEDIO	100.00	100.00	100.00	100.00	100.00	100.00	100.00	100.00	100.00	100.00	100.00	100.00

Nota: Para realizar el análisis comparativo se tomaron como base las jubilaciones y pensiones promedio del sistema de cada año considerado.

SECTOR	1,992	1,993	1,994	1,995	1,996	1,997	1,998	1,999	2,000	2,001	2,002	2,003	2,004	2,005	2,006	2,007	2,008
POLICIA - LEY 6915-LEY 11373	83.72	75.82	74.27	72.86	69.59	68.53	64.79	63.36	63.50	64.33	63.03	62.81	58.69	69.00	51.97	61.06	57.54
POLICIA - LEY 6830-LEY 11530	95.60	88.72	88.39	87.40	84.86	85.70	84.89	85.81	85.86	90.01	89.44	90.97	86.18	101.32	97.90	96.19	91.30
DOCENTES	97.28	86.40	85.62	84.94	83.48	83.83	82.59	83.23	83.59	85.50	83.89	84.01	87.79	86.26	91.56	97.32	102.90
ADMINIS. CENTRAL	64.22	69.25	69.66	70.52	70.59	71.39	70.36	70.94	71.05	72.01	70.25	69.91	73.18	74.74	68.68	69.96	66.45
ADMINIS. PROV.DE IMPUESTOS														172.59	159.84	161.68	152.09
PODER JUDICIAL	277.65	312.43	314.64	318.83	356.32	357.71	400.13	393.15	396.94	403.77	393.64	394.67	384.92	342.75	328.95	280.75	265.74
REGISTRO CIVIL	205.25	231.67	222.69	218.31	239.05	236.94	254.44	246.09	254.86	259.32	250.30	248.82	238.30	214.07	199.72	180.05	163.49
VIALIDAD PROVINCIAL	75.35	68.39	69.92	71.43	71.21	71.39	69.88	72.08	70.37	71.58	70.33	70.40	71.78	82.47	84.06	76.04	71.73
ARTE DE CURAR	111.84	102.38	100.66	99.61	96.75	96.27	94.70	99.67	94.41	81.39	79.18	77.85	84.41	86.95	78.84	78.53	91.79
IMPRESA OFICIAL	95.85	95.19	94.46	93.51	90.61	90.05	88.16	92.23	86.87	88.44	86.54	85.54	98.69	92.99	113.95	110.19	110.43
CAJA PREV. SOCIAL	359.13	373.13	378.63	376.23	380.60	385.20	385.23	383.97	384.02	379.95	364.80	366.06	338.06	269.04	242.26	251.06	236.53
OBRAS SANITARIAS	91.16	78.11	80.21	82.60	89.99	89.05	86.47	88.72	86.95	88.45	86.76	86.94	81.82	85.16	74.66	73.11	73.20
PODER LEGISLATIVO	273.64	340.83	336.41	325.32	320.65	314.30	295.98	289.41	296.36	304.01	259.40	248.96	227.93	199.49	210.02	209.65	211.07
BANCARIOS	169.51	200.40	194.99	191.82	184.23	181.59	175.72	171.36	172.62	174.93	170.55	169.11	156.77	139.95	129.56	138.13	124.88
EMP. PROV. ENERGIA	228.12	227.62	230.47	230.00	235.67	236.19	240.15	240.13	241.13	244.01	237.33	234.80	218.30	191.85	228.72	201.58	198.66
MUNICIP. Y COMUNAS	50.24	49.44	52.51	54.29	55.94	57.84	58.98	62.30	60.88	62.97	62.22	62.62	60.51	68.92	62.38	64.20	74.43
JUBILACION MENS.PROMEDIO	100.00	100.00	100.00	100.00	100.00	100.00	100.00	100.00	100.00	100.00	100.00	100.00	100.00	100.00	100.00	100.00	100.00

SECTOR	1,992	1,993	1,994	1,995	1,996	1,997	1,998	1,999	2,000	2,001	2,002	2,003	2,004	2,005	2,006	2,007	2,008
POLICIA - LEY 6915-LEY 11373	84.33	74.82	74.87	75.00	71.79	71.55	69.26	66.87	68.06	68.05	68.15	67.95	64.17	69.83	64.78	58.85	69.02
POLICIA - LEY 6830-LEY 11530	91.45	83.63	84.31	84.22	81.20	81.43	79.17	79.31	78.66	79.34	79.38	79.39	75.42	85.75	83.17	73.45	84.92
DOCENTES	109.57	96.22	95.72	94.68	91.45	90.29	86.94	87.60	84.78	84.25	84.13	83.72	87.82	91.93	99.85	105.66	113.69
ADMINIS. CENTRAL	66.60	70.14	70.05	70.21	68.55	68.48	66.94	67.18	67.04	67.78	68.44	68.36	72.85	76.54	73.73	77.39	76.75
ADMINIS. PROV.DE IMPUESTOS														171.69	152.49	167.56	169.51
PODER JUDICIAL	254.79	291.37	290.55	289.89	328.72	329.30	367.11	364.03	371.59	371.68	373.06	371.94	364.62	316.12	313.42	286.23	278.09
REGISTRO CIVIL	196.74	225.54	221.57	223.05	247.86	250.09	263.31	257.48	263.48	259.60	261.52	263.17	262.96	220.05	246.11	194.22	179.83
VIALIDAD PROVINCIAL	62.12	55.76	56.15	55.50	54.02	54.34	53.22	55.27	54.24	54.97	55.38	55.67	58.24	66.84	68.84	66.80	64.50
ARTE DE CURAR	95.11	85.61	85.92	85.82	83.08	83.48	81.49	81.13	82.30	67.76	68.19	69.08	76.34	84.30	80.33	80.50	90.34
IMPRESA OFICIAL	88.19	89.21	89.66	90.78	86.84	87.05	84.79	81.54	83.94	84.09	83.68	84.27	98.44	89.09	127.37	111.52	111.64
CAJA PREV. SOCIAL	273.93	313.13	329.59	330.67	363.59	366.27	359.83	332.77	353.30	383.86	383.59	386.77	354.42	254.00	230.54	240.52	250.91
OBRAS SANITARIAS	77.80	74.64	68.98	68.09	77.26	78.53	75.37	73.13	73.24	73.21	74.52	73.76	70.69	77.92	67.81	69.58	67.08
PODER LEGISLATIVO	267.21	312.77	316.40	316.13	315.73	312.10	306.45	296.46	299.66	295.96	293.78	295.30	276.41	231.48	256.12	264.71	266.38
BANCARIOS	169.25	202.52	202.50	200.18	190.43	188.07	183.97	181.12	182.88	184.16	182.53	182.63	171.26	149.54	297.60	199.11	150.76
EMP. PROV. ENERGIA	152.55	157.19	167.20	179.96	187.18	190.46	190.58	195.29	196.47	199.57	199.09	198.92	187.42	179.79	208.00	194.68	196.22
MUNICIP. Y COMUNAS	52.95	49.64	49.55	49.82	48.38	48.04	47.27	50.34	48.16	48.97	49.31	49.82	50.18	59.32	60.87	59.55	74.27
PENSION MENSUAL PROMEDIO	100.00	100.00	100.00	100.00	100.00	100.00	100.00	100.00	100.00	100.00	100.00	100.00	100.00	100.00	100.00	100.00	100.00

Nota: Para realizar el análisis comparativo se tomaron como base las jubilaciones y pensiones promedio del sistema de cada año considerado.

PROVINCIA DE SANTA FE

CAJA DE JUBILACIONES Y PENSIONES DE LA PROVINCIA DE SANTA FE

TASA DE SUSTITUCION CORRESPONDIENTE A DIVERSOS SECTORES DEL REGIMEN PREVISIONAL PROVINCIAL

Período 2000 - 2008

SECTOR	AÑO 2000					AÑO 2001					AÑO 2002				
	PERSONAL	EROGAC. PERSONAL	SALARIO MEDIO	JUBILACION MEDIA	TASA SUSTITUC.	PERSONAL	EROGAC. PERSONAL	SALARIO MEDIO	JUBILACION MEDIA	TASA SUSTITUC.	PERSONAL	EROGAC. PERSONAL	SALARIO MEDIO	JUBILACION MEDIA	TASA SUSTITUC.
SEGURIDAD	15,173	14,487,356	955	714	0.75	15,234	14,624,977	960	736	0.77	15,140	14,696,535	971	750	0.77
DOCENTES	53,629	34,321,105	640	695	1.09	54,929	34,482,654	628	699	1.11	54,904	34,573,168	630	703	1.12
RESTO DEL PERSONAL (1)(2)	28,316	21,562,694	762	591	0.78	28,518	21,720,809	762	589	0.77	27,554	22,034,425	800	589	0.74
PODER JUDICIAL	2,904	9,087,614	3,129	3,300	1.05	2,978	9,097,554	3,055	3,301	1.08	2,972	9,005,408	3,030	3,300	1.09
VIALIDAD PROVINCIAL	1,276	1,317,781	1,033	585	0.57	1,252	1,295,389	1,035	585	0.57	1,237	1,262,927	1,021	590	0.58
ARTE DE CURAR	2,140	1,740,418	813	785	0.97	1,907	1,752,994	919	665	0.72	3,043	2,730,024	897	664	0.74
IMPRESA OFICIAL	140	122,558	875	722	0.82	141	123,147	873	723	0.83	140	122,437	875	725	0.83
OBRAS SANITARIAS	130	111,581	858	723	0.84	72	106,174	1,475	723	0.49	72	104,241	1,448	727	0.50
EMPRESA PROV. DE LA ENERGIA	3,160	10,429,396	3,300	2,005	0.61	3,097	7,777,169	2,511	1,995	0.79	3,061	7,384,430	2,412	1,990	0.82
PODER LEGISLATIVO	1,363	2,475,512	1,816	2,464	1.36	1,216	2,261,419	1,860	2,485	1.34	1,146	1,988,803	1,735	2,174	1.25
BANCARIOS	1,697	2,450,525	1,444	1,435	0.99	1,723	2,353,984	1,366	1,430	1.05	1,719	2,349,727	1,367	1,430	1.05
TOTAL	109,928	98,106,540	892	831	0.93	111,067	95,596,270	861	832	0.97	110,988	96,252,125	867	838	0.97

Fuente: Datos suministrados por la Caja de Jubilaciones y Pensiones de la Provincia y la Dirección General de Recursos Humanos de la Provincia.

NOTAS: Elaboración propia en base a la mencionada fuente.

(1) Resto del Personal incluye Administración Central y Organismos Descentralizados.

(2) Se consideró la jubilación promedio correspondiente al personal de la Administración Central, pero la tasa de sustitución varía notoriamente si se contemplan en forma aislada organismos como Registro Civil, Caja de Previsión Social, y otros en los cuales la jubilación media es superior a la media del sistema.

En la columna Personal se consignaron las cifras correspondientes al mes de diciembre de cada año.

En la columna Erogaciones Personal, se incluye el monto informado por sectores a Diciembre de cada año, por la Dirección General de Recursos Humanos, excepto en el caso de la Empresa Provincial de la Energía, para la cual se consideró el monto que surge de la ejecución de la partida Personal, correspondiente a las ejecuciones presupuestarias anuales, depuradas de asignaciones familiares y aportes patronales correspondientes.

DIRECCION GENERAL DE PROGRAMACION Y ESTADISTICA HACENDAL.

SECTOR	AÑO 2003					AÑO 2004					AÑO 2005				
	PERSONAL	EROGAC. PERSONAL	SALARIO MEDIO	JUBILACION MEDIA	TASA SUSTITUC.	PERSONAL	EROGAC. PERSONAL	SALARIO MEDIO	JUBILACION MEDIA	TASA SUSTITUC.	PERSONAL	EROGAC. PERSONAL	SALARIO MEDIO	JUBILACION MEDIA	TASA SUSTITUC.
SEGURIDAD	15,957	16,666,580	1,044	766	0.73	16,714	25,953,661	1,553	781	0.50	17,056	24,930,979	1,462	1,232	0.84
DOCENTES	55,807	38,304,710	686	708	1.03	45,767	32,012,524	699	795	1.14	45,941	49,419,851	1,076	1,049	0.98
RESTO DEL PERSONAL (1)(2)	27,406	23,937,395	873	589	0.67	27,135	29,916,926	1,103	663	0.60	28,526	41,105,000	1,441	909	0.63
PODER JUDICIAL	2,992	8,847,083	2,957	3,324	1.12	2,990	10,771,889	3,603	3,487	0.97	3,056	14,521,258	4,752	4,167	0.88
VIALIDAD PROVINCIAL	1,218	1,347,445	1,106	593	0.54	1,201	1,576,618	1,313	650	0.50	1,157	2,156,563	1,864	1,003	0.54
ARTE DE CURAR	3,096	2,826,286	913	656	0.72	3,094	3,702,907	1,197	765	0.64	3,430	4,817,461	1,405	1,057	0.75
IMPRESA OFICIAL	138	128,982	935	721	0.77	137	190,000	1,387	894	0.64	136	409,792	3,013	1,131	0.38
OBRAS SANITARIAS	72	103,730	1,441	732	0.51	83	124,011	1,494	741	0.50					
EMPRESA PROV. DE LA ENERGIA	3,038	7,364,544	2,424	1,978	0.82	3,030	11,213,027	3,701	1,977	0.53	2,992	13,146,965	4,394	2,332	0.53
PODER LEGISLATIVO	1,087	1,832,925	1,686	2,097	1.24	1,111	2,404,000	2,164	2,065	0.95	1,099	2,584,455	2,352	2,425	1.03
BANCARIOS	1,702	2,386,285	1,402	1,424	1.02	1,706	2,531,068	1,484	1,420	0.96	1,693	2,744,214	1,621	1,702	1.05
TOTAL	112,513	103,745,965	922	842	0.91	102,968	120,396,631	1,169	906	0.77	105,086	155,836,540	1,483	1,216	0.82

Fuente: Datos suministrados por la Caja de Jubilaciones y Pensiones de la Provincia y la Dirección General de Recursos Humanos de la Provincia.

NOTAS: Elaboración propia en base a la mencionada fuente.

(1) Resto del Personal incluye Administración Central y Organismos Descentralizados.

(2) Se consideró la jubilación promedio correspondiente al personal de la Administración Central, pero la tasa de sustitución varía notoriamente si se contemplan en forma aislada organismos como Registro Civil, Caja de Previsión Social, y otros en los cuales la jubilación media es superior a la media del sistema.

En la columna Personal se consignaron las cifras correspondientes al mes de diciembre de cada año.

En la columna Erogaciones Personal, se incluye el monto informado por sectores a Diciembre de cada año, por la Dirección General de Recursos Humanos, excepto en el caso de la Empresa Provincial de la Energía, para la cual se consideró el monto que surge de la ejecución de la partida Personal, correspondiente a las ejecuciones presupuestarias anuales, depuradas de asignaciones familiares y aportes patronales correspondientes.

DIRECCION GENERAL DE PROGRAMACION Y ESTADISTICA HACENDAL.

SECTOR	AÑO 2006					AÑO 2007					AÑO 2008				
	PERSONAL	EROGAC. PERSONAL	SALARIO MEDIO	JUBILACION MEDIA	TASA SUSTITUC.	PERSONAL	EROGAC. PERSONAL	SALARIO MEDIO	JUBILACION MEDIA	TASA SUSTITUC.	PERSONAL	EROGAC. PERSONAL	SALARIO MEDIO	JUBILACION MEDIA	TASA SUSTITUC.
SEGURIDAD	17,427	29,972,926	1,720	1,498	0.87	18,797	40,828,321	2,172	2,039	0.94	19,044	56,241,897	2,953	2,739	0.93
DOCENTES	46,533	63,857,536	1,372	1,401	1.02	49,085	78,145,193	1,592	2,063	1.30	48,366	97,195,306	2,010	3,086	1.54
RESTO DEL PERSONAL (1)(2)	29,153	52,574,882	1,803	1,051	0.58	32,573	78,433,440	2,408	1,483	0.62	32,986	106,445,357	3,227	1,993	0.62
PODER JUDICIAL	3,037	16,164,880	5,323	5,033	0.95	3,061	18,696,915	6,108	5,952	0.97	3,014	23,830,151	7,906	7,971	1.01
VIALIDAD PROVINCIAL	1,084	2,510,476	2,316	1,286	0.56	1,176	3,220,855	2,739	1,612	0.59	1,108	3,921,060	3,539	2,152	0.61
ARTE DE CURAR	3,690	6,240,628	1,691	1,206	0.71	3,857	9,496,118	2,462	1,665	0.68	3,827	15,380,740	4,019	2,753	0.68
IMPRESA OFICIAL	134	321,644	2,400	1,743	0.73	132	423,798	3,211	2,336	0.73	125	540,188	4,322	3,313	0.77
OBRAS SANITARIAS															
EMPRESA PROV. DE LA ENERGIA	3,226	16,890,051	5,236	3,499	0.67	3,144	18,241,472	5,802	4,273	0.74	3,210	26,539,130	8,268	5,959	0.72
PODER LEGISLATIVO	1,120	3,168,225	2,829	3,213	1.14	1,104	4,515,798	4,090	4,445	1.09	1,165	7,354,598	6,313	6,331	1.00
BANCARIOS	1,019	1,709,593	1,678	1,982	1.18	100	321,240	3,212	2,928	0.91	41	109,682	2,675	3,746	1.40
TOTAL	106,423	193,410,841	1,817	1,530	0.84	113,029	252,323,151	2,232	1,530	0.69	112,886	337,558,107	2,990	3,000	1.00

Fuente: Datos suministrados por la Caja de Jubilaciones y Pensiones de la Provincia y la Dirección General de Recursos Humanos de la Provincia.

NOTAS: Elaboración propia en base a la mencionada fuente.

(1) Resto del Personal incluye Administración Central y Organismos Descentralizados.

(2) Se consideró la jubilación promedio correspondiente al personal de la Administración Central, pero la tasa de sustitución varía notoriamente si se contemplan en forma aislada organismos como Registro Civil, Caja de Previsión Social, y otros en los cuales la jubilación media es superior a la media del sistema.

En la columna Personal se consignaron las cifras correspondientes al mes de diciembre de cada año.

En la columna Erogaciones Personal, se incluye el monto informado por sectores a Diciembre de cada año, por la Dirección General de Recursos Humanos, excepto en el caso de la Empresa Provincial de la Energía, para la cual se consideró el monto que surge de la ejecución de la partida Personal, correspondiente a las ejecuciones presupuestarias anuales, depuradas de asignaciones familiares y aportes patronales correspondientes.

DIRECCION GENERAL DE PROGRAMACION Y ESTADISTICA HACENDAL.

PROVINCIA DE SANTA FE
CAJA DE JUBILACIONES Y PENSIONES DE LA PROVINCIA
RELACION ENTRE LA JUBILACION MEDIA Y EL SALARIO PROMEDIO DEL SISTEMA

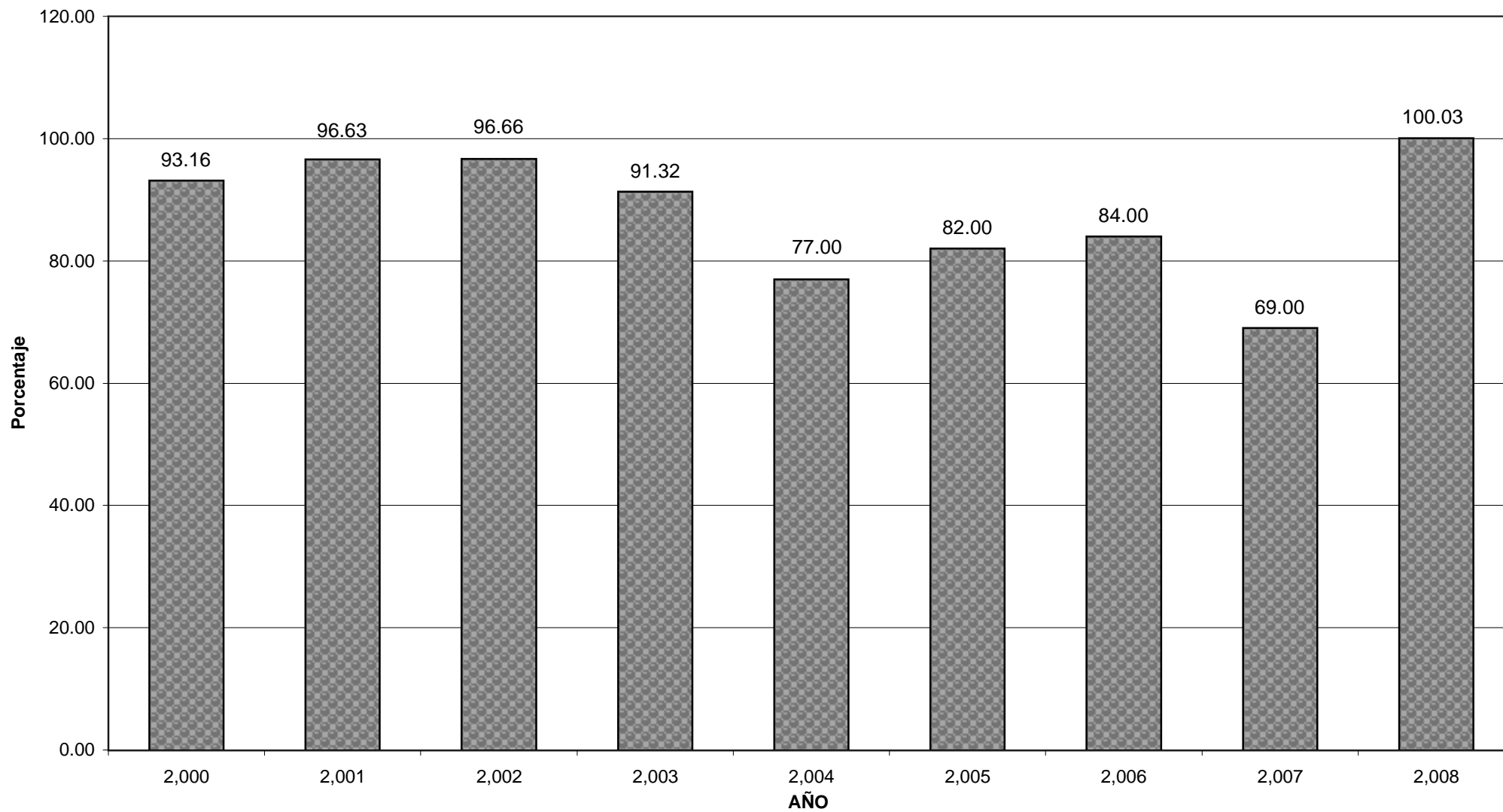

INSTITUTO AUTARQUICO

PROVINCIAL DE OBRA SOCIAL

PROVINCIA DE SANTA FE

INSTITUTO AUTARQUICO PROVINCIAL DE OBRA SOCIAL

TOTAL DE AFILIADOS, TITULARES Y BENEFICIARIOS

POR SITUACION DE REVISTA DEL TITULAR

PERIODO 1981-2008

SITUACION DE REVISTA	1981	1982	1983	1984	1985	1986	1987	1988	1989	1990	1991	1992	1993	1994
ACTIVOS	149,075	157,062	163,685	181,282	185,505	194,203	211,166	222,870	253,097	297,254	306,056	326,538	340,939	349,309
JUBILADOS	47,455	49,322	49,574	49,089	50,052	50,520	51,610	51,555	51,984	52,191	51,430	54,406	55,394	58,183
PENSIONADOS	13,822	14,904	15,268	16,067	16,808	17,430	18,266	18,614	19,176	19,784	19,947	20,970	21,464	22,205
TOTAL	210,352	221,288	228,527	246,438	252,365	262,153	281,042	293,039	324,257	369,229	377,433	401,914	417,797	429,697

Fuente: Datos suministrados por el Instituto Autárquico Provincial de Obra Social.

NOTAS: Elaboración propia en base a los datos aportados por la citada fuente.

Período 1981-2008, datos al 31 de diciembre de cada año.

DIRECCION GENERAL DE PROGRAMACION Y ESTADISTICA HACENDAL.

SITUACION DE REVISTA	1995	1996	1997	1998	1999	2000	2001	2002	2003	2004	2005	2006	2007	2008
ACTIVOS	386,168	346,134	342,376	350,365	358,455	360,145	364,694	369,858	372,525	371,856	376,462	378,563	382,229	383,775
JUBILADOS	59,852	67,551	68,594	69,950	69,898	69,640	69,608	69,016	67,075	66,261	66,516	68,755	72,722	76,520
PENSIONADOS	22,727	23,825	24,159	24,630	25,073	25,549	25,700	25,617	26,197	26,390	27,805	28,456	29,057	29,407
TOTAL	468,747	437,510	435,129	444,945	453,426	455,334	460,002	464,491	465,797	464,507	470,783	475,774	484,008	489,702

Fuente: Datos suministrados por el Instituto Autárquico Provincial de Obra Social.

NOTAS: Elaboración propia en base a los datos aportados por la citada fuente.

Período 1981-2008, datos al 31 de diciembre de cada año.

DIRECCION GENERAL DE PROGRAMACION Y ESTADISTICA HACENDAL.

PROVINCIA DE SANTA FE
INSTITUTO AUTARQUICO PROVINCIAL DE OBRA SOCIAL
TOTAL DE AFILIADOS EN EL PERIODO 1981-2008

TOTAL AFILIADOS

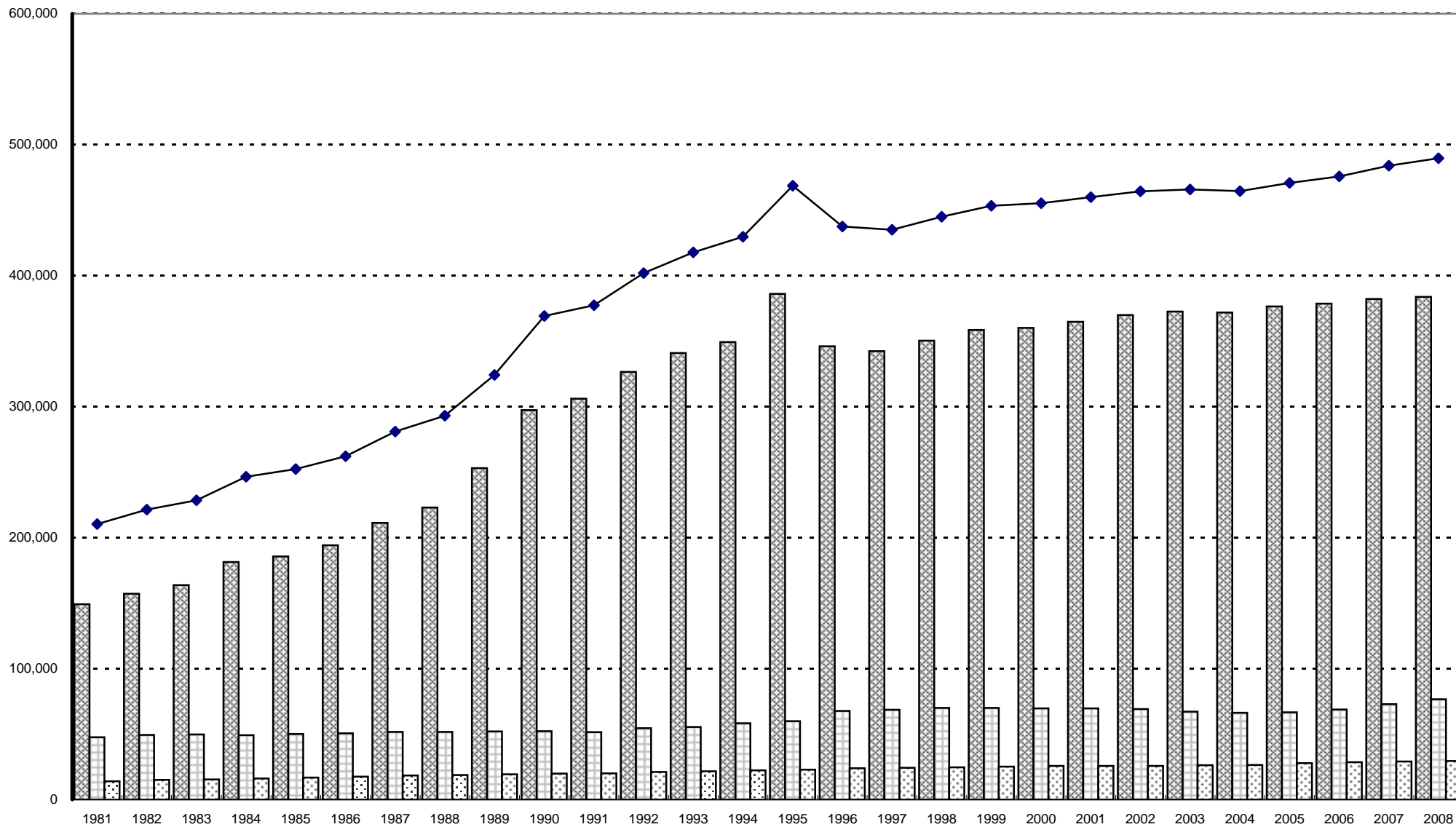

PROVINCIA DE SANTA FE

INSTITUTO AUTARQUICO PROVINCIAL DE OBRA SOCIAL

TITULARES POR TRAMO DE EDAD

PERIODO 1981-2008

TRAMO DE EDAD	1981	1982	1983	1984	1985	1986	1987	1988	1989	1990	1991	1992	1993	1994
S/ESP.EDAD	712	701	674	639	608	608	516	497	519	523	532	521	11	29
MENOS DE 1 AÑO	17	6	2				1	2	12	8	2	3	20	9
DE 1 A 6 AÑOS	132	136	149	153	94	94	76	62	59	112	115	108	107	134
DE 7 A 12 AÑOS	78	91	76	81	163	163	220	224	250	245	209	205	188	187
DE 13 A 18 AÑOS	264	262	234	289	248	248	321	327	300	314	354	406	437	440
DE 19 A 24 AÑOS	5,927	5,665	5,268	5,766	4,977	4,977	4,585	4,204	4,425	4,556	4,382	4,768	5,031	4,936
DE 25 A 30 AÑOS	10,164	10,563	10,919	12,103	12,212	12,212	12,679	12,738	14,391	16,445	16,530	17,178	17,483	17,462
DE 31 A 36 AÑOS	9,815	10,437	10,999	12,385	12,859	12,859	14,441	15,147	16,995	19,794	21,039	21,768	22,459	23,274
DE 37 A 42 AÑOS	8,787	9,261	9,693	10,841	11,516	11,516	13,143	14,139	16,721	19,881	20,488	21,321	22,439	22,957
DE 43 A 48 AÑOS	8,875	9,177	9,493	10,017	9,985	9,985	11,261	12,108	14,258	17,527	19,035	20,511	22,027	22,966
DE 49 A 54 AÑOS	10,281	10,579	10,570	10,958	10,596	10,596	10,878	11,346	12,768	14,739	15,415	16,409	17,472	18,769
DE 55 A 60 AÑOS	10,460	10,718	11,069	11,344	11,332	11,332	11,810	12,012	12,265	13,101	13,088	13,694	14,113	15,243
DE 61 A 66 AÑOS	9,661	9,784	9,880	10,317	10,658	10,658	11,176	11,397	11,736	12,116	12,241	12,571	12,925	13,156
DE 67 A 72 AÑOS	8,779	9,210	9,476	9,493	9,456	9,456	9,649	9,679	9,954	10,347	10,349	10,717	10,898	11,201
DE 73 A 78 AÑOS	5,686	6,102	6,527	6,748	7,272	7,272	8,022	8,289	8,468	8,505	8,259	8,490	8,731	8,876
DE 79 A 84 AÑOS	2,738	3,033	3,418	3,690	3,849	3,849	4,353	4,575	4,886	5,268	5,453	5,934	6,189	6,554
DE 85 Y +	936	1,069	1,243	1,344	1,579	1,579	1,970	2,152	2,438	2,661	2,812	3,295	3,575	4,041
TOTAL	93,312	96,794	99,690	106,168	107,404	107,404	115,101	118,898	130,445	146,142	150,303	157,899	164,105	170,234

Fuente: Datos suministrados por el Instituto Autárquico Provincial de Obra Social.

NOTAS: Elaboración propia en base a los datos aportados por la citada fuente.

Período 1981-2008, datos al 31 de diciembre de cada año.

Año 1986, por falta de datos se repiten los del año anterior.

TRAMO DE EDAD	1995	1996	1997	1998	1999	2000	2001	2002	2003	2004	2005	2006	2007	2008
S/ESP.EDAD	2													
MENOS DE 1 AÑO	54	28	4	12			3	3	10	7	5	18	26	20
DE 1 A 6 AÑOS	124	104	81	91	24	38	49	47	48	58	69	60	94	116
DE 7 A 12 AÑOS	202	234	200	188	110	150	152	169	143	167	180	184	203	235
DE 13 A 18 AÑOS	453	477	458	451	309	352	375	404	425	432	446	478	520	578
DE 19 A 24 AÑOS	4,949	3,376	3,183	3,445	1,444	2,226	2,879	2,724	2,732	2,818	2,948	3,295	3,431	3,309
DE 25 A 30 AÑOS	18,787	14,159	13,558	14,026	9,098	10,769	12,111	12,180	11,839	11,700	12,061	12,485	13,475	13,831
DE 31 A 36 AÑOS	26,843	22,572	21,843	21,943	18,625	19,335	20,245	20,391	20,183	19,741	19,986	20,080	20,600	21,274
DE 37 A 42 AÑOS	24,878	24,321	24,218	24,905	25,380	25,634	26,262	25,677	25,788	25,087	24,945	24,917	24,780	25,097
DE 43 A 48 AÑOS	24,844	23,041	23,227	23,826	24,431	24,565	25,084	26,393	26,994	27,524	27,938	28,679	29,667	30,123
DE 49 A 54 AÑOS	20,740	20,598	21,059	22,089	24,310	24,334	24,615	24,809	25,291	25,208	25,371	25,830	26,609	27,200
DE 55 A 60 AÑOS	16,603	17,199	17,494	18,189	20,434	20,431	20,668	21,247	22,415	23,504	23,896	24,315	25,128	25,720
DE 61 A 66 AÑOS	13,638	13,914	13,993	14,486	17,224	17,239	17,535	17,720	18,406	18,790	18,986	19,907	20,801	21,557
DE 67 A 72 AÑOS	11,397	12,311	12,271	12,265	13,847	13,670	13,852	13,774	14,214	14,575	14,717	15,449	16,418	16,926
DE 73 A 78 AÑOS	8,882	9,315	9,486	9,656	10,893	10,698	10,546	10,864	10,882	11,085	11,152	11,328	11,862	12,219
DE 79 A 84 AÑOS	6,416	6,492	6,515	6,518	8,122	7,871	7,264	7,089	7,316	7,434	7,440	7,626	7,898	8,199
DE 85 Y +	4,176	4,482	4,638	4,958	7,820	7,152	5,425	5,031	4,867	5,173	5,052	5,171	5,545	5,840
TOTAL	182,988	172,623	172,228	177,048	182,071	184,464	187,065	188,522	191,553	193,303	195,192	199,822	207,057	212,244

Fuente: Datos suministrados por el Instituto Autárquico Provincial de Obra Social.

NOTAS: Elaboración propia en base a los datos aportados por la citada fuente.

Período 1981-2008, datos al 31 de diciembre de cada año.

Año 1986, por falta de datos se repiten los del año anterior.

DIRECCION GENERAL DE PROGRAMACION Y ESTADISTICA HACENDAL.

PROVINCIA DE SANTA FE

INSTITUTO AUTARQUICO PROVINCIAL DE OBRA SOCIAL

BENEFICIARIOS POR TRAMO DE EDAD

PERIODO 1981-2008

TRAMO DE EDAD	1981	1982	1983	1984	1985	1986	1987	1988	1989	1990	1991	1992	1993	1994
S/ESP.EDAD	890	823	783	642	576	576	214	259	344	471	7	467	542	575
MENOS DE 1 AÑO	1,874	2,258	1,477	2,611	2,776	2,776	3,104	2,859	2,568	3,212	3,319	3,775	3,578	3,202
DE 1 A 6 AÑOS	24,150	25,864	26,934	29,090	28,924	28,924	30,913	31,419	34,201	38,664	38,686	40,899	41,724	41,605
DE 7 A 12 AÑOS	20,920	22,862	24,296	27,816	30,044	30,044	35,421	37,525	41,669	46,898	47,038	48,613	50,199	50,900
DE 13 A 18 AÑOS	17,985	18,876	19,300	20,274	21,705	21,705	27,263	29,720	34,426	41,394	44,075	48,494	51,713	53,649
DE 19 A 24 AÑOS	6,546	7,413	7,958	8,598	8,449	8,449	11,022	12,118	13,673	15,677	16,176	18,229	19,320	20,805
DE 25 A 30 AÑOS	5,882	6,212	6,249	6,908	6,948	6,948	7,735	7,871	8,685	9,460	9,389	9,985	9,992	9,792
DE 31 A 36 AÑOS	6,136	6,550	6,897	7,548	7,970	7,970	8,961	9,334	10,354	11,894	11,941	12,861	13,521	13,809
DE 37 A 42 AÑOS	5,550	5,919	6,089	6,924	7,189	7,189	8,231	8,733	10,028	11,853	12,152	13,011	13,558	13,990
DE 43 A 48 AÑOS	5,631	5,905	6,055	6,297	6,186	6,186	6,902	7,402	8,521	10,415	10,921	11,885	12,486	12,795
DE 49 A 54 AÑOS	6,352	6,466	6,491	6,681	6,523	6,523	6,750	6,973	7,868	9,100	9,226	10,022	10,442	10,937
DE 55 A 60 AÑOS	5,803	6,017	6,253	6,487	6,637	6,637	7,109	7,244	7,522	8,339	8,271	8,750	9,097	9,282
DE 61 A 66 AÑOS	4,287	4,357	4,656	4,867	5,158	5,158	5,669	5,828	6,249	6,826	6,913	7,355	7,568	7,679
DE 67 A 72 AÑOS	2,904	2,880	3,048	3,077	3,143	3,143	3,460	3,601	3,977	4,499	4,608	4,913	5,042	5,308
DE 73 A 78 AÑOS	1,612	1,502	1,653	1,691	1,830	1,830	1,984	2,040	2,306	2,662	2,612	2,737	2,765	2,883
DE 79 A 84 AÑOS	518	590	698	759	807	807	881	882	1,042	1,264	1,292	1,449	1,496	1,543
DE 85 Y +					96	96	322	333	379	459	504	570	649	709
TOTAL	117,040	124,494	128,837	140,270	144,961	144,961	165,941	174,141	193,812	223,087	227,130	244,015	253,692	259,463

Fuente: Datos suministrados por el Instituto Autárquico Provincial de Obra Social.

NOTAS: Elaboración propia en base a los datos aportados por la citada fuente.

Período 1981-2008, datos al 31 de diciembre de cada año.

Año 1986, por falta de datos se repiten los del año anterior.

DIRECCION GENERAL DE PROGRAMACION Y ESTADISTICA HACENDAL.

TRAMO DE EDAD	1995	1996	1997	1998	1999	2000	2001	2002	2003	2004	2005	2006	2007	2008
S/ESP.EDAD														
MENOS DE 1 AÑO	4,298	4,210	3,829	3,807			1,096	4,117	4,567	4,031	4,313	4,220	4,109	4,458
DE 1 A 6 AÑOS	44,358	38,046	37,401	37,089	22,796	29,056	34,371	34,796	34,013	33,629	33,964	34,099	33,915	33,506
DE 7 A 12 AÑOS	54,513	49,798	49,271	49,989	44,869	46,116	47,549	47,792	45,442	44,113	44,112	43,448	43,054	42,343
DE 13 A 18 AÑOS	58,917	54,656	54,425	54,844	53,678	54,227	55,425	56,239	55,745	54,980	55,186	54,855	53,923	53,359
DE 19 A 24 AÑOS	25,774	26,713	26,875	29,068	48,856	42,125	36,000	34,011	31,820	30,981	33,169	33,474	33,863	34,000
DE 25 A 30 AÑOS	10,704	8,981	8,686	8,691	10,371	9,415	8,583	8,296	10,625	10,644	11,365	11,888	12,752	12,992
DE 31 A 36 AÑOS	15,527	13,939	13,622	13,639	11,123	11,480	12,067	12,113	11,689	11,406	11,507	11,455	11,450	11,719
DE 37 A 42 AÑOS	15,543	14,519	14,427	14,864	15,383	15,649	15,986	16,164	15,779	15,335	15,259	14,946	14,485	14,274
DE 43 A 48 AÑOS	14,382	13,550	13,655	14,090	14,889	14,891	15,056	15,364	15,515	15,892	16,071	16,332	16,723	16,867
DE 49 A 54 AÑOS	12,176	11,688	11,855	12,321	13,677	13,607	13,665	13,856	14,339	14,358	14,505	14,780	15,004	15,302
DE 55 A 60 AÑOS	10,228	9,732	9,748	9,952	11,256	11,133	11,131	11,334	11,927	12,310	12,521	12,765	13,205	13,538
DE 61 A 66 AÑOS	8,073	7,940	7,891	8,033	9,136	8,926	8,821	8,970	9,419	9,618	9,626	9,943	10,108	10,380
DE 67 A 72 AÑOS	5,657	5,666	5,726	5,896	7,119	6,811	6,578	6,494	6,708	6,982	7,104	7,095	7,323	7,394
DE 73 A 78 AÑOS	3,188	3,178	3,222	3,326	4,552	4,245	3,958	3,909	4,020	4,168	4,162	4,037	4,282	4,499
DE 79 A 84 AÑOS	1,640	1,516	1,505	1,498	2,285	2,038	1,800	1,736	1,844	1,924	1,924	1,865	1,972	2,020
DE 85 Y +	781	755	763	790	1,365	1,151	851	778	792	833	803	748	783	807
TOTAL	285,759	264,887	262,901	267,897	271,355	270,870	272,937	275,969	274,244	271,204	275,591	275,950	276,951	277,458

Fuente: Datos suministrados por el Instituto Autárquico Provincial de Obra Social.

NOTAS: Elaboración propia en base a los datos aportados por la citada fuente.

Período 1981-2008, datos al 31 de diciembre de cada año.

Año 1986, por falta de datos se repiten los del año anterior.

DIRECCION GENERAL DE PROGRAMACION Y ESTADISTICA HACENDAL.

PROVINCIA DE SANTA FE

INSTITUTO AUTARQUICO PROVINCIAL DE OBRA SOCIAL

TOTAL DE AFILIADOS POR EDAD Y SEXO

PERIODO 1981-2008

TRAMO DE EDAD	1 9 8 1			1 9 8 2			1 9 8 4			1 9 8 6			1 9 8 8			1 9 9 0		
	MUJERES	VARONES	TOTAL	MUJERES	VARONES	TOTAL	MUJERES	VARONES	TOTAL	MUJERES	VARONES	TOTAL	MUJERES	VARONES	TOTAL	MUJERES	VARONES	TOTAL
S/ESP.EDAD	986	616	1,602	954	570	1,524	784	497	1,281	655	429	1,084	351	405	756	497	497	994
MENOS DE 1 AÑO	897	994	1,891	1,093	1,171	2,264	1,270	1,341	2,611	1,440	1,447	2,887	1,417	1,444	2,861	1,616	1,604	3,220
DE 1 A 6 AÑOS	11,955	12,327	24,282	12,747	13,253	26,000	14,266	14,977	29,243	14,402	15,172	29,574	15,318	16,162	31,480	19,059	19,717	38,776
DE 7 A 12 AÑOS	10,370	10,628	20,998	11,338	11,615	22,953	13,797	14,100	27,897	16,103	16,463	32,566	18,540	19,209	37,749	22,985	24,158	47,143
DE 13 A 18 AÑOS	9,952	8,297	18,249	10,418	8,720	19,138	11,043	9,520	20,563	12,577	11,207	23,784	14,927	15,120	30,047	20,747	20,961	41,708
DE 19 A 24 AÑOS	8,152	4,321	12,473	8,518	4,560	13,078	9,061	5,303	14,364	8,157	5,008	13,165	9,016	7,306	16,322	11,019	9,214	20,233
DE 25 A 30 AÑOS	8,655	7,391	16,046	9,038	7,737	16,775	10,374	8,637	19,011	10,676	8,847	19,523	11,341	9,268	20,609	15,275	10,630	25,905
DE 31 A 36 AÑOS	8,477	7,474	15,951	9,016	7,971	16,987	10,459	9,474	19,933	11,749	10,217	21,966	13,182	11,299	24,481	17,542	14,146	31,688
DE 37 A 42 AÑOS	7,660	6,677	14,337	8,152	7,028	15,180	9,534	8,231	17,765	10,422	9,318	19,740	12,134	10,738	22,872	17,368	14,366	31,734
DE 43 A 48 AÑOS	8,053	6,453	14,506	8,321	6,761	15,082	8,825	7,489	16,314	9,225	7,694	16,919	10,405	9,105	19,510	15,192	12,750	27,942
DE 49 A 54 AÑOS	9,567	7,066	16,633	9,875	7,170	17,045	10,063	7,576	17,639	9,875	7,395	17,270	10,285	8,034	18,319	13,263	10,576	23,839
DE 55 A 60 AÑOS	9,409	6,854	16,263	9,679	7,056	16,735	10,263	7,568	17,831	10,613	7,610	18,223	11,301	7,955	19,256	12,220	9,220	21,440
DE 61 A 66 AÑOS	8,328	5,620	13,948	8,482	5,659	14,141	9,093	6,091	15,184	9,712	6,497	16,209	10,121	7,104	17,225	11,017	7,925	18,942
DE 67 A 72 AÑOS	7,015	4,668	11,683	7,338	4,752	12,090	7,718	4,852	12,570	7,970	4,825	12,795	8,334	4,946	13,280	9,356	5,490	14,846
DE 73 A 78 AÑOS	4,575	2,723	7,298	4,746	2,858	7,604	5,300	3,139	8,439	6,077	3,481	9,558	6,601	3,728	10,329	7,216	3,951	11,167
DE 79 A 84 AÑOS	2,146	1,110	3,256	2,407	1,216	3,623	2,986	1,463	4,449	3,262	1,678	4,940	3,619	1,838	5,457	4,383	2,149	6,532
DE 85 Y +	627	309	936	714	355	1,069	931	413	1,344	1,385	565	1,950	1,801	685	2,486	2,218	902	3,120
TOTAL	116,824	93,528	210,352	122,836	98,452	221,288	135,767	110,671	246,438	144,300	117,853	262,153	158,693	134,346	293,039	200,973	168,256	369,229

Fuente: Datos suministrados por el Instituto Autárquico Prov. de Obra Social.

NOTAS: Elaboración propia en base a los datos aportados por la citada fuente.

Período 1997-2008, datos al 31 de diciembre de cada año.

DIRECCION GENERAL DE PROGRAMACION Y ESTADISTICA HACENDAL.

TRAMO DE EDAD	1991			1992			1993			1994			1995			1996		
	MUJERES	VARONES	TOTAL	MUJERES	VARONES	TOTAL	MUJERES	VARONES	TOTAL	MUJERES	VARONES	TOTAL	MUJERES	VARONES	TOTAL	MUJERES	VARONES	TOTAL
S/ESP.EDAD	284	255	539	514	474	988	267	285	552	305	298	603	2	2				
MENOS DE 1 AÑO	1,569	1,752	3,321	1,882	1,896	3,778	1,742	1,856	3,598	1,520	1,691	3,211	2,155	2,197	4,352	2,206	2,032	4,238
DE 1 A 6 AÑOS	19,161	19,640	38,801	20,216	20,791	41,007	20,645	21,186	41,831	20,569	21,170	41,739	21,851	22,631	44,482	19,491	18,659	38,150
DE 7 A 12 AÑOS	23,054	24,193	47,247	23,764	25,054	48,818	24,606	25,781	50,387	25,034	26,053	51,087	26,822	27,893	54,715	25,422	24,610	50,032
DE 13 A 18 AÑOS	22,008	22,421	44,429	24,260	24,640	48,900	25,759	26,391	52,150	26,550	27,539	54,089	28,907	30,463	59,370	28,188	26,945	55,133
DE 19 A 24 AÑOS	11,393	9,165	20,558	12,863	10,134	22,997	13,432	10,919	24,351	14,118	11,623	25,741	17,081	13,642	30,723	13,667	16,422	30,089
DE 25 A 30 AÑOS	15,490	10,429	25,919	16,688	10,475	27,163	16,997	10,478	27,475	17,100	10,154	27,254	18,729	10,762	29,491	8,335	14,805	23,140
DE 31 A 36 AÑOS	18,386	14,594	32,980	19,305	15,324	34,629	20,032	15,948	35,980	20,818	16,265	37,083	24,275	18,095	42,370	15,647	20,864	36,511
DE 37 A 42 AÑOS	17,836	14,804	32,640	18,677	15,655	34,332	19,420	16,577	35,997	19,963	16,984	36,947	21,936	18,485	40,421	17,352	21,488	38,840
DE 43 A 48 AÑOS	16,450	13,506	29,956	17,785	14,611	32,396	18,955	15,558	34,513	19,743	16,018	35,761	21,582	17,644	39,226	16,748	19,843	36,591
DE 49 A 54 AÑOS	13,689	10,952	24,641	14,633	11,798	26,431	15,256	12,658	27,914	16,299	13,407	29,706	18,132	14,784	32,916	14,479	17,807	32,286
DE 55 A 60 AÑOS	12,129	9,230	21,359	12,696	9,748	22,444	13,107	10,103	23,210	13,756	10,769	24,525	15,019	11,812	26,831	12,034	14,897	26,931
DE 61 A 66 AÑOS	11,120	8,034	19,154	11,557	8,369	19,926	11,887	8,606	20,493	12,118	8,717	20,835	12,519	9,192	21,711	9,325	12,529	21,854
DE 67 A 72 AÑOS	9,470	5,487	14,957	9,776	5,854	15,630	9,813	6,127	15,940	10,072	6,437	16,509	10,360	6,694	17,054	7,192	10,785	17,977
DE 73 A 78 AÑOS	7,137	3,734	10,871	7,442	3,785	11,227	7,672	3,824	11,496	7,854	3,905	11,759	8,115	3,955	12,070	4,118	8,375	12,493
DE 79 A 84 AÑOS	4,576	2,169	6,745	5,017	2,366	7,383	5,272	2,413	7,685	5,558	2,539	8,097	5,634	2,422	8,056	2,335	5,673	8,008
DE 85 Y +	2,384	932	3,316	2,777	1,088	3,865	3,043	1,181	4,224	3,428	1,322	4,750	3,591	1,366	4,957	1,418	3,819	5,237
TOTAL	206,136	171,297	377,433	219,852	182,062	401,914	227,905	189,891	417,796	234,805	194,891	429,696	256,708	212,039	468,747	197,957	239,553	437,510

Fuente: Datos suministrados por el Instituto Autárquico Prov. de Obra Social.

NOTAS: Elaboración propia en base a los datos aportados por la citada fuente.

Período 1997-2008, datos al 31 de diciembre de cada año.

DIRECCION GENERAL DE PROGRAMACION Y ESTADISTICA HACENDAL.

TRAMO DE EDAD	1997			1998			1999			2000			2001			2002		
	MUJERES	VARONES	TOTAL	MUJERES	VARONES	TOTAL	MUJERES	VARONES	TOTAL	MUJERES	VARONES	TOTAL	MUJERES	VARONES	TOTAL	MUJERES	VARONES	TOTAL
S/ESP.EDAD																		
MENOS DE 1 AÑO	1,992	1,841	3,833	1,839	1,980	3,819							519	580	1,099	2,016	2,104	4,120
DE 1 A 6 AÑOS	19,152	18,330	37,482	18,227	18,953	37,180	11,095	11,725	22,820	14,201	14,893	29,094	16,802	17,618	34,420	17,010	17,833	34,843
DE 7 A 12 AÑOS	25,159	24,312	49,471	24,653	25,524	50,177	22,128	22,851	44,979	22,774	23,492	46,266	23,467	24,234	47,701	23,541	24,420	47,961
DE 13 A 18 AÑOS	27,964	26,919	54,883	27,118	28,177	55,295	26,565	27,422	53,987	26,832	27,747	54,579	27,483	28,317	55,800	27,926	28,717	56,643
DE 19 A 24 AÑOS	13,869	16,189	30,058	17,251	15,262	32,513	24,924	25,376	50,300	22,197	22,154	44,351	19,725	19,154	38,879	18,943	17,792	36,735
DE 25 A 30 AÑOS	7,925	14,319	22,244	14,688	8,029	22,717	12,123	7,346	19,469	12,481	7,703	20,184	12,814	7,880	20,694	12,589	7,887	20,476
DE 31 A 36 AÑOS	15,174	20,291	35,465	20,607	14,975	35,582	18,265	11,483	29,748	18,624	12,191	30,815	19,384	12,928	32,312	19,423	13,081	32,504
DE 37 A 42 AÑOS	17,311	21,334	38,645	21,977	17,792	39,769	23,015	17,748	40,763	23,162	18,121	41,283	23,651	18,597	42,248	23,329	18,512	41,841
DE 43 A 48 AÑOS	16,788	20,094	36,882	20,582	17,334	37,916	21,344	17,976	39,320	21,384	18,072	39,456	21,761	18,379	40,140	22,797	18,960	41,757
DE 49 A 54 AÑOS	14,840	18,074	32,914	18,881	15,529	34,410	20,709	17,278	37,987	20,707	17,234	37,941	20,914	17,366	38,280	21,161	17,504	38,665
DE 55 A 60 AÑOS	12,161	15,081	27,242	15,595	12,546	28,141	17,580	14,110	31,690	17,557	14,007	31,564	17,801	13,998	31,799	18,220	14,361	32,581
DE 61 A 66 AÑOS	9,373	12,511	21,884	12,843	9,676	22,519	14,679	11,681	26,360	14,607	11,558	26,165	14,778	11,578	26,356	15,081	11,609	26,690
DE 67 A 72 AÑOS	7,169	10,828	17,997	10,915	7,246	18,161	12,187	8,779	20,966	12,009	8,472	20,481	12,033	8,397	20,430	11,998	8,270	20,268
DE 73 A 78 AÑOS	4,187	8,521	12,708	8,666	4,316	12,982	9,699	5,746	15,445	9,501	5,442	14,943	9,309	5,195	14,504	9,424	5,349	14,773
DE 79 A 84 AÑOS	2,353	5,667	8,020	5,701	2,315	8,016	7,259	3,148	10,407	6,987	2,922	9,909	6,459	2,605	9,064	6,322	2,503	8,825
DE 85 Y +	1,436	3,965	5,401	4,249	1,499	5,748	6,766	2,419	9,185	6,204	2,099	8,303	4,776	1,500	6,276	4,452	1,357	5,809
TOTAL	196,853	238,276	435,129	243,792	201,153	444,945	248,338	205,088	453,426	249,227	206,107	455,334	251,676	208,326	460,002	254,232	210,259	464,491

Fuente: Datos suministrados por el Instituto Autárquico Prov. de Obra Social.

NOTAS: Elaboración propia en base a los datos aportados por la citada fuente.

Período 1997-2008, datos al 31 de diciembre de cada año.

DIRECCION GENERAL DE PROGRAMACION Y ESTADISTICA HACENDAL.

TRAMO DE EDAD	2003			2004			2005			2006			2007			2008		
	MUJERES	VARONES	TOTAL	MUJERES	VARONES	TOTAL	MUJERES	VARONES	TOTAL	MUJERES	VARONES	TOTAL	MUJERES	VARONES	TOTAL	MUJERES	VARONES	TOTAL
S/ESP.EDAD																		
MENOS DE 1 AÑO	2,203	2,374	4,577	2,001	2,037	4,038	2,142	2,176	4,318	2,078	2,160	4,238	2,075	2,060	4,135	2,224	2,254	4,478
DE 1 A 6 AÑOS	16,605	17,456	34,061	16,395	17,292	33,687	16,581	17,452	34,033	16,669	17,490	34,159	16,551	17,458	34,009	16,430	17,192	33,622
DE 7 A 12 AÑOS	22,290	23,295	45,585	21,672	22,608	44,280	21,622	22,670	44,292	21,299	22,333	43,632	21,127	22,130	43,257	20,813	21,765	42,578
DE 13 A 18 AÑOS	27,608	28,562	56,170	27,200	28,212	55,412	27,312	28,320	55,632	27,230	28,103	55,333	26,840	27,603	54,443	26,548	27,389	53,937
DE 19 A 24 AÑOS	17,794	16,758	34,552	17,390	16,409	33,799	18,794	17,323	36,117	19,063	17,706	36,769	19,372	17,922	37,294	19,607	17,702	37,309
DE 25 A 30 AÑOS	13,249	9,215	22,464	12,954	9,390	22,344	13,542	9,884	23,426	13,965	10,408	24,373	14,841	11,386	26,227	15,335	11,488	26,823
DE 31 A 36 AÑOS	19,354	12,518	31,872	19,037	12,110	31,147	19,250	12,243	31,493	19,163	12,372	31,535	19,385	12,665	32,050	19,830	13,163	32,993
DE 37 A 42 AÑOS	23,249	18,318	41,567	22,959	17,463	40,422	23,112	17,092	40,204	23,258	16,605	39,863	23,079	16,186	39,265	23,286	16,085	39,371
DE 43 A 48 AÑOS	23,241	19,268	42,509	23,654	19,762	43,416	23,953	20,056	44,009	24,593	20,418	45,011	25,635	20,755	46,390	26,136	20,854	46,990
DE 49 A 54 AÑOS	21,650	17,980	39,630	21,470	18,096	39,566	21,567	18,309	39,876	21,944	18,666	40,610	22,656	18,957	41,613	23,153	19,349	42,502
DE 55 A 60 AÑOS	19,154	15,188	34,342	20,034	15,780	35,814	20,436	15,981	36,417	20,745	16,335	37,080	21,335	16,998	38,333	21,901	17,357	39,258
DE 61 A 66 AÑOS	15,943	11,882	27,825	16,368	12,040	28,408	16,431	12,181	28,612	17,144	12,706	29,850	17,688	13,221	30,909	18,227	13,710	31,937
DE 67 A 72 AÑOS	12,354	8,568	20,922	12,687	8,870	21,557	12,834	8,987	21,821	13,196	9,348	22,544	13,906	9,835	23,741	14,187	10,133	24,320
DE 73 A 78 AÑOS	9,434	5,468	14,902	9,621	5,632	15,253	9,681	5,633	15,314	9,715	5,650	15,365	10,108	6,036	16,144	10,419	6,299	16,718
DE 79 A 84 AÑOS	6,474	2,686	9,160	6,549	2,809	9,358	6,524	2,840	9,364	6,552	2,939	9,491	6,740	3,130	9,870	6,957	3,262	10,219
DE 85 Y +	4,386	1,273	5,659	4,694	1,312	6,006	4,585	1,270	5,855	4,641	1,278	5,919	4,966	1,362	6,328	5,177	1,470	6,647
TOTAL	254,988	210,809	465,797	254,685	209,822	464,507	258,366	212,417	470,783	261,255	214,517	475,772	266,304	217,704	484,008	270,230	219,472	489,702

Fuente: Datos suministrados por el Instituto Autárquico Prov. de Obra Social.

NOTAS: Elaboración propia en base a los datos aportados por la citada fuente.

Período 1997-2008, datos al 31 de diciembre de cada año.

DIRECCION GENERAL DE PROGRAMACION Y ESTADISTICA HACENDAL.

PROVINCIA DE SANTA FE
 INSTITUTO AUTARQUICO PROVINCIAL DE OBRA SOCIAL
 VOLUNTARIOS POR PARENTESCO Y SEXO
 PERIODO 1981-2008

PARENTESCO	1981			1982			1984			1986			1988			1990		
	MUJERES	VARONES	TOTAL	MUJERES	VARONES	TOTAL	MUJERES	VARONES	TOTAL	MUJERES	VARONES	TOTAL	MUJERES	VARONES	TOTAL	MUJERES	VARONES	TOTAL
Padres	3,371	1,138	4,509	2,986	1,028	4,014	3,260	1,206	4,466	3,383	1,290	4,673	3,363	1,386	4,749	4,551	2,020	6,571
Padrastrros	13	11	24	10	7	17	8	10	18	8	10	18	9	9	18	14	14	28
Suegros	489	126	615	551	144	695	622	170	792	664	208	872	663	237	900	674	251	925
Abuelos	75	6	81	82	5	87	85	8	93	77	8	85	49	11	60	41	9	50
Hermanos	157	86	243	113	67	180	111	64	175	98	55	153	104	66	170	85	69	154
Nietos	417	486	903	524	591	1,115	591	639	1,230	716	768	1,484	896	1,006	1,902	1,115	1,252	2,367
Bisnietos	3	5	8	3	8	11	5	9	14	7	13	20	13	17	30	13	15	28
Hija Mayor													472		472	916	1	917
Hijos Concubinatos	50	48	98	56	59	115	63	66	129	83	78	161	126	105	231	123	113	236
Menor en Tenencia	171	101	272	200	129	329	189	132	321	232	179	411	325	299	624	440	425	865
Hijos del Cónyuge	64	43	107	58	46	104	52	54	106	45	48	93	56	56	112	58	70	128
Hijo Estudiante	12	519	531	366	1,226	1,592	624	1,685	2,309	820	2,077	2,897	940	1,148	2,088	1,082	1,145	2,227
Incapacitados	80	30	110	102	38	140	100	44	144	111	48	159	101	61	162	103	76	179
Familiar	11	2	13	12	1	13	10	1	11	7	2	9	4	2	6	5	1	6
Nieto Estudiante													2		2	5		5
Hermano Estudiante													2	1	3	1	2	3
Hijo Concub. Estud.													1		1	1	3	4
Hijo Coónyuge Estud.																1		1
Tenencia Estudiante																2		2
TOTAL	4,913	2,601	7,514	5,063	3,349	8,412	5,720	4,088	9,808	6,251	4,784	11,035	7,126	4,404	11,530	9,230	5,466	14,696

Fuente: Datos suministrados por el Instituto Autárquico Provincial de Obra Social.
 NOTAS: Elaboración propia en base a los datos aportados por la citada fuente.
 Período 1997-2008, datos al 31 de diciembre de cada año.

DIRECCION GENERAL DE PROGRAMACION Y ESTADISTICA HACENDAL

PARENTESCO	1991			1992			1993			1994			1995			1996		
	MUJERES	VARONES	TOTAL	MUJERES	VARONES	TOTAL	MUJERES	VARONES	TOTAL	MUJERES	VARONES	TOTAL	MUJERES	VARONES	TOTAL	MUJERES	VARONES	TOTAL
Padres	4,594	2,067	6,661	4,917	2,295	7,212	4,998	2,315	7,313				5,203	2,370	7,573	4,346	1,877	6,223
Padrastrros	15	14	29	20	17	37	22	19	41	4,888	2,253	7,141	20	17	37	15	13	28
Suegros	682	249	931	726	285	1,011	725	292	1,017	24	18	42	671	267	938	577	213	790
Abuelos	38	8	46	41	11	52	40	9	49	701	281	982	34	8	42	28	6	34
Hermanos	86	70	156	105	99	204	104	100	204	33	9	42	85	75	160	60	52	112
Nietos	1,247	1,393	2,640	1,608	1,723	3,331	1,764	1,913	3,677	91	86	177	2,010	2,174	4,184	2,088	2,248	4,336
Bisnietos	13	13	26	18	14	32	18	16	34	1,850	2,038	3,888	20	17	37	16	12	28
Hija Mayor	1,152	1	1,153	1,677	5	1,682	1,895	4	1,899	18	16	34	2,416	26	2,442	2,745	2	2,747
Hijos Concubinatos	120	109	229	133	124	257	134	130	264	2,004	5	2,009	107	114	221	70	89	159
Menor en Tenencia	508	474	982	570	538	1,108	589	579	1,168	116	124	240	740	740	1,480	564	614	1,178
Hijos del Cónyuge	63	78	141	81	89	170	82	80	162	629	617	1,246	91	84	175	71	62	133
Hijo Estudiante	1,143	1,091	2,234	1,472	1,404	2,876	1,571	1,471	3,042	74	71	145	3,025	2,608	5,633	3,366	2,698	6,064
Incapacitados	109	82	191	119	97	216	115	115	230	2,007	1,808	3,815	122	130	252	108	124	232
Familiar	3		3	3	1	4	1		1	113	126	239	9	5	14	3		3
Nieto Esudiante	6		6	8	2	10	6	4	10	6	3	9	4	2	6	5	1	6
Hermano Estudiante		2	2	3	3	6	4	4	8	5	8	13	5	7	12	1	3	4
Hijo Concub. Estud.	1	3	4	2	4	6	2	1	3	1	2	3	1	2	3		1	1
Hijo Coónyuge Estud	1	2	3	3	2	5	5	2	7	4	2	6	5	2	7	3		3
Tenencia Estudiante	2	1	3	4	2	6	5	3	8	5	3	8	9	5	14	6	4	10
TOTAL	9,783	5,657	15,440	11,510	6,715	18,225	12,080	7,057	19,137	12,569	7,470	20,039	14,577	8,653	23,230	14,072	8,019	22,091

Fuente: Datos suministrados por el Instituto Autárquico Provincial de Obra Social.

NOTAS: Elaboración propia en base a los datos aportados por la citada fuente.

Período 1997-2008, datos al 31 de diciembre de cada año.

DIRECCION GENERAL DE PROGRAMACION Y ESTADISTICA HACENDAL

PARENTESCO	1997			1998			1999			2000			2001			2002		
	MUJERES	VARONES	TOTAL	MUJERES	VARONES	TOTAL	MUJERES	VARONES	TOTAL	MUJERES	VARONES	TOTAL	MUJERES	VARONES	TOTAL	MUJERES	VARONES	TOTAL
Padres	4,209	1,785	5,994	4,036	1,687	5,723	3,859	1,591	5,450	3,664	1,482	5,146	3,444	1,345	4,789	3,291	1,256	4,547
Padrastrros	14	12	26	12	12	24	12	12	24	10	12	22	8	11	19	7	10	17
Suegros	561	206	767	528	192	720	509	176	685	465	161	626	431	147	578	407	140	547
Abuelos	26	6	32	21	5	26	17	4	21	15	3	18	13	1	14	13	1	14
Hermanos	56	46	102	41	37	78	29	30	59	22	23	45	14	20	34	10	14	24
Nietos	2,125	2,279	4,404	2,121	2,290	4,411	2,159	2,335	4,494	2,221	2,409	4,630	2,236	2,423	4,659	2,345	2,505	4,850
Bisnietos	14	7	21	12	5	17	9	6	15	7	5	12	3	4	7	1	3	4
Hija Mayor	2,671		2,671	2,498	2	2,500	2,197	1	2,198	1,521		1,521	1,438	1	1,439	1,352	1	1,353
Hijos Concubinato	55	77	132	51	68	119	43	59	102	39	49	88	27	38	65	22	29	51
Menor en Tenencia	632	680	1,312	743	763	1,506	889	884	1,773	1,030	1,002	2,032	1,137	1,152	2,289	1,265	1,302	2,567
Hijos del Cónyuge	67	56	123	54	49	103	48	40	88	37	36	73	31	25	56	24	19	43
Hijo Estudiante	3,305	2,619	5,924	4,103	3,105	7,208	4,721	3,585	8,306	5,456	4,135	9,591	6,333	4,771	11,104	7,877	6,059	13,936
Incapacitados	105	122	227	101	115	216	106	111	217	107	106	213	92	82	174	94	89	183
Familiar	3		3	2		2	1		1	1		1	1		1	1		1
Nieto Esudiante	4	1	5				2		2	2		2	1	1	2	2	1	3
Hermano Estudiante		1	1		1	1												
Hijo Concub. Estud.		1	1		1	1		1	1									
Hijo Coónyuge Estud	1		1											1	1		1	1
Tenencia Estudiante	1	2	3	4	4	8	3	5	8	2	4	6	7	9	16	6	15	21
TOTAL	13,849	7,900	21,749	14,327	8,336	22,663	14,604	8,840	23,444	14,599	9,427	24,026	15,216	10,031	25,247	16,717	11,445	28,162

Fuente: Datos suministrados por el Instituto Autárquico Provincial de Obra Social.

NOTAS: Elaboración propia en base a los datos aportados por la citada fuente.

Período 1997-2008, datos al 31 de diciembre de cada año.

DIRECCION GENERAL DE PROGRAMACION Y ESTADISTICA HACENDAL

PARENTESCO	2003			2004			2005			2006			2007			2008		
	MUJERES	VARONES	TOTAL	MUJERES	VARONES	TOTAL	MUJERES	VARONES	TOTAL	MUJERES	VARONES	TOTAL	MUJERES	VARONES	TOTAL	MUJERES	VARONES	TOTAL
Padres	2,985	1,111	4,096	2,855	1,070	3,925	2,778	1,034	3,812	2,128	755	2,883	1,962	682	2,644	1,847	628	2,475
Padrastrros	6	9	15	6	12	18	6	11	17	3	7	10	3	5	8	3	4	7
Suegros	463	126	589	355	117	472	347	115	462	308	75	383	271	63	334	244	56	300
Abuelos	13	1	14	12	1	13	10	1	11	8	1	9	7	1	8	5	1	6
Hermanos	16	6	22	3	5	8	2	2	4	1	2	3	1	1	2	1		1
Nietos	2,919	2,518	5,437	2,391	2,545	4,936	2,405	2,541	4,946	2,357	2,496	4,853	2,225	2,409	4,634	1,302	1,386	2,688
Bisnietos	1	2	3	1	3	4	1	2	3		2	2		3	3		1	1
Hija Mayor	3,469		3,469	1,192		1,192	1,150		1,150	1,072		1,072	983		983	903		903
Hijos Concubinato	11	15	26	8	14	22	7	11	18	6	9	15	1	2	3		1	1
Menor en Tenencia	1,426	1,436	2,862	1,415	1,455	2,870	1,423	1,457	2,880	1,379	1,440	2,819	1,313	1,348	2,661	1,237	1,269	2,506
Hijos del Cónyuge	16	14	30	10	13	23	10	9	19	7	6	13	4	3	7	2	2	4
Hijo Estudiante	6,150	4,572	10,722	5,012	3,422	8,434	6,656	4,627	11,283	6,560	4,590	11,150	6,433	4,336	10,769	6,156	4,035	10,191
Incapacitados	85	87	172	86	82	168	87	79	166	88	82	170	89	91	180	91	95	186
Familiar	4	1	5	2	1	3	3	1	4	3	3	6	5	4	9	5	7	12
Nieto Esstudiente	2		2	1	1	2	1	3	4	1	1	2	1	1	2	2	1	3
Hermano Estudiante				1		1	1		1			1			1			1
Hijo Concub. Estud.					1	1		1	1		1	1		1	1		1	1
Hijo Coónyuge Estud.		1	1					1	1		1	1	1	1	2		1	1
Tenencia Estudiante	6	4	10	8	2	10	10	6	16	8	6	14	8	9	17	4	8	12
TOTAL	17,572	9,903	27,475	13,358	8,744	22,102	14,897	9,901	24,798	13,929	9,477	23,406	13,307	8,960	22,267	11,802	7,496	19,298

Fuente: Datos suministrados por el Instituto Autárquico Provincial de Obra Social.

NOTAS: Elaboración propia en base a los datos aportados por la citada fuente.

Período 1997-2008, datos al 31 de diciembre de cada año.

DIRECCION GENERAL DE PROGRAMACION Y ESTADISTICA HACENDAL

PROVINCIA DE SANTA FE
 INSTITUTO AUTARQUICO PROVINCIAL DE OBRA SOCIAL
 OPCIONALES POR PARENTESCO Y SEXO
 PERIODO 2003-2008

PARENTESCO	2003			2004			2005			2006			2007			2008		
	MUJERES	VARONES	TOTAL	MUJERES	VARONES	TOTAL	MUJERES	VARONES	TOTAL	MUJERES	VARONES	TOTAL	MUJERES	VARONES	TOTAL	MUJERES	VARONES	TOTAL
Padres	624	277	901	754	314	1,068	851	356	1,207	1,040	444	1,484	1,128	474	1,602	1,236	535	1,771
Padrastrros	1	2	3	1	1	2	1	1	2	1	2	3		2	2		2	2
Suegros	88	35	123	100	38	138	113	39	152	127	50	177	121	46	167	117	48	165
Abuelos	1		1	1		1	1		1	1		1						
Hija Mayor	2,225		2,225	2,604		2,604	2,958		2,958	3,725		3,725	4,434		4,434	5,451		5,451
Hijos	638	2,618	3,256	900	3,156	4,056	1,030	3,567	4,597	1,184	4,326	5,510	1,499	5,190	6,689	1,784	6,168	7,952
Nietos	580	683	1,263	741	851	1,592	852	993	1,845	1,062	1,204	2,266	1,297	1,409	2,706	1,624	1,744	3,368
Nietos Estudiantes	16	9	25	15	9	24	15	8	23	26	9	35	36	7	43	42	17	59
Hijos Conyuge	7	21	28	7	24	31	8	31	39	16	31	47	24	40	64	38	40	78
Hijos Concubinato	12	9	21	10	8	18	16	7	23	14	8	22	13	10	23	15	14	29
Hermanos	9	6	15	7	7	14	7	8	15	8	8	16	12	11	23	18	15	33
Orden Judicial				1		1	2		2	5	2	7	6	2	8	10	2	12
Bisnietos					1	1	1	4	5	3	10	13	6	19	25	15	18	33
Excepción							4		4	3	1	4	3	2	5	4	1	5
Guarda Asistencial											2	2	4	4	8	5	3	8
TOTAL	4,201	3,660	7,861	5,141	4,409	9,550	5,859	5,014	10,873	7,215	6,095	13,310	8,579	7,212	15,791	10,359	8,607	18,966

Fuente: Datos suministrados por el Instituto Autárquico Provincial de Obra Social.
 NOTAS: Elaboración propia en base a los datos aportados por la citada fuente.

DIRECCION GENERAL DE PROGRAMACION Y ESTADISTICA HACENDAL

PROVINCIA DE SANTA FE

INSTITUTO AUTARQUICO PROVINCIAL DE OBRA SOCIAL

CANTIDAD E IMPORTES ABONADOS POR TIPO DE ATENCION BRINDADA EN EL PERIODO 1999-2008

TIPO DE ATENCION	AÑO 1999			AÑO 2000			AÑO 2001			AÑO 2002			AÑO 2003		
	Cantidad	Imp.\$ corrientes	Imp.\$ actualiz.	Cantidad	Imp.\$ corrientes	Imp.\$ actualiz.	Cantidad	Imp.\$ corrientes	Imp.\$ actualiz.	Cantidad	Imp.\$ corrientes	Imp.\$ actualiz.	Cantidad	Imp.\$ corrientes	Imp.\$ actualiz.
Consultas Médicas	2,272,946	20,700,724	56,951,085	2,202,477	19,328,961	52,387,529	2,245,236	21,254,435	58,582,958	2,335,045	21,365,666	39,409,524	2,405,096	21,958,526	34,911,629
Prácticas Ambulatorias	1,114,535	27,037,029	74,383,299	1,247,672	29,130,743	78,953,423	1,390,241	33,363,701	91,959,363	1,570,972	37,074,939	68,385,685	1,649,520	39,258,590	62,416,817
Internaciones	69,067	55,018,942	151,366,128	71,984	57,368,469	155,486,491	75,948	60,729,582	167,387,115	79,448	62,366,680	115,036,956	83,548	66,754,852	106,132,833

TIPO DE ATENCION	AÑO 2004			AÑO 2005			AÑO 2006			AÑO 2007			AÑO 2008		
	Cantidad	Imp.\$ corrientes	Imp.\$ actualiz.	Cantidad	Imp.\$ corrientes	Imp.\$ actualiz.	Cantidad	Imp.\$ corrientes	Imp.\$ actualiz.	Cantidad	Imp.\$ corrientes	Imp.\$ actualiz.	Cantidad	Imp.\$ corrientes	Imp.\$ actualiz.
Consultas Médicas	2,447,248	22,295,239	33,495,551	2,226,200	26,714,400	36,764,264	2,191,334	27,245,550	33,884,302	2,418,445	36,560,861	41,552,564	2,416,316	47,529,119	48,775,574
Prácticas Ambulatorias	1,699,005	40,436,348	60,750,090	1,629,104	47,310,525	65,108,580	447,620	18,162,507	22,588,051	445,958	21,760,951	24,732,003	452,201	28,289,236	29,031,123
Internaciones	86,054	68,757,498	103,298,749	83,754	72,525,109	99,808,802	66,670	98,942,551	123,051,260	64,164	103,610,146	117,756,177	74,310	134,693,190	138,225,530

NOTAS: Importes actualizados mediante la aplicación del Índice de Precios Mixtos al 31 de diciembre de 2008

FUENTE: Datos suministrados por la Dirección de Planificación y Control del Instituto Autárquico Provincial de Obra Social.

DIRECCION GENERAL DE PROGRAMACION Y ESTADISTICA HACENDAL.

EDUCACION

PROVINCIA DE SANTA FE

INDICADORES DEL GASTO EDUCATIVO

CONCEPTO/RELACION %	1991	1992	1993	1994	1995	1996	1997	1998	1999	2000	2001	2002	2003	2004	2005	2006	2007	2008
Gasto Público Total	1,977,966	2,508,740	3,018,889	3,258,483	3,542,706	3,350,557	3,476,971	3,958,619	3,708,075	3,759,188	3,625,273	3,592,324	4,227,300	4,903,023	6,455,906	10,575,204	13,442,617	17,803,368
Gasto Público Administración Provincial	1,611,299	2,002,682	2,503,679	2,749,767	3,012,086	2,834,990	2,960,415	3,492,779	3,213,034	3,230,087	3,112,117	3,129,291	3,707,034	4,264,215	5,639,359	9,503,510	11,916,533	15,810,744
Gasto Público Administración Central	1,109,598	1,406,502	1,740,006	1,906,081	2,111,008	1,988,104	2,053,303	2,554,920	2,310,969	2,300,133	2,229,647	2,243,766	2,755,449	3,163,874	3,981,093	6,957,811	8,862,628	10,824,648
Gasto Educativo	357,187	480,589	615,337	675,936	730,246	728,617	743,268	800,161	875,188	910,692	869,570	878,686	969,572	1,165,622	1,510,383	2,023,432	2,753,300	3,754,814
Gasto Educativo Sector Oficial	279,851	373,602	472,680	517,560	557,178	556,634	566,604	611,033	668,779	691,704	656,992	659,410	722,071	874,087	1,145,917	1,566,275	2,139,400	2,925,519
Ingresos Corrientes Sector Público	1,929,154	2,678,746	3,079,236	3,200,117	3,301,344	3,232,449	3,423,528	3,514,684	3,496,460	3,608,482	3,351,551	3,719,938	4,516,461	5,792,153	6,930,327	8,378,343	10,978,348	15,099,019
Ingresos Corrientes Admin. Provincial	1,537,999	2,120,161	2,497,118	2,645,454	2,786,989	2,708,402	2,889,344	3,029,744	2,998,185	3,092,069	2,842,813	3,215,264	3,968,640	5,139,889	6,108,430	7,404,329	9,663,234	13,446,527
Ingresos Corrientes Admin. Central	1,231,965	1,635,984	1,922,707	2,060,418	2,189,380	2,040,388	2,176,185	2,328,763	2,285,551	2,349,316	2,114,010	2,481,613	3,198,636	4,316,386	5,138,658	6,104,787	7,796,372	9,749,600
Alumnos matriculados Sector Estatal	445,706	464,662	473,023	535,310	546,663	642,193	678,028	695,778	708,457	706,079	747,516	587,178	629,565	600,885	603,207	611,050	617,143	608,784
Producto Bruto Geográfico	12,792,736	15,505,429	17,107,500	19,628,715	19,201,110	19,691,845	20,079,966	20,721,236	19,857,904	19,967,785	18,888,866	25,859,945	31,451,356	33,901,188	37,020,097	55,473,728	70,541,858	89,524,672
Población Provincial	2,809,946	2,828,429	2,847,034	2,865,762	2,884,612	2,903,587	2,922,686	2,941,911	2,961,262	2,980,741	3,000,348	3,019,955	3,047,557	3,064,414	3,085,263	3,210,094	3,231,611	3,253,430
Ingr. Corrientes S.Pco per Cápita(En \$)	687	947	1,082	1,117	1,144	1,113	1,171	1,195	1,181	1,211	1,117	1,232	1,482	1,890	2,246	2,610	3,397	4,641
Ingr. Corrientes Adm.Prov. per Cápita(En \$)	547	750	877	923	966	933	989	1,030	1,012	1,037	947	1,065	1,302	1,677	1,980	2,307	2,990	4,133
Ingr. Corrientes Adm.Ctral. per Cápita(En \$)	438	578	675	719	759	703	745	792	772	788	705	822	1,050	1,409	1,666	1,902	2,413	2,997
Gasto Educativo/Gasto Público Total	18.06%	19.16%	20.38%	20.74%	20.61%	21.75%	21.38%	20.21%	23.60%	24.23%	23.99%	24.46%	22.94%	23.77%	23.40%	19.13%	20.48%	21.09%
Gasto Educativo/Gasto Públ.Adm.Prov.	22.17%	24.00%	24.58%	24.58%	24.24%	25.70%	25.11%	22.91%	27.24%	28.19%	27.94%	28.08%	26.15%	27.33%	26.78%	21.29%	23.10%	23.75%
Gasto Educativo/Gasto Púb.Adm.Central	32.19%	34.17%	35.36%	35.46%	34.59%	36.65%	36.20%	31.32%	37.87%	39.59%	39.00%	39.16%	35.19%	36.84%	37.94%	29.08%	31.07%	34.69%
Gasto Educativo/PBG	2.79%	3.10%	3.60%	3.44%	3.80%	3.70%	3.70%	3.86%	4.41%	4.56%	4.60%	3.40%	3.08%	3.44%	4.08%	3.65%	3.90%	4.19%
Gasto Educat./Ingr. Corrientes Sect.Públ.	18.52%	17.94%	19.98%	21.12%	22.12%	22.54%	21.71%	22.77%	25.03%	25.24%	25.95%	23.62%	21.47%	20.12%	21.79%	24.15%	25.08%	24.87%
Gasto Educat./Ingr. Corrientes Adm.Prov.	23.22%	22.67%	24.64%	25.55%	26.20%	26.90%	25.72%	26.41%	29.19%	29.45%	30.59%	27.33%	24.43%	22.68%	24.73%	27.33%	28.49%	27.92%
Gasto Educat./Ingr. Corrientes Adm.Cent.	28.99%	29.38%	32.00%	32.81%	33.35%	35.71%	34.15%	34.36%	38.29%	38.76%	41.13%	35.41%	30.31%	27.00%	29.39%	33.15%	35.32%	38.51%
Gasto Público en Educ.por alumno del sector estatal (En \$)	627.88	804.03	999.27	966.84	1,019.23	866.77	835.66	878.20	943.99	979.64	878.90	1,123.02	1,146.94	1,454.67	1,899.71	2,563.25	3,466.62	4,805.51
Gasto Público en Educ.por alumno del sector estatal/PBG por habitante	13.79%	14.67%	16.63%	14.12%	15.31%	12.78%	12.16%	12.47%	14.08%	14.62%	13.96%	13.11%	11.11%	13.15%	15.83%	14.83%	15.88%	17.46%
Gasto Público en Educ.por alumno del sector estatal/Ingresos Corrientes del Sector Público per cápita	91.46%	84.90%	92.39%	86.58%	89.06%	77.86%	71.34%	73.51%	79.95%	80.92%	78.68%	91.17%	77.39%	76.96%	84.57%	98.21%	102.04%	103.55%
Gasto Público en Educ.por alumno del sector estatal/Ingresos Corrientes de la Adm. Provincial per cápita	114.72%	107.26%	113.93%	104.74%	105.49%	92.92%	84.53%	85.27%	93.24%	94.44%	92.76%	105.48%	88.07%	86.73%	95.95%	111.13%	115.93%	116.27%
Gasto Público en Educ.por alumno del sector estatal/Ingresos Corrientes de la Adm. Central per cápita	143.21%	139.01%	147.97%	134.47%	134.29%	123.35%	112.23%	110.94%	122.31%	124.29%	124.74%	136.66%	109.28%	103.27%	114.06%	134.78%	143.69%	160.36%

FUENTES:

Cuentas Generales de Ejercicio, elaboradas por la Contaduría General de la Provincia.

Datos suministrados por la Dirección Departamento de Aplicación Sistema de Estadística Educativa, Ministerio de Educación.

Datos elaborados por el Instituto Provincial de Estadística

DIRECCION GENERAL DE PROGRAMACION Y ESTADISTICA HACENDAL.

PROVINCIA DE SANTA FE
 CANTIDAD DE ALUMNOS POR TIPO DE EDUCACION Y POR NIVEL -SECTOR OFICIAL
 POR REGION
 PERIODO 1998

TIPO DE EDUCACION	NIVEL	MATRICULA									TOTAL
		REGION I	REGION II	REGION III	REGION IV	REGION V	REGION VI	REGION VII	REGION VIII	REGION IX	
Común	Inicial	1,106	6,745	5,435	15,256	6,124	22,054	5,579	2,124	2,430	66,853
	EGB	5,432	34,808	23,313	72,668	23,598	125,046	22,405	9,056	8,838	325,164
	Medio	1,382	9,412	8,359	35,909	11,373	56,465	9,612	2,629	3,144	138,285
	Sup. No Universitario	267	2,213	1,858	6,748	1,913	13,900	1,282	262	378	28,821
Total Común		8,187	53,178	38,965	130,581	43,008	217,465	38,878	14,071	14,790	559,123
Adultos	Primario	457	2,161	380	3,364	681	7,597	1,127	221	159	16,147
	Medio	203	1,861	793	4,686	1,788	8,793	1,847	674	343	20,988
Total Adultos		660	4,022	1,173	8,050	2,469	16,390	2,974	895	502	37,135
Artística	EGB										
	Medio				162						162
	Sup. No Universitario				477	861					1,338
Total Artística					639	861					1,500
Especial	Inicial	6	94	27	84	40	183	42	21	16	513
	Primario-EGB	65	716	361	1,418	444	1,281	472	231	157	5,145
Total Especial		71	810	388	1,502	484	1,464	514	252	173	5,658
Total No Formal		989	3,686	6,107	30,901	8,306	30,536	6,478	2,590	2,769	92,362
TOTAL		9,907	61,696	46,633	171,673	55,128	265,855	48,844	17,808	18,234	695,778

FUENTE: Dirección General de Programas y Estadística Educativa del Ministerio de Educación.

NOTA: Elaboración propia en base a los datos suministrados por la citada fuente.

DIRECCION GENERAL DE PROGRAMACION Y ESTADISTICA HACENDAL.

PROVINCIA DE SANTA FE
 CANTIDAD DE ALUMNOS POR TIPO DE EDUCACION Y POR NIVEL -SECTOR OFICIAL
 POR REGION
 PERIODO 1999

TIPO DE EDUCACION	NIVEL	MATRICULA									TOTAL
		REGION I	REGION II	REGION III	REGION IV	REGION V	REGION VI	REGION VII	REGION VIII	REGION IX	
Común	Inicial	1,149	6,969	5,555	15,728	6,311	22,467	5,618	2,146	2,507	68,450
	EGB	6,081	39,298	26,577	83,581	26,995	143,773	25,737	9,974	10,037	372,053
	Medio	920	6,679	6,361	25,968	8,404	38,819	7,078	1,943	2,441	98,613
	Sup. No Universitario	233	2,301	1,764	6,350	2,111	13,003	1,342	296	411	27,811
Total Común		8,383	55,247	40,257	131,627	43,821	218,062	39,775	14,359	15,396	566,927
Adultos	Primario	319	2,181	410	3,640	736	7,823	1,009	229	135	16,482
	Medio	219	1,967	842	4,595	1,871	8,584	1,784	703	535	21,100
Total Adultos		538	4,148	1,252	8,235	2,607	16,407	2,793	932	670	37,582
Artística	EGB				39						39
	Medio				131						131
	Sup. No Universitario				486		1,350				1,836
Total Artística					656		1,350				2,006
Especial	Inicial	15	109	32	128	58	230	38	23	6	639
	Primario-EGB	41	442	278	1,157	275	881	203	152	139	3,568
Total Especial		56	551	310	1,285	333	1,111	241	175	145	4,207
Total No Formal		662	5,636	6,806	30,567	8,837	35,133	5,828	2,291	1,975	97,735
TOTAL		9,639	65,582	48,625	172,370	55,598	272,063	48,637	17,757	18,186	708,457

FUENTE: Dirección General de Programas y Estadística Educativa del Ministerio de Educación.

NOTA: Elaboración propia en base a los datos suministrados por la citada fuente.

DIRECCION GENERAL DE PROGRAMACION Y ESTADISTICA HACENDAL.

PROVINCIA DE SANTA FE
 CANTIDAD DE ALUMNOS POR TIPO DE EDUCACION Y POR NIVEL -SECTOR OFICIAL
 POR REGION
 PERIODO 2000

TIPO DE EDUCACION	NIVEL	MATRICULA									TOTAL
		REGION I	REGION II	REGION III	REGION IV	REGION V	REGION VI	REGION VII	REGION VIII	REGION IX	
Común	Inicial	1,163	6,971	5,670	16,956	6,363	22,932	5,993	2,293	2,526	70,867
	EGB	6,675	42,736	29,339	93,250	29,552	161,475	26,983	10,730	11,224	411,964
	Medio	674	4,640	4,643	18,833	5,584	26,785	4,848	1,408	1,754	69,169
	Sup. No Universitario	260	2,470	1,491	6,889	2,148	11,566	1,300	339	340	26,803
Total Común		8,772	56,817	41,143	135,928	43,647	222,758	39,124	14,770	15,844	578,803
Adultos	Primario	283	2,108	446	3,628	694	8,344	964	198	172	16,837
	Medio	201	2,189	931	5,116	1,692	6,536	1,559	695	437	19,356
Total Adultos		484	4,297	1,377	8,744	2,386	14,880	2,523	893	609	36,193
Artística	EGB										
	Medio										
	Sup. No Universitario										
Total Artística											
Especial	Inicial	24	125	21	102	47	175	44	18	8	564
	Primario-EGB	44	482	266	1,139	319	708	179	157	123	3,417
Total Especial		68	607	287	1,241	366	883	223	175	131	3,981
Total No Formal		659	4,977	7,464	27,379	9,209	27,484	4,973	2,632	2,889	87,666
TOTAL		9,983	66,698	50,271	173,292	55,608	266,005	46,843	18,470	19,473	706,643

FUENTE: Dirección General de Programas y Estadística Educativa del Ministerio de Educación.

NOTAS: Elaboración propia en base a los datos suministrados por la citada fuente.

No fue informada a esta Dirección la cantidad de alumnos discriminada por región correspondiente a Educ.Artística del año 2000.

DIRECCION GENERAL DE PROGRAMACION Y ESTADISTICA HACENDAL.

PROVINCIA DE SANTA FE
 CANTIDAD DE ALUMNOS POR TIPO DE EDUCACION Y POR NIVEL -SECTOR OFICIAL
 POR REGION
 PERIODO 2001

TIPO DE EDUCACION	NIVEL	MATRICULA									TOTAL
		REGION I	REGION II	REGION III	REGION IV	REGION V	REGION VI	REGION VII	REGION VIII	REGION IX	
Común	Inicial	1,208	7,125	5,511	17,159	7,025	22,988	5,766	2,334	2,561	71,677
	EGB	6,314	42,582	29,163	90,474	29,106	162,505	26,533	10,465	10,879	408,021
	Medio-Polimodal	865	5,820	5,137	19,800	6,254	30,682	5,204	1,549	1,832	77,143
	Sup. No Universitario	270	2,229	1,820	7,013	2,025	15,900	1,518	324	415	31,514
Total Común		8,657	57,756	41,631	134,446	44,410	232,075	39,021	14,672	15,687	588,355
Adultos	Primario	385	2,355	883	4,080	1,247	14,005	2,165	822	478	26,420
	Medio	166	2,293	380	5,129	1,390	4,455	586	261	338	14,998
Total Adultos		551	4,648	1,263	9,209	2,637	18,460	2,751	1,083	816	41,418
Artística	EGB										
	Medio										
	Sup. No Universitario										
Total Artística											
Especial	Inicial	23	159	42	128	67	215	53	20	7	714
	Primario-EGB	47	385	342	795	470	1,202	190	158	120	3,709
Total Especial		70	544	384	923	537	1,417	243	178	127	4,423
Total No Formal		733	6,705	7,805	43,296	8,732	34,785	5,845	2,638	3,495	114,034
TOTAL		10,011	69,653	51,083	187,874	56,316	286,737	47,860	18,571	20,125	748,230

FUENTE: Dirección General de Programas y Estadística Educativa del Ministerio de Educación.

NOTAS: Elaboración propia en base a los datos suministrados por la citada fuente.

No fue informada a esta Dirección la cantidad de alumnos discriminada por región correspondiente a Educ.Artística del año 2001.

DIRECCION GENERAL DE PROGRAMACION Y ESTADISTICA HACENDAL.

**CANTIDAD DE ALUMNOS POR TIPO DE EDUCACION Y POR NIVEL - SECTOR OFICIAL
POR REGION**

Común, Adultos, Artística, Especial y no Formal

NO SE CUENTA CON INFORMACION CORRESPONDIENTE A LOS AÑOS 2002 Y 2003

PROVINCIA DE SANTA FE
 CANTIDAD DE ALUMNOS POR TIPO DE EDUCACION Y POR NIVEL -SECTOR OFICIAL
 POR REGION
 PERIODO 2004

TIPO DE EDUCACION	NIVEL	MATRICULA									TOTAL
		REGION I	REGION II	REGION III	REGION IV	REGION V	REGION VI	REGION VII	REGION VIII	REGION IX	
Común	Inicial	1,309	7,419	5,802	15,934	6,779	21,572	5,522	2,452	2,574	69,363
	EGB	6,429	42,972	29,549	87,895	27,616	147,182	24,491	10,388	11,087	387,609
	Medio-Polimodal	878	5,838	4,771	16,210	5,964	23,634	4,739	1,462	1,813	65,309
	Sup. No Universitario	210	2,479	1,559	3,731	1,326	7,730	1,350	231	396	19,012
Total Común		8,826	58,708	41,681	123,770	41,685	200,118	36,102	14,533	15,870	541,293
Adultos	Primario	301	2,213	354	3,851	637	6,025	927	300	147	14,755
	Medio	173	2,099	885	4,101	1,389	8,483	1,273	568	294	19,265
Total Adultos		474	4,312	1,239	7,952	2,026	14,508	2,200	868	441	34,020
Total Artística							319				319
Especial	Inicial	24	152	37	104	18	127	189	11	18	680
	Primario-EGB	51	529	365	1,101	300	984	190	169	138	3,827
	Estimulación Temprana		44	19	169	65	120	16	17		450
	Post-EGB			1				6		1	8
Total Especial		75	725	422	1,374	383	1,231	401	197	157	4,965
Total No Formal		46	2,136	1,033	6,456	2,255	6,366	576	249	1,171	20,288
TOTAL		9,421	65,881	44,375	139,552	46,349	222,542	39,279	15,847	17,639	600,885

FUENTE: Dirección General de Programas y Estadística Educativa del Ministerio de Educación.

NOTAS: Elaboración propia en base a los datos suministrados por la citada fuente.

DIRECCION GENERAL DE PROGRAMACION Y ESTADISTICA HACENDAL.

PROVINCIA DE SANTA FE
 CANTIDAD DE ALUMNOS POR TIPO DE EDUCACION Y POR NIVEL -SECTOR OFICIAL
 POR REGION
 PERIODO 2005

TIPO DE EDUCACION	NIVEL	MATRICULA									TOTAL
		REGION I	REGION II	REGION III	REGION IV	REGION V	REGION VI	REGION VII	REGION VIII	REGION IX	
Común	Inicial	1,303	7,430	5,840	16,571	6,494	21,525	5,399	2,466	2,490	69,518
	EGB	6,335	42,689	29,290	87,822	26,901	148,025	25,192	10,181	10,986	387,421
	Medio-Polimodal	822	5,528	4,717	16,718	5,204	24,148	4,471	1,427	1,839	64,874
	Sup. No Universitario	347	2,303	1,347	4,312	738	9,783	1,198	200	294	20,522
Total Común		8,807	57,950	41,194	125,423	39,337	203,481	36,260	14,274	15,609	542,335
Adultos	Primario	270	2,103	359	3,735	816	7,816	892	289	144	16,424
	Medio	178	2,018	856	4,537	1,409	8,093	1,163	499	264	19,017
Total Adultos		448	4,121	1,215	8,272	2,225	15,909	2,055	788	408	35,441
Total Artística					541		608				1,149
Especial	Inicial	24	94	46	109	45	110	38	9	13	488
	Primario-EGB	46	534	366	1,139	338	881	195	154	138	3,791
	Estimulación Temprana		47	20	159	61	114	16	22		439
	Post-EGB										
Total Especial		70	675	432	1,407	444	1,105	249	185	151	4,718
Total No Formal		74	2,140	1,621	5,585	1,746	5,897	1,171	336	994	19,564
TOTAL		9,399	64,886	44,462	141,228	43,752	227,000	39,735	15,583	17,162	603,207

FUENTE: Dirección General de Programas y Estadística Educativa del Ministerio de Educación.

NOTAS: Elaboración propia en base a los datos suministrados por la citada fuente.

DIRECCION GENERAL DE PROGRAMACION Y ESTADISTICA HACENDAL.

PROVINCIA DE SANTA FE
CANTIDAD DE ALUMNOS POR TIPO DE EDUCACION Y POR NIVEL -SECTOR OFICIAL
POR REGION
PERIODO 2006

TIPO DE EDUCACION	NIVEL	MATRICULA									
		REGION I	REGION II	REGION III	REGION IV	REGION V	REGION VI	REGION VII	REGION VIII	REGION IX	TOTAL
Común	Inicial	1,252	7,590	5,964	16,437	6,752	21,509	5,446	2,580	2,527	70,057
	EGB	6,329	42,207	29,216	86,831	26,993	148,137	24,630	10,197	10,724	385,264
	Medio-Polimodal	800	5,686	4,644	16,511	5,343	25,945	3,970	1,353	1,845	66,097
	Sup. No Universitario	311	1,852	1,271	5,238	1,265	9,490	946	187	244	20,804
Total Común		8,692	57,335	41,095	125,017	40,353	205,081	34,992	14,317	15,340	542,222
Adultos	Primario	349	2,602	367	4,034	1,032	8,732	1,015	279	160	18,570
	Medio	161	2,039	881	4,538	1,202	8,030	1,230	471	267	18,819
Total Adultos		510	4,641	1,248	8,572	2,234	16,762	2,245	750	427	37,389
Total Artística											
Especial	Inicial	24	101	35	105	54	86	51	13	12	481
	Primario ex EGB	48	562	395	1,035	326	880	205	168	140	3,759
	Estimulación Temprana										
	Post-EGB										
Total Especial		72	663	430	1,140	380	966	256	181	152	4,240
Total No Formal		101	2,660	1,645	8,769	2,493	8,992	1,150	460	929	27,199
TOTAL		9,375	65,299	44,418	143,498	45,460	231,801	38,643	15,708	16,848	611,050

FUENTE: Dirección General de Programas y Estadística Educativa del Ministerio de Educación.

NOTAS: Elaboración propia en base a los datos suministrados por la citada fuente.

DIRECCION GENERAL DE PROGRAMACION Y ESTADISTICA HACENDAL.

PROVINCIA DE SANTA FE
CANTIDAD DE ALUMNOS POR TIPO DE EDUCACION Y POR NIVEL -SECTOR OFICIAL
POR REGION
PERIODO 2007

TIPO DE EDUCACION	NIVEL	MATRICULA									
		REGION I	REGION II	REGION III	REGION IV	REGION V	REGION VI	REGION VII	REGION VIII	REGION IX	TOTAL
Común	Inicial	1,309	7,603	6,046	16,641	6,974	21,536	5,526	2,575	2,636	70,846
	Primario ex EGB	6,303	41,078	29,314	87,221	26,843	145,472	24,068	10,110	10,797	381,206
	Secundario ex Medio-Polim.	758	5,704	4,649	16,671	5,414	26,208	4,102	1,360	1,735	66,601
	Sup. No Universitario	222	2,079	1,621	6,769	1,605	12,957	1,192	271	454	27,170
Total Común		8,592	56,464	41,630	127,302	40,836	206,173	34,888	14,316	15,622	545,823
Adultos	Primario	284	2,961	534	4,093	1,165	8,675	722	236	223	18,893
	Medio	191	2,228	880	4,638	1,422	8,154	1,333	538	284	19,668
Total Adultos		475	5,189	1,414	8,731	2,587	16,829	2,055	774	507	38,561
Total Artística			198		525		1,679				2,402
Especial	Inicial	33	80	36	80	33	88	41	14	4	409
	Primario ex EGB	53	538	423	1,059	318	888	198	177	146	3,800
	Estimulación Temprana										
	Post-EGB										
Total Especial		86	618	459	1,139	351	976	239	191	150	4,209
Total No Formal		91	2,667	1,608	10,214	1,968	7,652	931	348	809	26,288
TOTAL		9,244	65,136	45,111	147,911	45,742	233,309	38,113	15,629	17,088	617,283

FUENTE: Dirección General de Programas y Estadística Educativa del Ministerio de Educación.

NOTAS: Elaboración propia en base a los datos suministrados por la citada fuente.

DIRECCION GENERAL DE PROGRAMACION Y ESTADISTICA HACENDAL.

PROVINCIA DE SANTA FE
CANTIDAD DE ALUMNOS POR TIPO DE EDUCACION Y POR NIVEL -SECTOR OFICIAL
POR REGION
PERIODO 2008

TIPO DE EDUCACION	NIVEL	MATRICULA									
		REGION I	REGION II	REGION III	REGION IV	REGION V	REGION VI	REGION VII	REGION VIII	REGION IX	TOTAL
Común	Inicial	1,281	7,287	6,565	17,470	7,170	22,699	5,598	2,756	2,719	73,545
	Primario ex EGB	5,084	32,453	23,699	67,912	20,492	109,649	18,991	8,470	8,456	295,206
	Secundario ex Medio-Polim.	1,945	13,598	10,427	33,369	11,053	56,521	8,821	2,993	4,010	142,737
	Sup. No Universitario	186	2,122	1,549	7,126	1,954	14,445	860	345	459	29,046
Total Común		8,496	55,460	42,240	125,877	40,669	203,314	34,270	14,564	15,644	540,534
Adultos	Primario	267	3,133	575	4,214	1,233	8,558	715	211	183	19,089
	Medio	171	2,014	952	5,106	1,674	8,551	1,214	508	320	20,510
Total Adultos		438	5,147	1,527	9,320	2,907	17,109	1,929	719	503	39,599
Total Artística				205	971	140	1,508				2,824
Especial	Inicial	48	83	41	98	25	111	45	20	6	477
	Primario ex EGB	61	490	455	1,228	337	878	207	140	140	3,936
	Estimulación Temprana		59	15	158	77	107	32	10		458
	Post-EGB						22				22
Total Especial		109	632	511	1,484	439	1,118	284	170	146	4,893
Total No Formal		94	2,487	1,571	6,335	2,353	6,126	673	508	787	20,934
TOTAL		9,137	63,726	46,054	143,987	46,508	229,175	37,156	15,961	17,080	608,784

FUENTE: Dirección General de Programas y Estadística Educativa del Ministerio de Educación.

NOTAS: Elaboración propia en base a los datos suministrados por la citada fuente.

DIRECCION GENERAL DE PROGRAMACION Y ESTADISTICA HACENDAL.

Provincia de Santa Fe
Evolución de la Matrícula por Región
Año 2008

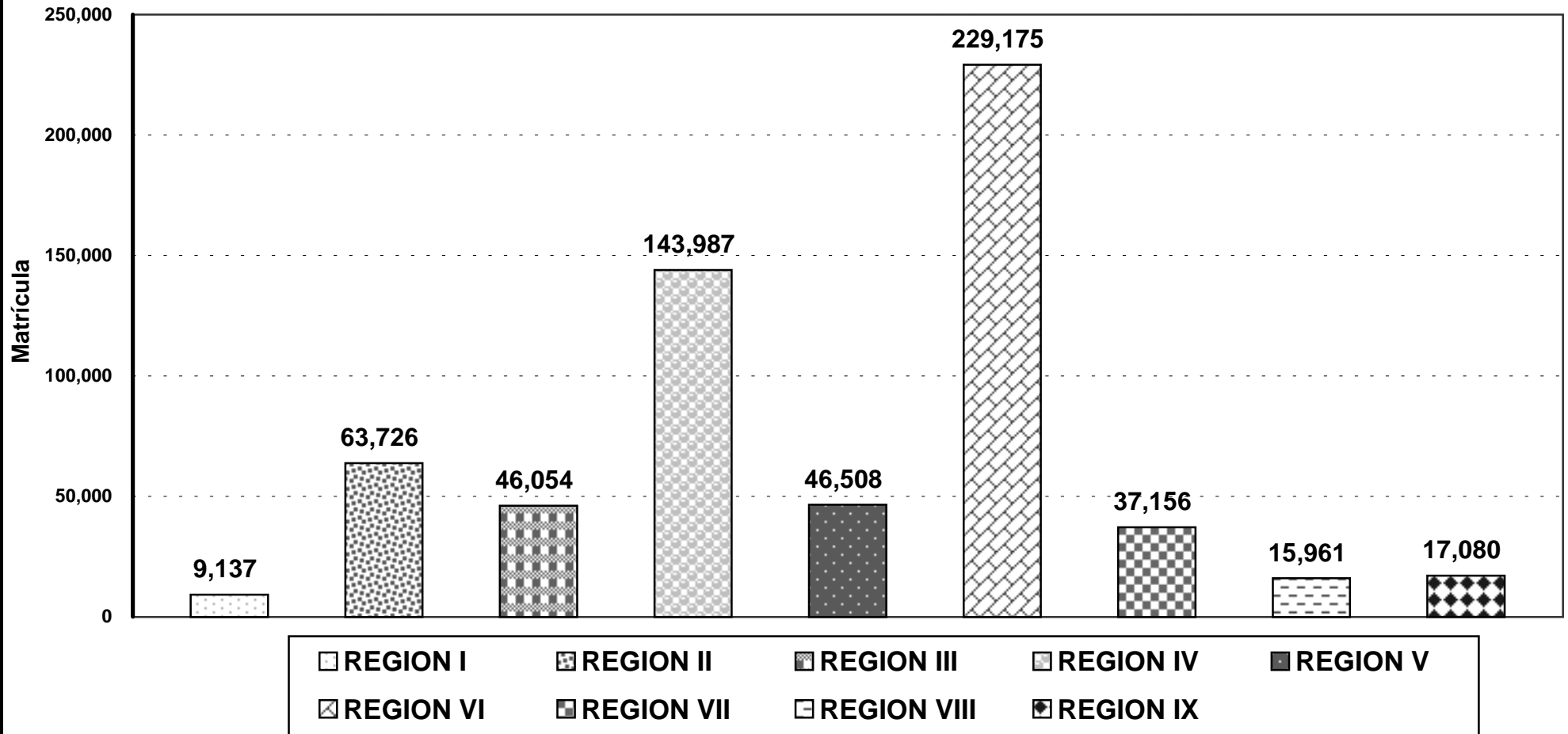

PROVINCIA DE SANTA FE
EVOLUCION DE LA RELACION ALUMNO-DOCENTE POR NIVEL Y POR REGIMEN

* PREPRIMARIA - INICIAL
OFICIAL

ANO	1984	1985	1986	1987	1988	1989	1990	1991	1992	1993	1994	1995	1996	1997	1998	1999	2000	2001	2002	2003	2004	2005	2006	2007	2008
Matrícula	33,557	34,687	36,398	37,772	39,986	41,665	42,768	46,629	47,714	49,922	55,117	55,627	65,216	66,986	67,366	69,089	71,431	72,391	73,070	71,223	70,493	70,006	70,538	71,255	74,022
Docentes	1,389	1,431	1,488	1,573	1,711	1,873	1,944	2,126	2,307	2,366	2,772	2,783	3,205	3,242	3,471	3,591	3,653	4,087	3,233	3,228	3,290	3,318	3,324	2,901	3,194
Relac.Matr./Docen.	24	24	24	24	23	22	22	22	21	21	20	20	20	21	19	19	20	18	23	22	21	21	21	25	23

PRIVADA

ANO	1984	1985	1986	1987	1988	1989	1990	1991	1992	1993	1994	1995	1996	1997	1998	1999	2000	2001	2002	2003	2004	2005	2006	2007	2008
Matrícula	20,042	20,564	20,743	21,511	21,791	22,094	23,775	26,301	25,374	27,360	27,806	27,369	28,914	28,942	29,594	30,568	30,494	30,863	31,588	30,954	32,680	33,823	34,122	34,849	37,145
Docentes	752	802	823	844	954	963	1,068	1,219	1,234	1,422	1,397	1,409	1,880	1,775	1,752	1,772	1,797	1,797	1,797	1,498	1,292	1,554	1,572	1,276	1,216
Relac.Matr./Docen.	27	26	25	25	23	23	22	22	21	19	20	19	15	16	17	17	17	17	18	21	25	22	22	27	31

TOTAL

ANO	1984	1985	1986	1987	1988	1989	1990	1991	1992	1993	1994	1995	1996	1997	1998	1999	2000	2001	2002	2003	2004	2005	2006	2007	2008
Matrícula	53,599	55,251	57,141	59,283	61,777	63,759	66,543	72,930	73,088	77,282	82,923	82,996	94,130	95,928	96,960	99,657	101,925	103,254	104,658	102,177	103,173	103,829	104,660	106,104	111,167
Docentes	2,141	2,233	2,311	2,417	2,665	2,836	3,012	3,345	3,541	3,788	4,169	4,192	5,085	5,017	5,223	5,363	5,450	5,884	5,030	4,726	4,582	4,872	4,896	4,177	4,410
Relac.Matr./Docen.	25	25	25	25	23	22	22	22	21	20	20	20	19	19	19	19	19	18	21	22	23	21	21	25	25

FUENTE: Elaboración propia según datos suministrados por el Ministerio de Educación

NOTAS: Años 1994/2006 incluyen a los establecimientos nacionales transferidos.

Comprende los tipos: común y especial.

En los años 2001 y 2002 por no disponer de las cifras respectivas se consigna para no interrumpir la serie, el mismo número de docentes privados que fuera informado para el año lectivo 2000.

DIRECCION GENERAL DE PROGRAMACION Y ESTADISTICA HACENDAL.

PROVINCIA DE SANTA FE
EVOLUCION DE LA MATRICULA - NIVEL INICIAL
PERIODO 1984-2008

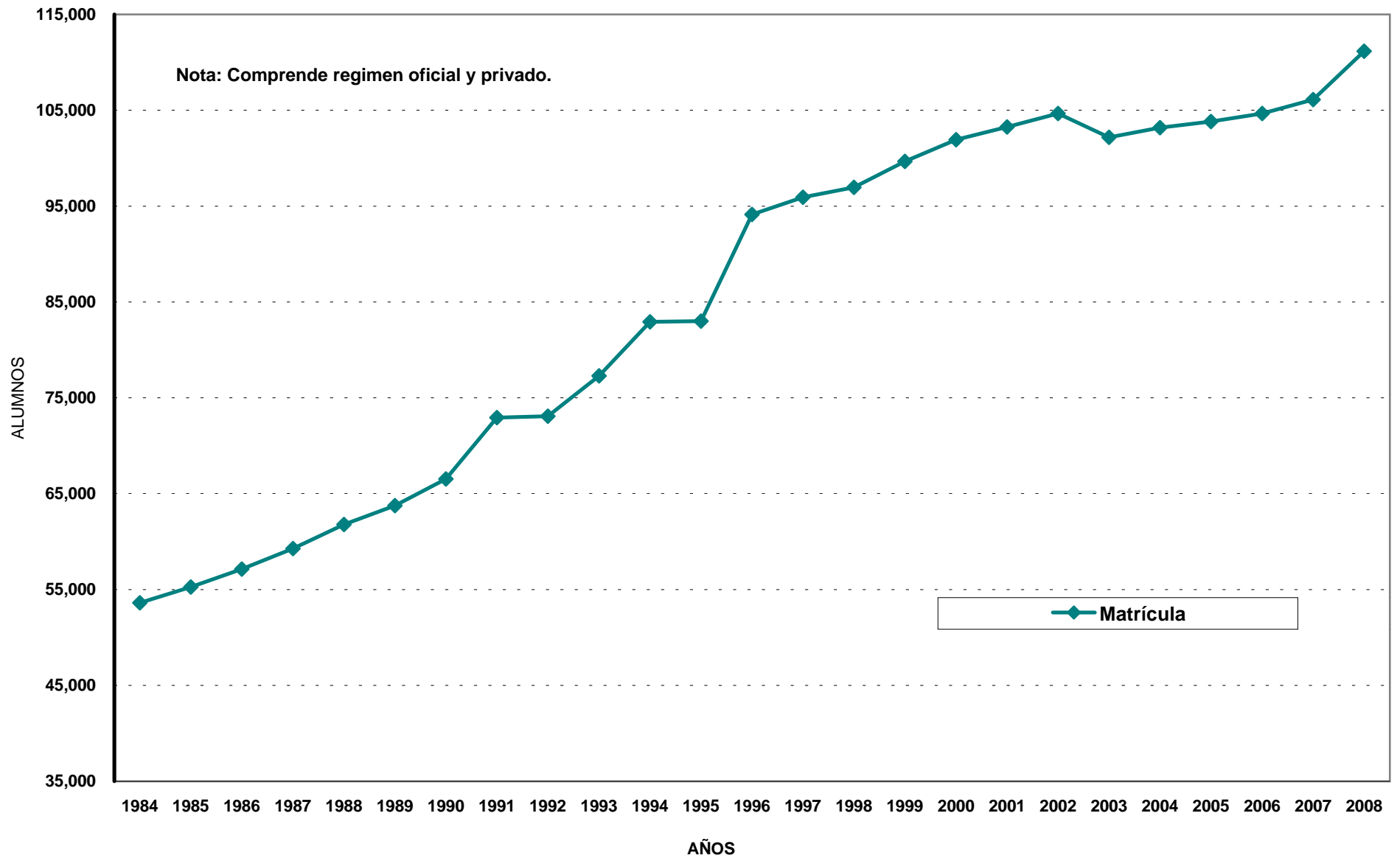

PROVINCIA DE SANTA FE

EVOLUCION DE LA RELACION ALUMNO-DOCENTE POR NIVEL Y POR REGIMEN

* PRIMARIA - EDUCACION GENERAL BASICA OFICIAL

ANO	1984	1985	1986	1987	1988	1989	1990	1991	1992	1993	1994	1995	1996	1997	1998	1999	2000	2001	2002	2003	2004	2005	2006	2007	2008
Matrícula	273,026	285,562	301,176	305,127	314,793	318,619	319,128	313,330	328,039	326,862	334,207	328,688	333,517	342,492	346,456	392,142	432,218	438,150	403,469	414,008	406,191	407,636	407,593	403,899	318,231
Docentes	14,988	15,336	15,702	15,976	16,674	17,071	17,639	18,382	20,655	20,668	21,404	21,496	21,469	22,203	24,540	26,797	36,330	28,959	24,121	21,045	21,198	21,035	23,433	27,120	31,328
Relac.Matr./Docen.	18	19	19	19	19	19	18	17	16	16	16	15	16	15	14	15	12	15	17	20	19	19	17	15	10

PRIVADA

AÑO	1984	1985	1986	1987	1988	1989	1990	1991	1992	1993	1994	1995	1996	1997	1998	1999	2000	2001	2002	2003	2004	2005	2006	2007	2008
Matrícula	78,460	81,710	85,957	88,737	90,182	92,215	95,368	98,617	100,908	101,745	100,062	100,786	102,073	100,699	101,841	117,670	134,779	131,824	128,360	128,935	131,372	134,887	136,377	136,595	104,875
Docentes	4,191	4,309	4,446	4,612	4,758	4,974	5,300	5,627	6,191	6,398	6,863	7,156	7,477	7,387	7,964	8,491	10,825	10,825	10,825	6,651	5,919	6,809	6,894	9,933	9,587
Relac.Matr./Docen.	19	19	19	19	19	19	18	18	16	16	15	14	14	14	13	14	12	12	12	19	22	20	20	14	11

TOTAL

AÑO	1984	1985	1986	1987	1988	1989	1990	1991	1992	1993	1994	1995	1996	1997	1998	1999	2000	2001	2002	2003	2004	2005	2006	2007	2008
Matrícula	351,486	367,272	387,133	393,864	404,975	410,834	414,496	411,947	428,947	428,607	434,269	429,474	435,590	443,191	448,297	509,812	566,997	569,974	531,829	542,943	537,563	542,523	543,970	540,494	423,106
Docentes	19,179	19,645	20,148	20,588	21,432	22,045	22,939	24,009	26,846	27,066	28,267	28,652	28,946	29,590	32,504	35,288	47,155	39,784	34,946	27,696	27,117	27,844	30,327	37,053	40,915
Relac.Matr./Docen.	18	19	19	19	19	19	18	17	16	16	15	15	15	15	14	14	12	14	15	20	20	19	18	15	10

FUENTE: Elaboración propia según datos suministrados por el Ministerio de Educación

NOTAS: Años 1994/2006 incluyen a los establecimientos nacionales transferidos.

Comprende los tipos: común, artístico y especial.

En los años 2001 y 2002 por no disponer de las cifras respectivas se consigna para no interrumpir la serie, el mismo número de docentes privados que fuera informado para el año lectivo 2000.

La información correspondiente al año 2008 está conformada según la Ley Nacional de Educación referida al período primario de 7 años

DIRECCION GENERAL DE PROGRAMACION Y ESTADISTICA HACENDAL.

PROVINCIA DE SANTA FE
EVOLUCION DE LA MATRICULA - NIVEL PRIMARIO
PERIODO 1984-2008

ALUMNOS

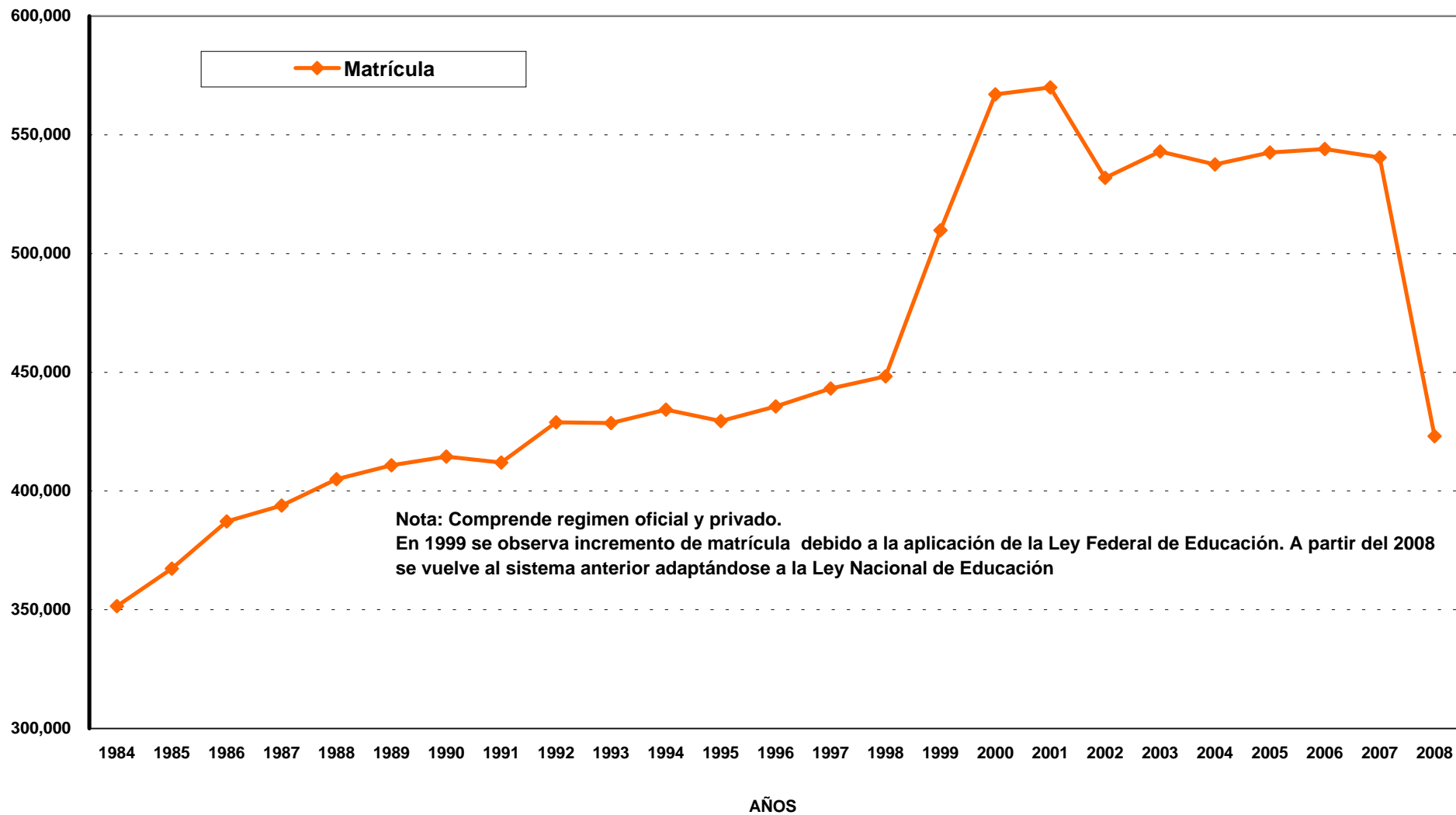

PROVINCIA DE SANTA FE

EVOLUCION DE LA RELACION ALUMNO-DOCENTE POR NIVEL Y POR REGIMEN

* MEDIA - POLIMODAL
OFICIAL

ANO	1984	1985	1986	1987	1988	1989	1990	1991	1992	1993	1994	1995	1996	1997	1998	1999	2000	2001	2002	2003	2004	2005	2006	2007	2008
Matrícula	37,071	40,427	45,236	46,775	50,779	53,161	56,993	60,889	64,369	71,205	114,951	125,688	145,183	155,431	159,435	119,844	88,525	92,141	80,064	94,874	84,901	85,040	84,916	86,269	163,269
Docentes	7,583	7,948	8,443	8,669	8,892	9,285	10,192	10,585	11,134	11,355	18,170	18,744	20,616	22,232	22,622	22,831	22,659	31,437	21,529	23,129	22,941	16,121	16,347	18,768	23,397
Relac.Matr./Docen.	5	5	5	5	6	6	6	6	6	6	6	7	7	7	7	5	4	3	4	4	4	5	5	5	7

PRIVADA

ANO	1984	1985	1986	1987	1988	1989	1990	1991	1992	1993	1994	1995	1996	1997	1998	1999	2000	2001	2002	2003	2004	2005	2006	2007	2008
Matrícula	2,436	3,621	4,353	5,784	6,845	7,571	9,107	10,341	12,237	14,935	52,552	56,999	62,637	63,619	64,341	49,139	36,733	37,360	38,185	38,556	37,477	37,874	38,860	39,195	71,627
Docentes	577	953	1,049	1,229	1,165	1,339	1,585	1,873	2,090	2,423	7,799	8,976	9,838	10,414	10,123	9,999	9,639	9,639	9,639	8,810	7,807	8,166	8,135	8,254	11,129
Relac.Matr./Docen.	4	4	4	5	6	6	6	6	6	6	7	6	6	6	6	5	4	4	4	4	5	5	5	5	6

TOTAL

ANO	1984	1985	1986	1987	1988	1989	1990	1991	1992	1993	1994	1995	1996	1997	1998	1999	2000	2001	2002	2003	2004	2005	2006	2007	2008
Matrícula	39,507	44,048	49,589	52,559	57,624	60,732	66,100	71,230	76,606	86,140	167,503	182,687	207,820	219,050	223,776	168,983	125,258	129,501	118,249	133,430	122,378	122,914	123,776	125,464	234,896
Docentes	8,160	8,901	9,492	9,898	10,057	10,624	11,777	12,458	13,224	13,778	25,969	27,720	30,454	32,646	32,745	32,830	32,298	41,076	31,168	31,939	30,748	24,287	24,482	27,022	34,526
Relac.Matr./Docen.	5	5	5	5	6	6	6	6	6	6	6	7	7	7	7	5	4	3	4	4	4	5	5	5	7

FUENTE: Elaboración propia según datos suministrados por el Ministerio de Educación

NOTAS: Años 1994/2006 incluyen a los establecimientos nacionales transferidos.

Comprende los tipos: común, adultos, artística.

En el año 1998 debido a la aplicación de la Ley Federal de Educación se transfirió la matrícula al nivel primario (Tercer ciclo de EGB), la cual se observa disminuida a partir del año 1999.

En los años 2001 y 2002 por no disponer de las cifras respectivas se consigna para no interrumpir la serie, el mismo número de docentes privados que fuera informado para el año lectivo 2000.

Se considera a partir 2008 la nueva división educativa según Ley Nacional de Educación

DIRECCION GENERAL DE PROGRAMACION Y ESTADISTICA HACENDAL.

PROVINCIA DE SANTA FE
EVOLUCION DE LA MATRICULA- NIVEL MEDIO
PERIODO 1984-2008

ALUMNOS

250,000

200,000

150,000

100,000

50,000

0

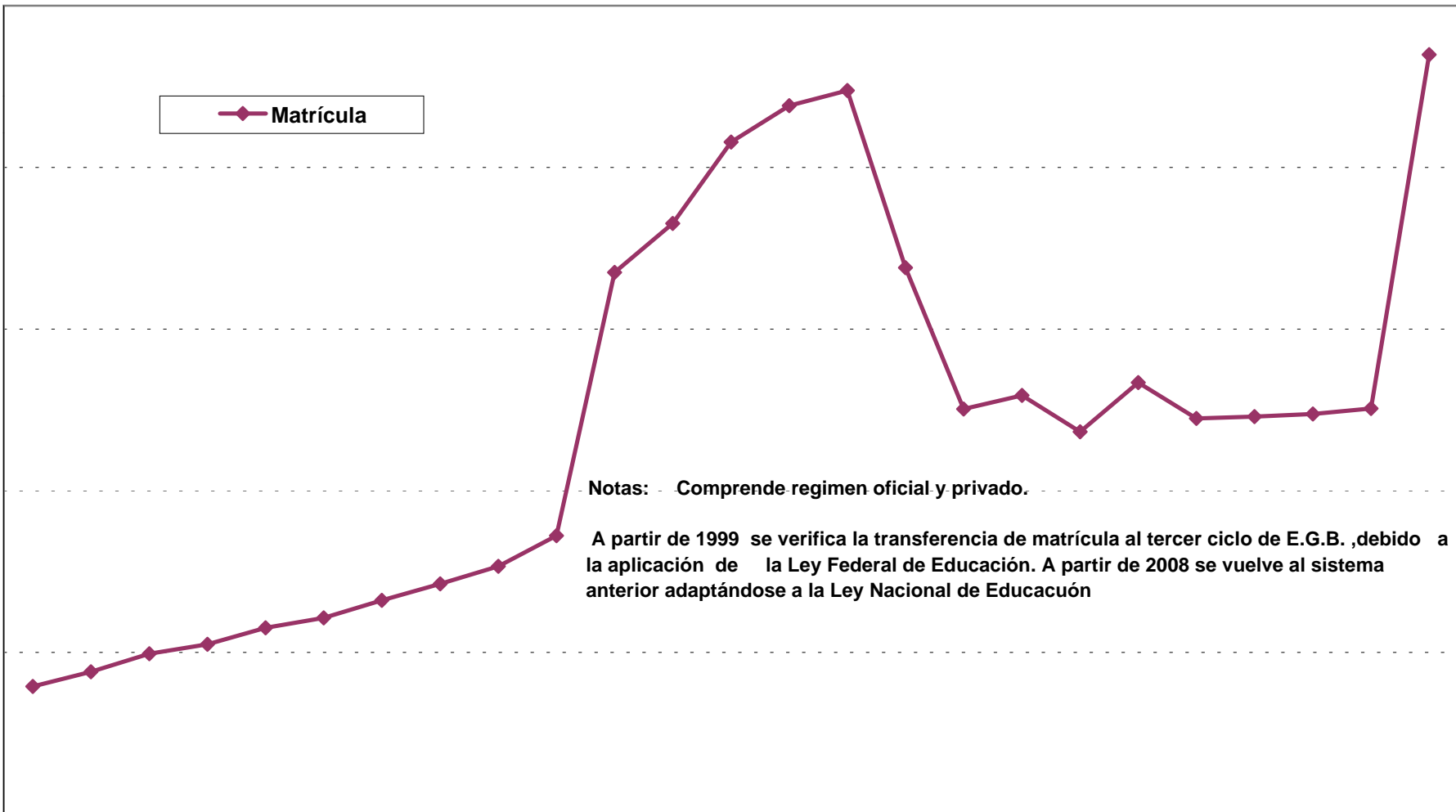

Notas: - Comprende regimen oficial y privado.

A partir de 1999 se verifica la transferencia de matrícula al tercer ciclo de E.G.B. ,debido a la aplicación de la Ley Federal de Educación. A partir de 2008 se vuelve al sistema anterior adaptándose a la Ley Nacional de Educación

AÑOS

PROVINCIA DE SANTA FE

EVOLUCION DE LA RELACION ALUMNO-DOCENTE POR NIVEL Y POR REGIMEN

* SUPERIOR
OFICIAL

ANO	1984	1985	1986	1987	1988	1989	1990	1991	1992	1993	1994	1995	1996	1997	1998	1999	2000	2001	2002	2003	2004	2005	2006	2007	2008
Matrícula	5,777	5,337	5,686	6,352	7,045	7,892	9,018	9,380	10,461	9,981	16,545	18,613	24,761	27,387	30,159	29,647	26,803	31,514	30,575	25,727	19,012	20,522	20,804	27,170	29,046
Docentes	1,116	1,196	1,230	1,317	1,445	1,545	1,750	1,965	2,116	2,204	3,428	3,199	3,544	3,986	3,785	4,225	3,737	3,278	3,560	3,235	3,420	3,805	3,896	6,861	5,134
Relac.Matr./Docen.	5	4	5	5	5	5	5	5	5	5	5	6	7	7	8	7	7	10	9	8	6	5	5	4	6

PRIVADA

ANO	1984	1985	1986	1987	1988	1989	1990	1991	1992	1993	1994	1995	1996	1997	1998	1999	2000	2001	2002	2003	2004	2005	2006	2007	2008
Matrícula	958	1,320	1,732	2,300	2,415	3,442	4,112	4,646	4,659	6,393	10,336	11,480	14,967	16,287	17,796	19,832	21,643	20,320	19,074	20,824	20,292	19,840	21,933	23,202	23,029
Docentes	242	331	514	524	560	793	862	996	1,049	1,280	2,251	2,483	2,808	2,826	3,009	3,327	3,632	3,632	3,632	1,990	1,314	2,974	2,943	5,967	3,747
Relac.Matr./Docen.	4	4	3	4	4	4	5	5	4	5	5	5	5	6	6	6	6	6	5	10	15	7	7	4	6

TOTAL

ANO	1984	1985	1986	1987	1988	1989	1990	1991	1992	1993	1994	1995	1996	1997	1998	1999	2000	2001	2002	2003	2004	2005	2006	2007	2008
Matrícula	6,735	6,657	7,418	8,652	9,460	11,334	13,130	14,026	15,120	16,374	26,881	30,093	39,728	43,674	47,955	49,479	48,446	51,834	49,649	46,551	39,304	40,362	42,737	50,372	52,075
Docentes	1,358	1,527	1,744	1,841	2,005	2,338	2,612	2,961	3,165	3,484	5,679	5,682	6,352	6,812	6,794	7,552	7,369	6,910	7,192	5,224	4,734	6,779	6,839	12,828	8,881
Relac.Matr./Docen.	5	4	4	5	5	5	5	5	5	5	5	5	6	6	7	7	7	8	7	9	8	6	6	4	6

FUENTE: Elaboración propia según datos suministrados por el Ministerio de Educación

NOTAS: Años 1994/2006 incluyen a los establecimientos nacionales transferidos.

Comprende los tipos: común, y artística.

En los años 2001 y 2002 por no disponer de las cifras respectivas se consigna para no interrumpir la serie, el mismo número de docentes privados que fuera informado para el año lectivo 2000.

DIRECCION GENERAL DE PROGRAMACION Y ESTADISTICA HACENDAL.

PROVINCIA DE SANTA FE
EVOLUCION DE LA MATRICULA - EDUCACION NIVEL SUPERIOR
PERIODO 1984-2008

ALUMNOS

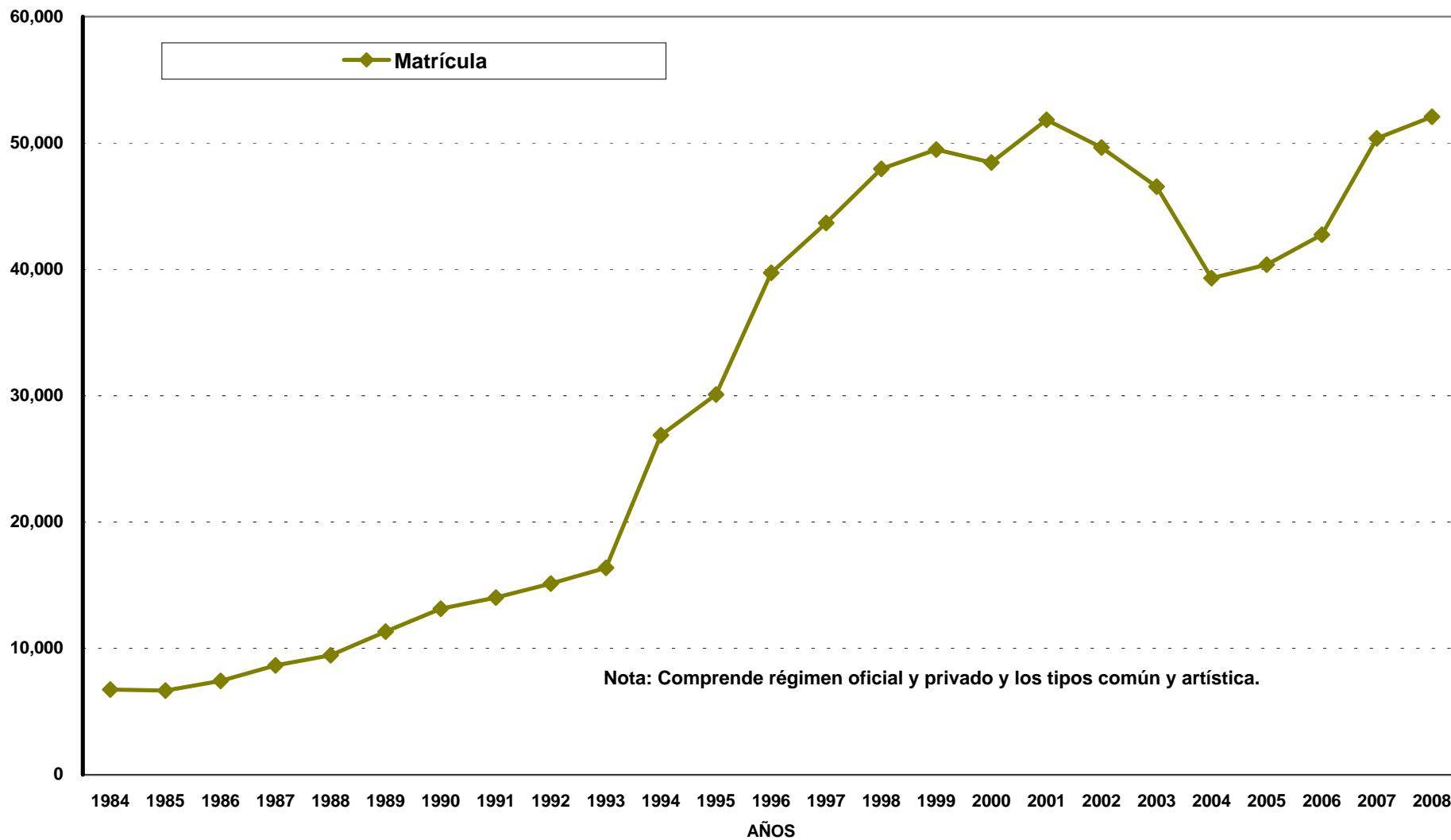

PROVINCIA DE SANTA FE

EVOLUCION DE LA RELACION ALUMNO-DOCENTE POR NIVEL Y POR REGIMEN

* PARASISTEMATICA OFICIAL

ANO	1984	1985	1986	1987	1988	1989	1990	1991	1992	1993	1994	1995	1996	1997	1998	1999	2000	2001	2002	2003	2004	2005	2006	2007	2008
Matrícula	9,241	8,664	9,895	11,512	13,510	13,682	14,930	15,478	14,079	15,053	14,490	18,047	73,516	85,732	92,362	97,735	87,666	114,034		23,733	20,288	20,003	27,199	28,690	24,216
Docentes	2,463	2,542	2,578	2,849	2,996	3,268	3,371	3,430	3,662	4,018	1,492	4,109	1,445	1,291	2,363	2,899	1,863	2,189		1,430	1,550	1,612	856	856	636
Relac.Matr./Docen.	4	3	4	4	5	4	4	5	4	4	10	4	51	66	39	34	47	52		17	13	12	32	34	38

PRIVADA

ANO	1984	1985	1986	1987	1988	1989	1990	1991	1992	1993	1994	1995	1996	1997	1998	1999	2000	2001	2002	2003	2004	2005	2006	2007	2008
Matrícula	1,338	1,435	1,501	1,451	1,700	2,055	1,918	1,990	2,415	2,374	1,658	167	1,842	2,574	3,562	3,121	3,150	2,147		3,266	2,266	2,827	2,627	2,300	2,626
Docentes	229	276	294	256	284	294	348	303	382	351	243	117	164	161	300	283	262	262		98	92	93	s/d	s/d	s/d
Relac.Matr./Docen.	6	5	5	6	6	7	6	7	6	7	7	1	11	16	12	11	12	8		33	25	30			

TOTAL

ANO	1984	1985	1986	1987	1988	1989	1990	1991	1992	1993	1994	1995	1996	1997	1998	1999	2000	2001	2002	2003	2004	2005	2006	2007	2008
Matrícula	10,579	10,099	11,396	12,963	15,210	15,737	16,848	17,468	16,494	17,427	16,148	18,214	75,358	88,306	95,924	100,856	90,816	116,181		26,999	22,554	22,830	29,826	30,990	26,842
Docentes	2,692	2,818	2,872	3,105	3,280	3,562	3,719	3,733	4,044	4,369	1,735	4,226	1,609	1,452	2,663	3,182	2,125	2,451		1,528	1,642	1,705	856	856	636
Relac.Matr./Docen.	4	4	4	4	5	4	5	5	4	4	9	4	47	61	36	32	43	47		18	14	13	35	36	42

FUENTE: Elaboración propia según datos suministrados por el Ministerio de Educación

NOTAS: Años 1994/2006 incluyen a los establecimientos nacionales transferidos.

En el año 2001 por no disponer de las cifras respectivas se consigna para no interrumpir la serie, el mismo número de docentes privados que fuera informado para el año lectivo 2000.

Para el año 2002, el Ministerio de Educación no informó las cifras correspondientes a docentes ni alumnos de educación parasistemática.

DIRECCION GENERAL DE PROGRAMACION Y ESTADISTICA HACENDAL.

PROVINCIA DE SANTA FE
EVOLUCION DE LA MATRICULA - EDUCACION PARASISTEMATICA
PERIODO 1984-2008

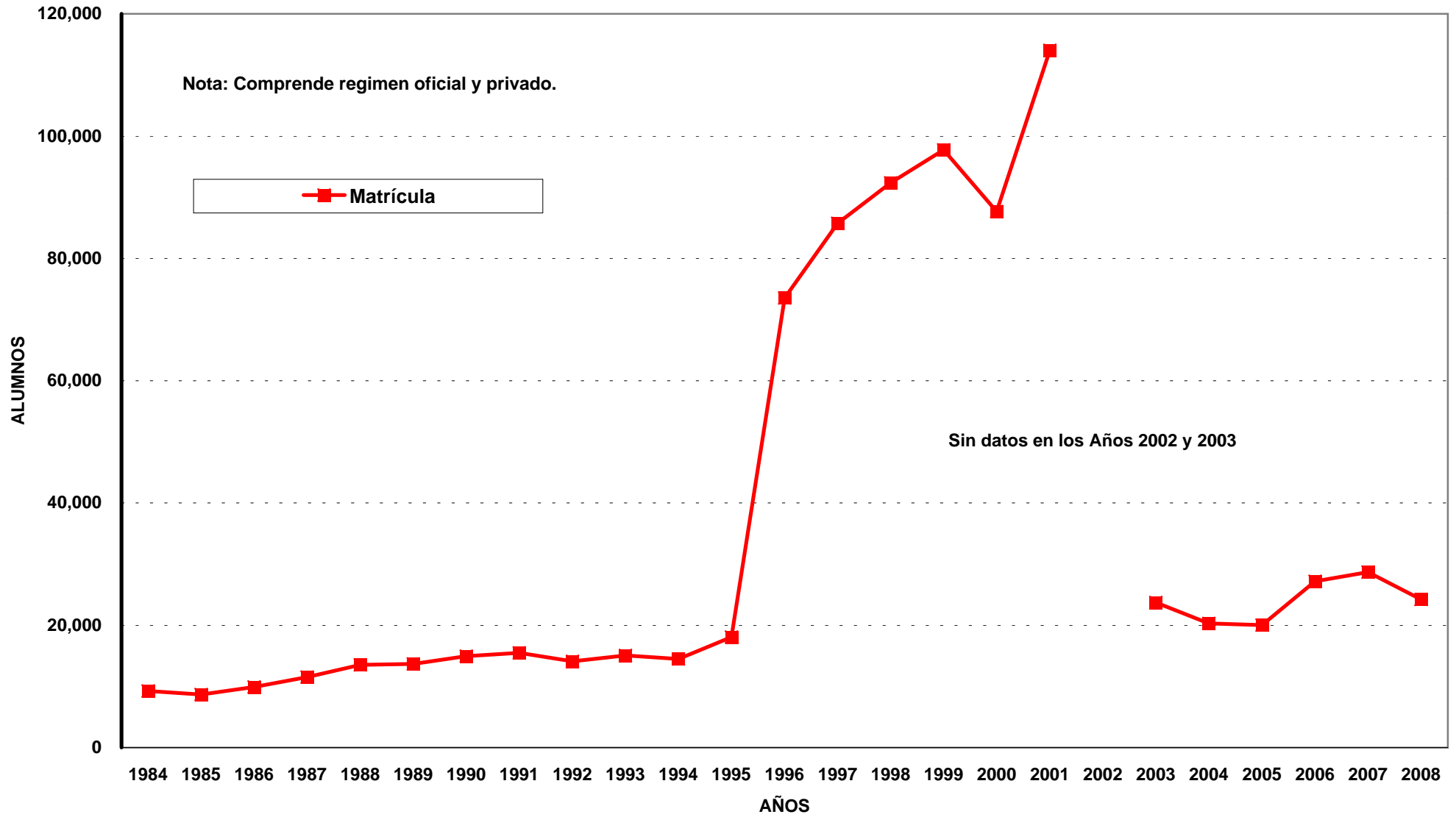

PROVINCIA DE SANTA FE

EVOLUCION DE LA RELACION ALUMNO-DOCENTE POR NIVEL Y POR REGIMEN

* TOTALES
OFICIAL

AÑO	1984	1985	1986	1987	1988	1989	1990	1991	1992	1993	1994	1995	1996	1997	1998	1999	2000	2001	2002	2003	2004	2005	2006	2007	2008
Matrícula	358,672	374,677	398,391	407,538	426,113	435,019	442,837	445,706	464,662	473,023	535,310	546,663	642,193	678,028	695,778	708,457	706,643	748,230	587,178	629,565	600,885	603,207	611,050	617,283	608,784
Docentes	27,539	28,453	29,441	30,384	31,718	33,042	34,896	36,488	39,874	40,611	47,266	50,331	50,279	52,954	56,781	60,343	68,242	69,950	52,443	52,066	52,399	45,891	47,856	56,506	63,689
Relac.Matr./Docen.	13	13	14	13	13	13	13	12	12	12	11	11	13	13	12	12	10	11	11	12	11	13	13	11	10

PRIVADA

AÑO	1984	1985	1986	1987	1988	1989	1990	1991	1992	1993	1994	1995	1996	1997	1998	1999	2000	2001	2002	2003	2004	2005	2006	2007	2008
Matrícula	103,234	108,650	114,286	119,783	122,933	127,377	134,280	141,895	145,593	152,807	192,414	196,801	210,433	212,121	217,134	220,330	226,799	222,514	217,207	222,535	224,087	229,251	233,919	236,141	239,302
Docentes	5,991	6,671	7,126	7,465	7,721	8,363	9,163	10,018	10,946	11,874	18,553	20,141	22,167	22,563	23,148	23,872	26,155	26,155	25,893	19,047	16,424	19,596	19,544	25,430	25,679
Relac.Matr./Docen.	17	16	16	16	16	15	15	14	13	13	10	10	9	9	9	9	9	9	8	12	14	12	12	9	9

* TOTALES GENERALES
OFICIAL Y PRIVADA

AÑO	1984	1985	1986	1987	1988	1989	1990	1991	1992	1993	1994	1995	1996	1997	1998	1999	2000	2001	2002	2003	2004	2005	2006	2007	2008
Matrícula	461,906	483,327	512,677	527,321	549,046	562,396	577,117	587,601	610,255	625,830	727,724	743,464	852,626	890,149	912,912	928,787	933,442	970,744	804,385	852,100	824,972	832,458	844,969	853,424	848,086
Docentes	33,530	35,124	36,567	37,849	39,439	41,405	44,059	46,506	50,820	52,485	65,819	70,472	72,446	75,517	79,929	84,215	94,397	96,105	78,336	71,113	68,823	65,487	67,400	81,936	89,368
Relac.Matr./Docen.	14	14	14	14	14	14	13	13	12	12	11	11	12	12	11	11	10	10	10	12	12	13	13	10	9

FUENTE: Elaboración propia según datos suministrados por el Ministerio de Educación

NOTAS: Años 1994/2006 incluyen a los establecimientos nacionales transferidos.

Comprende los tipos: común, adultos, artística, especial y parasistemática.

En los años 2001 y 2002 por no disponer de las cifras respectivas se consigna para no interrumpir la serie, el mismo número de docentes privados que fuera informado para el año lectivo 2000.

DIRECCION GENERAL DE PROGRAMACION Y ESTADISTICA HACENDAL.

PROVINCIA DE SANTA FE
EVOLUCION DE LA MATRICULA Y SU COMPOSICION SEGÚN REGIMEN
PERIODO 1984-2008

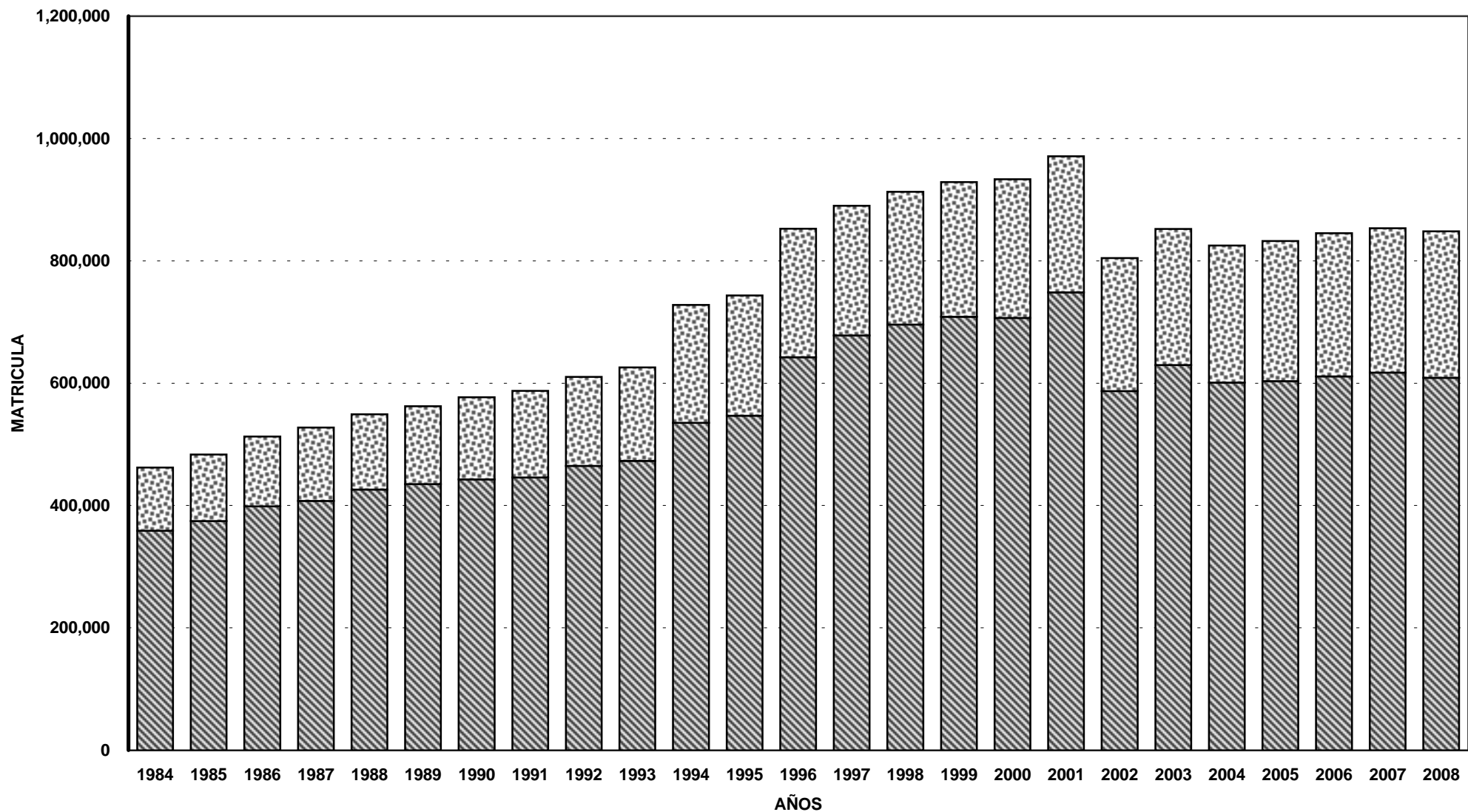

PROVINCIA DE SANTA FE

**ALUMNOS POR CICLO DE JARDINES DE INFANTES Y SECCIONES DE PREESCOLAR OFICIAL Y PRIVADO
POR DEPARTAMENTO - PERIODO 1998**

DEPARTAMENTO	MATRICULA	CICLO					
		3º		4º		5º	
		OFICIAL	PRIVADO	OFICIAL	PRIVADO	OFICIAL	PRIVADO
Belgrano	1,493	128	42	445	117	639	122
Caseros	2,785	423	148	769	223	1,025	197
Castellanos	5,341	247	269	1,246	465	2,685	429
Constitución	2,530	105	146	519	303	1,163	294
Garay	742	37		237		468	
Gral. López	6,489	530	315	1,848	501	2,670	625
Gral. Obligado	5,457	64	32	1,045	417	3,393	506
Iriondo	2,267	186	131	668	209	885	188
La Capital	16,913	751	1,142	3,124	2,712	6,099	3,085
Las Colonias	3,680	383	175	1,188	273	1,391	270
9 de Julio	1,223	2		414	92	655	60
Rosario	31,174	490	1,396	4,371	4,413	13,506	6,998
San Cristóbal	2,920	205	121	960	189	1,265	180
San Javier	1,359	134	81	371	105	532	136
San Jerónimo	2,455	22	97	805	122	1,276	133
San Justo	1,393	99	23	416	73	699	83
San Lorenzo	4,247	79	117	891	477	2,015	668
San Martín	1,979	72	90	629	115	944	129
Vera	1,843	143		582	37	915	166
TOTAL	96,290	4,100	4,325	20,528	10,843	42,225	14,269

FUENTE: Datos suministrados por la Dirección Gral. de Programas, Proyectos y Estadística Educativa.

NOTA: Elaboración propia en base a la fuente citada.

DIRECCION GENERAL DE PROGRAMACION Y ESTADISTICA HACENDAL.

PROVINCIA DE SANTA FE

**ALUMNOS POR CICLO DE JARDINES DE INFANTES Y SECCIONES DE PREESCOLAR OFICIAL Y PRIVADO
POR DEPARTAMENTO - PERIODO 1999**

DEPARTAMENTO	MATRICULA	CICLO					
		3º		4º		5º	
		OFICIAL	PRIVADO	OFICIAL	PRIVADO	OFICIAL	PRIVADO
Belgrano	1,508	94	38	484	128	641	123
Caseros	2,818	434	133	819	199	1,004	229
Castellanos	5,541	311	375	1,338	497	2,574	446
Constitución	2,586	119	135	535	307	1,172	318
Garay	757	41		245		471	
Gral. López	6,586	625	347	1,869	526	2,618	601
Gral. Obligado	5,727	95	143	1,202	483	3,250	554
Iriondo	2,363	304	131	679	179	855	215
La Capital	17,645	756	1,262	3,498	2,839	6,215	3,075
Las Colonias	3,866	420	228	1,316	286	1,355	261
9 de Julio	1,274	16		421	67	681	89
Rosario	31,536	572	1,565	4,834	4,653	13,148	6,764
San Cristóbal	3,030	275	141	1,021	193	1,211	189
San Javier	1,417	111	60	414	143	541	148
San Jerónimo	2,401	45	87	800	136	1,219	114
San Justo	1,403	89	20	421	82	706	85
San Lorenzo	4,420	106	77	1,049	474	2,024	690
San Martín	1,989	131	131	654	98	859	116
Vera	1,968	145		666	46	952	159
TOTAL	98,835	4,689	4,873	22,265	11,336	41,496	14,176

FUENTE: Datos suministrados por la Dirección Gral. de Programas, Proyectos y Estadística Educativa.

NOTA: Elaboración propia en base a la fuente citada.

DIRECCION GENERAL DE PROGRAMACION Y ESTADISTICA HACENDAL.

PROVINCIA DE SANTA FE

**ALUMNOS POR CICLO DE JARDINES DE INFANTES Y SECCIONES DE PREESCOLAR OFICIAL Y PRIVADO
POR DEPARTAMENTO - PERIODO 2000**

DEPARTAMENTO	MATRICULA	CICLO					
		3º		4º		5º	
		OFICIAL	PRIVADO	OFICIAL	PRIVADO	OFICIAL	PRIVADO
Belgrano	1,326	133	28	400	85	572	108
Caseros	2,788	445	119	804	190	1,024	206
Castellanos	5,500	367	314	1,280	476	2,602	461
Constitución	2,552	111	159	560	298	1,121	303
Garay	828	44		296		488	
Gral. López	7,156	678	309	2,075	523	2,940	631
Gral. Obligado	5,966	102	214	1,294	448	3,366	542
Iriondo	2,427	325	126	770	184	841	181
La Capital	18,243	778	1,272	3,513	2,835	6,697	3,148
Las Colonias	3,964	409	227	1,279	304	1,468	277
9 de Julio	1,301	17	20	483	76	640	65
Rosario	31,815	594	1,660	4,691	4,598	13,458	6,814
San Cristóbal	3,065	315	161	999	177	1,212	201
San Javier	1,557	133	72	458	155	573	166
San Jerónimo	2,567	62	116	846	130	1,279	134
San Justo	1,427	112	20	433	71	701	90
San Lorenzo	4,531	89	85	1,071	475	2,161	650
San Martín	2,201	185	109	690	144	973	100
Vera	2,142	143	7	601	51	1,161	179
TOTAL	101,356	5,042	5,018	22,543	11,220	43,277	14,256

FUENTE: Datos suministrados por la Dirección Gral. de Programas, Proyectos y Estadística Educativa.

NOTA: Elaboración propia en base a la fuente citada.

DIRECCION GENERAL DE PROGRAMACION Y ESTADISTICA HACENDAL.

PROVINCIA DE SANTA FE

**ALUMNOS POR CICLO DE JARDINES DE INFANTES Y SECCIONES DE PREESCOLAR OFICIAL Y PRIVADO
POR DEPARTAMENTO - PERIODO 2001**

DEPARTAMENTO	MATRICULA	CICLO							
		0 a 3		3º		4º		5º	
		OFICIAL	PRIVADO	OFICIAL	PRIVADO	OFICIAL	PRIVADO	OFICIAL	PRIVADO
Belgrano	1,545			192	22	538	104	599	90
Caseros	2,883		12	524	121	620	190	1,210	206
Castellanos	5,440	4	33	358	251	1,264	420	2,656	454
Constitución	2,625		17	113	162	491	198	1,260	384
Garay	856			35		316		505	
Gral. López	6,961	30	103	626	322	1,986	455	2,804	635
Gral. Obligado	6,089		10	60	224	1,127	445	3,730	493
Iriondo	2,500		10	458	138	669	167	872	186
La Capital	18,641	2	98	804	1,427	3,572	2,259	6,804	3,675
Las Colonias	3,931	20	56	393	210	1,202	188	1,489	373
9 de Julio	1,355			58	20	393	77	739	68
Rosario	31,566	42	157	578	1,587	3,767	3,959	14,386	7,090
San Cristóbal	3,170	78	51	307	181	868	132	1,308	245
San Javier	1,539	15		126	73	380	139	634	172
San Jerónimo	2,599			59	102	869	151	1,298	120
San Justo	1,357			80	23	332	73	775	74
San Lorenzo	4,883			201	181	309	483	3,043	666
San Martín	2,186		10	222	102	618	126	970	138
Vera	2,137	79		127	23	551	64	1,132	161
TOTAL	102,263	270	557	5,321	5,169	19,872	9,630	46,214	15,230

FUENTE: Datos suministrados por la Dirección Gral. de Programas, Proyectos y Estadística Educativa.

NOTA: Elaboración propia en base a la fuente citada.

DIRECCION GENERAL DE PROGRAMACION Y ESTADISTICA HACENDAL.

**PROVINCIA DE SANTA FE
ALUMNOS POR CICLO DE JARDINES DE INFANTES Y SECCIONES DE PREESCOLAR
OFICIAL Y PRIVADO
POR DEPARTAMENTO - PERIODO 2002**

DEPARTAMENTO	MATRICULA	CICLO			
		4º		5º	
		OFICIAL	PRIVADO	OFICIAL	PRIVADO
Belgrano	1,548	229	29	1,093	197
Caseros	2,828	555	153	1,752	368
Castellanos	5,530	471	322	3,916	821
Constitución	2,552	119	203	1,710	520
Garay	1,064	42		1,022	
Gral. López	7,344	820	476	4,968	1,080
Gral. Obligado	6,579	158	208	5,193	1,020
Iriondo	2,485	516	140	1,486	343
La Capital	19,477	935	1,804	10,700	6,038
Las Colonias	3,882	472	316	2,568	526
9 de Julio	1,373	127	17	1,089	140
Rosario	31,677	833	2,120	17,472	11,252
San Cristóbal	3,293	422	232	2,268	371
San Javier	1,596	167	69	1,047	313
San Jerónimo	2,636	91	96	2,177	272
San Justo	1,471	101	26	1,180	164
San Lorenzo	4,736	236	142	3,155	1,203
San Martín	2,264	253	125	1,646	240
Vera	2,323	193	25	1,888	217
TOTAL	104,658	6,740	6,503	66,330	25,085

FUENTE: Datos suministrados por la Dirección Gral. de Programas, Proy. y Estadística Educativa.

NOTA: Elaboración propia en base a la fuente citada.

DIRECCION GENERAL DE PROGRAMACION Y ESTADISTICA HACENDAL.

**PROVINCIA DE SANTA FE
ALUMNOS POR CICLO DE JARDINES DE INFANTES Y SECCIONES DE PREESCOLAR
OFICIAL Y PRIVADO
POR DEPARTAMENTO - PERIODO 2003**

DEPARTAMENTO	MATRICULA	CICLO			
		4º		5º	
		OFICIAL	PRIVADO	OFICIAL	PRIVADO
Belgrano	1,214	492	102	530	90
Caseros	2,071	792	196	874	209
Castellanos	4,753	1,262	386	2,684	421
Constitución	2,162	550	268	1,095	249
Garay	713	300		413	
Gral. López	5,746	2,045	466	2,640	595
Gral. Obligado	6,022	1,601	482	3,418	521
Iriondo	1,797	735	148	729	185
La Capital	16,325	3,985	2,793	6,504	3,043
Las Colonias	3,116	1,253	302	1,329	232
9 de Julio	1,326	555	77	627	67
Rosario	28,165	5,253	4,708	11,667	6,537
San Cristóbal	2,588	992	188	1,211	197
San Javier	1,275	403	133	575	164
San Jerónimo	2,486	923	143	1,269	151
San Justo	1,262	356	70	755	81
San Lorenzo	4,192	1,172	501	1,848	671
San Martín	1,837	703	128	895	111
Vera	2,095	781	81	1,078	155
TOTAL	89,145	24,153	11,172	40,141	13,679

FUENTE: Datos suministrados por la Dirección Gral. de Programas, Proy. y Estadística Educativa.

NOTA: Elaboración propia en base a la fuente citada.

DIRECCION GENERAL DE PROGRAMACION Y ESTADISTICA HACENDAL.

PROVINCIA DE SANTA FE
ALUMNOS POR CICLO DE JARDINES DE INFANTES Y SECCIONES DE PREESCOLAR
OFICIAL Y PRIVADO
POR DEPARTAMENTO - PERIODO 2004

DEPARTAMENTO	MATRICULA	CICLO					
		3º		4º		5º	
		OFICIAL	PRIVADO	OFICIAL	PRIVADO	OFICIAL	PRIVADO
Belgrano	1,615	202	36	563	113	592	109
Caseros	2,836	560	131	831	203	888	223
Castellanos	5,648	450	313	1,316	447	2,693	429
Constitución	2,345	90	190	506	275	983	301
Garay	769	49		303		417	
Gral. López	7,147	817	466	2,118	608	2,468	670
Gral. Obligado	6,177	177	218	1,536	488	3,213	545
Iriondo	2,523	528	146	694	184	824	147
La Capital	18,157	891	1,523	3,765	2,988	5,954	3,036
Las Colonias	3,973	462	311	1,217	324	1,352	307
9 de Julio	1,470	115	23	499	64	691	78
Rosario	31,494	1,033	1,994	4,859	5,018	11,557	7,033
San Cristóbal	3,103	372	151	1,025	176	1,177	202
San Javier	1,483	163	86	456	144	479	155
San Jerónimo	2,546	63	96	892	134	1,220	141
San Justo	1,338	89	24	370	79	692	84
San Lorenzo	4,738	217	154	1,185	592	1,923	667
San Martín	2,315	320	121	704	134	912	124
Vera	2,154	216	25	697	77	978	161
TOTAL	101,831	6,814	6,008	23,536	12,048	39,013	14,412

FUENTE: Datos suministrados por la Dirección Gral. de Programas, Proy. y Estadística Educativa.

NOTA: Elaboración propia en base a la fuente citada.

DIRECCION GENERAL DE PROGRAMACION Y ESTADISTICA HACENDAL.

**PROVINCIA DE SANTA FE
ALUMNOS POR CICLO DE JARDINES DE INFANTES Y SECCIONES DE PREESCOLAR
OFICIAL Y PRIVADO
POR DEPARTAMENTO - PERIODO 2005**

DEPARTAMENTO	MATRICULA	CICLO					
		3º		4º		5º	
		OFICIAL	PRIVADO	OFICIAL	PRIVADO	OFICIAL	PRIVADO
Belgrano	1,608	222	37	459	112	662	116
Caseros	2,896	535	196	822	170	916	257
Castellanos	5,894	510	386	1,407	482	2,639	470
Constitución	2,607	129	216	593	297	1,072	300
Garay	799	49		282		468	
Gral. López	6,867	780	366	1,930	632	2,435	724
Gral. Obligado	6,184	167	190	1,398	525	3,359	545
Iriondo	2,392	451	144	677	194	737	189
La Capital	19,057	904	1,562	4,141	3,120	6,052	3,278
Las Colonias	4,024	427	309	1,261	346	1,368	313
9 de Julio	1,455	151	20	474	74	673	63
Rosario	31,892	1,310	1,995	4,915	5,081	11,197	7,394
San Cristóbal	2,969	377	145	1,025	161	1,082	179
San Javier	1,500	162	67	478	155	473	165
San Jerónimo	2,563	68	101	958	136	1,163	137
San Justo	1,392	93	19	444	87	665	84
San Lorenzo	4,588	193	130	1,065	571	1,864	765
San Martín	2,302	349	123	707	128	862	133
Vera	2,174	221	23	637	88	1,060	145
TOTAL	103,163	7,098	6,029	23,673	12,359	38,747	15,257

FUENTE: Datos suministrados por la Dirección Gral. de Programas, Proy. y Estadística Educativa.

NOTA: Elaboración propia en base a la fuente citada.

DIRECCION GENERAL DE PROGRAMACION Y ESTADISTICA HACENDAL.

PROVINCIA DE SANTA FE
ALUMNOS POR CICLO DE JARDINES DE INFANTES Y SECCIONES DE PREESCOLAR
OFICIAL Y PRIVADO
POR DEPARTAMENTO - PERIODO 2006

DEPARTAMENTO	MATRICULA	CICLO					
		3º		4º		5º	
		OFICIAL	PRIVADO	OFICIAL	PRIVADO	OFICIAL	PRIVADO
Belgrano	1,589	225		403		694	267
Caseros	2,981	607	71	939	49	831	484
Castellanos	5,956	357	194	1,020	237	3,269	879
Constitución	2,559	89	103	303	139	1,331	594
Garay	845	75		213		557	
Gral. López	7,120	949	233	1,664	319	2,740	1,215
Gral. Obligado	6,230	62	92	877	142	3,998	1,059
Iriondo	2,433	516		609		784	524
La Capital	19,123	914	1,184	3,439	2,059	6,631	4,896
Las Colonias	4,032	363	134	835	142	1,880	678
9 de Julio	1,408	110		344		791	163
Rosario	31,826	1,611	1,182	4,217	1,809	11,549	11,458
San Cristóbal	3,086	350	131	667	93	1,500	345
San Javier	1,523	196	41	283	41	653	309
San Jerónimo	2,551	111		621		1,439	380
San Justo	1,356	108		269		795	184
San Lorenzo	4,679	242	39	965	141	1,995	1,297
San Martín	2,454	398		603		1,061	392
Vera	2,292	171		493		1,341	287
TOTAL	104,043	7,454	3,404	18,764	5,171	43,839	25,411

FUENTE: Datos suministrados por la Dirección Gral. de Programas, Proy. y Estadística Educativa.

NOTA: Elaboración propia en base a la fuente citada.

DIRECCION GENERAL DE PROGRAMACION Y ESTADISTICA HACENDAL.

PROVINCIA DE SANTA FE
ALUMNOS POR CICLO DE JARDINES DE INFANTES Y SECCIONES DE PREESCOLAR
OFICIAL Y PRIVADO
POR DEPARTAMENTO - PERIODO 2007

DEPARTAMENTO	MATRICULA	CICLO					
		3º		4º		5º	
		OFICIAL	PRIVADO	OFICIAL	PRIVADO	OFICIAL	PRIVADO
Belgrano	1,639	248	36	564	115	565	111
Caseros	3,068	618	170	947	221	897	215
Castellanos	5,963	481	350	1,656	457	2,553	466
Constitución	2,587	144	224	567	303	1,013	336
Garay	842	103		317		422	
Gral. López	7,273	1,072	477	2,035	638	2,318	733
Gral. Obligado	6,280	146	210	1,621	533	3,209	561
Iriondo	2,487	518	145	777	164	688	195
La Capital	19,186	1,018	1,737	4,252	3,183	5,735	3,261
Las Colonias	4,073	480	361	1,280	322	1,330	300
9 de Julio	1,449	138	24	515	72	636	64
Rosario	32,472	1,765	2,238	5,661	5,418	10,033	7,357
San Cristóbal	3,231	514	196	1,064	219	1,048	190
San Javier	1,517	178	85	453	159	491	151
San Jerónimo	2,642	136	101	962	148	1,142	153
San Justo	1,421	110	22	449	74	683	83
San Lorenzo	4,637	306	153	1,240	611	1,593	734
San Martín	2,425	314	119	893	134	846	119
Vera	2,260	197	23	805	78	986	171
TOTAL	105,452	8,486	6,671	26,058	12,849	36,188	15,200

FUENTE: Datos suministrados por la Dirección Gral. de Programas, Proy. y Estadística Educativa.

NOTA: Elaboración propia en base a la fuente citada.

DIRECCION GENERAL DE PROGRAMACION Y ESTADISTICA HACENDAL.

PROVINCIA DE SANTA FE
ALUMNOS POR CICLO DE NIVEL INICIAL OFICIAL Y PRIVADO
POR DEPARTAMENTO - PERIODO 2008

DEPARTAMENTO	MATRICULA	CICLO											
		Lactantes		Deambuladores		2º		3º		4º		5º	
		OFICIAL	PRIVADO	OFICIAL	PRIVADO	OFICIAL	PRIVADO	OFICIAL	PRIVADO	OFICIAL	PRIVADO	OFICIAL	PRIVADO
Belgrano	1,683							241	59	544	113	605	121
Caseros	3,139					13	34	609	178	881	212	977	235
Castellanos	6,588	25		46		73	88	568	387	1,698	399	2,828	476
Constitución	2,770						39	156	265	614	311	1,075	310
Garay	885							72		327		486	
Gral. López	7,465					72	128	860	422	2,046	675	2,526	736
I	6,227						27	195	214	1,513	524	3,187	567
Iriondo	2,678						30	498	153	790	175	859	173
La Capital	20,343	10	23	39	96	39	276	1,043	1,864	4,109	3,306	6,126	3,412
Las Colonias	4,270					22	53	471	314	1,300	349	1,454	307
9 de Julio	1,444							114	22	497	69	670	72
Rosario	34,015	15	8	25	28	22	473	1,543	2,100	5,904	5,563	10,611	7,723
San Cristóbal	3,406					28	90	391	174	1,106	199	1,194	224
San Javier	1,542					15		167	85	444	129	541	161
San Jerónimo	2,736							72	132	966	158	1,262	146
San Justo	1,419							127	25	404	71	712	80
San Lorenzo	5,085					17	8	290	155	1,210	628	2,037	740
San Martín	2,587						56	323	140	844	111	979	134
Vera	2,283							264	26	689	91	1,065	148
TOTAL	110,565	50	31	110	124	301	1,302	8,004	6,715	25,886	13,083	39,194	15,765

FUENTE: Datos suministrados por la Dirección Gral. de Programas, Proy. y Estadística Educativa.

NOTA: Elaboración propia en base a la fuente citada.

Se incorpora información referida a Lactantes, Deambuladores y Sala de 2 años

DIRECCION GENERAL DE PROGRAMACION Y ESTADISTICA HACENDAL.

PROVINCIA DE SANTA FE

ALUMNOS POR GRADO DE ESCUELAS PRIMARIAS COMUNES OFICIAL Y PRIVADO
POR DEPARTAMENTO - PERIODO 1997

DEPARTAMENTO	MATRICULA	GRADOS													
		1º		2º		3º		4º		5º		6º		7º	
		OFICIAL	PRIVADO	OFICIAL	PRIVADO	OFICIAL	PRIVADO	OFICIAL	PRIVADO	OFICIAL	PRIVADO	OFICIAL	PRIVADO	OFICIAL	PRIVADO
Belgrano	5,167	702	114	697	111	689	115	641	105	683	90	510	100	501	109
Caseros	9,508	1,186	216	1,111	203	1,111	218	1,204	195	1,189	205	1,125	221	1,112	212
Castellanos	21,425	3,214	400	2,828	372	2,790	336	2,613	375	2,634	395	2,439	342	2,304	383
Constitución	10,684	1,334	237	1,339	262	1,240	255	1,263	225	1,254	293	1,317	243	1,204	218
Garay	3,230	554	0	535	0	448	0	474	0	411	0	400	0	408	0
Gral. López	24,202	3,234	654	2,884	618	2,846	611	2,852	591	2,842	598	2,689	659	2,543	581
Gral. Obligado	28,670	4,644	610	3,967	561	3,700	522	3,384	556	3,270	527	3,040	566	2,813	510
Iriondo	8,024	1,054	215	902	182	981	194	935	176	959	187	931	202	900	206
La Capital	69,842	7,954	3,357	7,156	3,205	7,057	3,168	6,811	3,018	6,855	2,991	6,650	2,927	6,084	2,609
Las Colonias	12,315	1,651	306	1,525	293	1,497	301	1,439	294	1,367	333	1,431	303	1,273	302
9 de Julio	5,631	971	76	828	67	779	60	753	61	753	62	559	62	550	50
Rosario	153,410	18,094	7,551	16,120	7,246	14,929	7,137	14,936	6,732	14,734	6,791	13,433	6,678	12,510	6,519
San Cristóbal	10,215	1,525	251	1,373	218	1,275	233	1,169	214	1,200	192	1,094	195	1,075	201
San Javier	5,206	811	180	671	150	662	140	561	113	540	147	519	112	462	138
San Jerónimo	10,253	1,632	130	1,438	121	1,306	117	1,347	107	1,309	126	1,193	112	1,198	117
San Justo	6,096	932	93	836	93	834	77	774	85	735	84	740	89	637	87
San Lorenzo	20,079	2,651	695	2,319	650	2,139	646	2,257	601	2,221	601	2,098	619	1,994	588
San Martín	7,582	1,088	133	1,071	114	1,016	124	950	114	943	122	829	125	830	123
Vera	9,150	1,490	242	1,229	216	1,174	187	1,050	196	1,030	194	979	183	784	196
TOTAL	420,689	54,721	15,460	48,829	14,682	46,473	14,441	45,413	13,758	44,929	13,938	41,976	13,738	39,182	13,149

FUENTE: Datos suministrados por la Dirección Gral. de Programas, Proyectos y Estadística Educativa.

NOTA: Elaboración propia en base a la fuente citada.

DIRECCION GENERAL DE PROGRAMACION Y ESTADISTICA HACENDAL.

PROVINCIA DE SANTA FE

ALUMNOS POR GRADO DE ESCUELAS PRIMARIAS NIVEL EGB COMUNES OFICIAL Y PRIVADO
POR DEPARTAMENTO - PERIODO 1998

DEPARTAMENTO	MATRICULA	AÑO DE ESTUDIO															
		1º		2º		3º		4º		5º		6º		7º		8º	
		OFICIAL	PRIVADO	OFICIAL	PRIVADO	OFICIAL	PRIVADO	OFICIAL	PRIVADO	OFICIAL	PRIVADO	OFICIAL	PRIVADO	OFICIAL	PRIVADO	OFICIAL	PRIVADO
Belgrano	5,431	729	124	683	112	675	113	687	114	625	102	683	89	594	101		
Caseros	9,540	1,231	220	1,117	214	1,134	209	1,109	225	1,196	193	1,175	198	1,080	239		
Castellanos	21,968	3,107	375	3,041	396	2,820	364	2,765	357	2,588	361	2,562	351	2,518	363		
Constitución	10,547	1,343	246	1,263	222	1,328	248	1,196	241	1,226	214	1,177	279	1,312	252		
Garay	3,338	562		533		515		419		446		416		447			
Gral. López	24,496	3,261	682	3,065	658	2,820	597	2,763	606	2,837	595	2,705	602	2,647	658		
Gral. Obligado	29,180	4,500	556	4,172	598	3,862	535	3,503	503	3,218	529	3,116	529	2,869	615	75	
Iriondo	8,015	1,048	203	1,003	207	886	184	953	195	912	172	948	181	906	217		
La Capital	70,794	7,726	3,409	7,412	3,290	7,081	3,221	6,933	3,133	6,722	3,016	6,625	2,925	6,430	2,871		
Las Colonias	12,500	1,635	285	1,538	303	1,489	290	1,476	301	1,411	298	1,369	329	1,475	301		
9 de Julio	5,789	994	83	853	73	794	65	713	55	710	61	657	60	599	68	4	
Rosario	154,222	17,737	7,413	16,579	7,327	15,475	7,068	14,779	6,941	14,160	6,773	13,786	6,839	12,634	6,652	59	
San Cristóbal	10,290	1,364	207	1,401	223	1,353	208	1,240	231	1,126	210	1,180	183	1,174	190		
San Javier	5,316	776	156	757	164	616	148	634	125	528	115	502	144	540	111		
San Jerónimo	10,341	1,613	153	1,456	129	1,374	123	1,268	116	1,318	108	1,259	119	1,191	114		
San Justo	6,179	965	94	829	91	798	88	780	76	752	78	718	83	731	96		
San Lorenzo	20,586	2,643	765	2,539	693	2,279	653	2,125	641	2,237	623	2,135	628	1,977	648		
San Martín	7,734	1,086	142	1,033	127	1,018	120	978	120	938	115	917	123	893	124		
Vera	9,398	1,500	236	1,226	235	1,143	214	1,080	195	1,004	200	930	187	1,014	208		26
TOTAL	425,664	53,820	15,349	50,500	15,062	47,460	14,448	45,401	14,175	43,954	13,763	42,860	13,849	41,031	13,828	138	26

FUENTE: Datos suministrados por la Dirección Gral. de Programas, Proyectos y Estadística Educativa.

NOTA: Elaboración propia en base a la fuente citada.

DIRECCION GENERAL DE PROGRAMACION Y ESTADISTICA HACENDAL.

PROVINCIA DE SANTA FE

ALUMNOS POR GRADO DE ESCUELAS PRIMARIAS NIVEL EGB COMUNES OFICIAL Y PRIVADO
 POR DEPARTAMENTO - PERIODO 1999

DEPARTAMENTO	MATRICULA	AÑO DE ESTUDIO																	
		1º		2º		3º		4º		5º		6º		7º		8º		9º	
		OFICIAL	PRIVADO	OFICIAL	PRIVADO	OFICIAL	PRIVADO	OFICIAL	PRIVADO	OFICIAL	PRIVADO	OFICIAL	PRIVADO	OFICIAL	PRIVADO	OFICIAL	PRIVADO	OFICIAL	PRIVADO
Belgrano	6,106	676	107	705	124	664	103	671	107	679	106	610	99	649	86	583	137		
Caseros	10,906	1,141	200	1,152	212	1,178	209	1,112	205	1,076	220	1,169	191	1,103	190	1,221	327		
Castellanos	25,197	3,094	339	3,000	331	2,938	367	2,804	339	2,707	333	2,534	337	2,504	324	2,536	710		
Constitución	12,199	1,359	251	1,277	235	1,299	216	1,326	241	1,189	240	1,215	210	1,206	260	1,247	428		
Garay	3,923	589		563		514		517		421		428		398		407	86		
Gral. López	28,347	3,077	685	3,093	662	3,091	645	2,812	586	2,746	597	2,753	590	2,646	635	2,848	881		
Gral. Obligado	33,426	4,279	557	4,034	546	4,055	593	3,665	567	3,256	509	3,104	531	2,800	558	3,371	926	75	
Iriondo	9,371	1,022	183	1,022	192	1,004	194	915	180	942	188	901	178	923	200	1,069	258		
La Capital	81,551	7,476	3,417	7,210	3,194	7,310	3,203	6,923	3,098	6,749	3,064	6,452	2,931	6,240	2,860	8,290	3,075		59
Las Colonias	14,358	1,589	295	1,519	278	1,565	300	1,471	291	1,453	294	1,406	314	1,327	315	1,336	605		
9 de Julio	6,491	946	74	818	77	788	72	728	59	707	55	644	61	595	59	753	55		
Rosario	176,901	16,902	7,092	16,338	7,060	16,142	7,106	15,145	6,819	14,207	6,631	13,548	6,564	12,770	6,761	15,562	8,198	56	
San Cristóbal	11,739	1,475	189	1,281	201	1,374	232	1,308	196	1,196	224	1,111	206	1,081	183	1,211	271		
San Javier	6,069	753	166	733	150	718	165	579	152	586	141	501	112	471	142	623	77		
San Jerónimo	11,900	1,582	123	1,494	153	1,484	113	1,347	127	1,220	120	1,241	102	1,238	120	1,246	190		
San Justo	6,954	873	92	841	93	816	86	739	88	772	80	705	80	668	104	751	166		
San Lorenzo	23,884	2,560	691	2,508	718	2,471	657	2,191	611	2,119	604	2,173	573	1,962	619	2,723	704		
San Martín	8,800	1,050	133	1,046	136	1,017	130	986	123	963	111	884	114	885	125	752	345		
Vera	10,600	1,399	252	1,279	211	1,155	220	1,080	203	1,043	193	898	213	845	194	1,117	274		24
TOTAL	488,722	51,842	14,846	49,913	14,573	49,583	14,611	46,319	13,992	44,031	13,710	42,277	13,406	40,311	13,735	47,646	17,713	131	83

FUENTE: Datos suministrados por la Dirección Gral. de Programas, Proyectos y Estadística Educativa.

NOTA: Elaboración propia en base a la fuente citada.

DIRECCION GENERAL DE PROGRAMACION Y ESTADISTICA HACENDAL

PROVINCIA DE SANTA FE

ALUMNOS POR GRADO DE ESCUELAS PRIMARIAS NIVEL EGB COMUNES OFICIAL Y PRIVADO
POR DEPARTAMENTO - PERIODO 2000

DEPARTAMENTO	MATRICULA	AÑO DE ESTUDIO																			
		1º		2º		3º		4º		5º		6º		7º		8º		9º			
		OFICIAL	PRIVADO	OFICIAL	PRIVADO	OFICIAL	PRIVADO	OFICIAL	PRIVADO	OFICIAL	PRIVADO	OFICIAL	PRIVADO	OFICIAL	PRIVADO	OFICIAL	PRIVADO	OFICIAL	PRIVADO		
Belgrano	6,694	698	98	625	93	721	102	694	81	652	95	666	93	612	80	602	118	536	128		
Caseros	12,115	1,125	241	1,097	198	1,152	212	1,184	208	1,120	202	1,067	219	1,103	229	1,090	343	949	376		
Castellanos	28,246	3,011	348	2,933	356	2,979	356	2,906	385	2,762	361	2,675	343	2,419	357	2,535	679	2,156	685		
Constitución	13,652	1,373	236	1,305	247	1,256	228	1,301	200	1,281	240	1,192	230	1,184	217	1,183	423	1,129	427		
Garay	4,308	547		555		520		503		477		419		419		369	89	325	85		
Gral. López	31,388	3,145	620	2,925	647	3,110	641	3,049	636	2,784	571	2,627	592	2,627	639	2,837	822	2,323	793		
Gral. Obligado	36,474	4,212	586	3,820	548	3,956	548	3,980	598	3,432	551	2,816	517	2,816	630	3,015	783	2,839	827		
Iriondo	10,392	973	220	1,015	183	1,010	195	998	196	891	167	853	187	853	184	1,055	217	950	245		
La Capital	91,135	7,462	3,328	7,185	3,274	7,067	3,225	7,286	3,144	6,741	3,050	6,152	2,998	6,152	3,011	7,871	3,071	7,221	2,897		
Las Colonias	15,717	1,518	280	1,468	289	1,497	271	1,560	293	1,455	292	1,350	298	1,350	296	1,236	564	1,144	556		
9 de Julio	7,078	1,002	88	806	63	795	73	759	64	697	55	604	52	604	66	633	58	592	67		
Rosario	197,625	17,051	7,260	15,641	7,004	15,919	7,003	15,864	7,110	14,663	6,777	12,654	6,633	12,654	6,984	15,518	8,059	13,465	7,366		
San Cristóbal	13,036	1,391	202	1,395	192	1,268	193	1,378	242	1,248	190	1,053	224	1,053	198	1,146	251	1,175	237		
San Javier	6,633	745	158	702	165	722	163	646	161	571	144	471	141	471	110	553	105	537	68		
San Jerónimo	13,321	1,544	128	1,478	125	1,494	151	1,435	111	1,302	127	1,219	124	1,219	105	1,258	191	1,135	175		
San Justo	7,635	904	94	779	87	840	89	806	82	757	89	642	82	642	96	714	167	619	146		
San Lorenzo	26,763	2,467	715	2,477	695	2,301	727	2,395	669	2,165	634	2,044	606	2,044	640	2,646	663	2,235	640		
San Martín	9,693	993	120	1,010	128	1,029	133	1,025	129	997	124	870	120	870	109	734	345	657	300		
Vera	11,384	1,357	255	1,231	221	1,225	211	1,121	220	1,027	204	785	195	785	232	859	255	949	252		
TOTAL	543,289	51,518	14,977	48,447	14,515	48,861	14,521	48,890	14,529	45,022	13,873	40,159	13,654	39,877	14,183	45,854	17,203	40,936	16,270		

FUENTE: Datos suministrados por la Dirección Gral. de Programas, Proyectos y Estadística Educativa.

NOTA: Elaboración propia en base a la fuente citada.

DIRECCION GENERAL DE PROGRAMACION Y ESTADISTICA HACENDAL.

PROVINCIA DE SANTA FE

ALUMNOS POR GRADO DE ESCUELAS PRIMARIAS NIVEL EGB 1, 2 Y 3 COMUNES OFICIAL Y PRIVADO
POR DEPARTAMENTO - PERIODO 2001

DEPARTAMENTO	MATRICULA	AÑO DE ESTUDIO																	
		1º		2º		3º		4º		5º		6º		7º		8º		9º	
		OFICIAL	PRIVADO	OFICIAL	PRIVADO	OFICIAL	PRIVADO	OFICIAL	PRIVADO	OFICIAL	PRIVADO	OFICIAL	PRIVADO	OFICIAL	PRIVADO	OFICIAL	PRIVADO	OFICIAL	PRIVADO
Belgrano	6,602	690	103	648	98	650	94	712	98	676	81	643	91	572	88	611	129	505	113
Caseros	11,996	1,084	202	1,089	228	1,095	194	1,149	208	1,153	208	1,067	196	1,044	222	1,141	351	1,044	321
Castellanos	27,828	3,062	356	2,837	345	2,897	348	2,935	352	2,844	389	2,654	341	2,416	342	2,338	679	2,094	599
Constitución	13,030	1,289	232	1,275	226	1,273	239	1,260	221	1,216	184	1,214	200	1,107	233	1,135	373	1,015	338
Garay	4,297	556		525		536		502		479		463		394		395	98	283	66
Gral. López	30,848	3,054	632	2,984	603	2,894	620	3,021	627	2,918	606	2,647	556	2,555	595	2,746	834	2,278	678
Gral. Obligado	36,795	4,246	582	3,776	561	3,863	545	3,806	543	3,709	589	3,315	555	2,815	638	3,107	874	2,502	769
Iriondo	10,075	961	170	921	208	983	182	956	196	948	189	830	171	849	188	996	222	916	189
La Capital	88,586	7,408	3,356	6,728	3,194	6,753	3,136	6,743	3,138	6,645	2,997	6,325	2,952	6,150	2,978	7,648	3,005	6,672	2,758
Las Colonias	15,551	1,532	271	1,428	269	1,455	278	1,463	267	1,516	283	1,414	295	1,370	302	1,270	553	1,078	507
9 de Julio	6,746	899	76	841	79	736	62	738	67	675	65	630	54	561	56	633	20	493	61
Rosario	197,624	17,299	7,024	15,992	6,932	15,695	6,851	15,902	6,844	15,258	6,927	14,019	6,581	12,982	6,461	15,596	7,283	12,783	7,195
San Cristóbal	12,781	1,324	219	1,324	194	1,350	189	1,215	196	1,300	231	1,224	183	1,097	219	1,043	245	1,002	226
San Javier	6,776	783	186	689	163	655	145	631	177	637	158	541	134	519	136	585	81	459	97
San Jerónimo	13,146	1,508	133	1,419	126	1,411	125	1,436	149	1,335	115	1,235	123	1,127	128	1,279	174	1,151	172
San Justo	7,682	859	101	820	84	735	87	844	89	801	80	721	90	645	99	744	191	569	123
San Lorenzo	26,774	2,543	652	2,371	653	2,330	642	2,397	698	2,358	618	2,107	614	1,986	623	2,744	700	2,101	637
San Martín	9,622	1,040	105	922	116	972	122	1,017	130	995	129	935	122	916	117	686	331	673	294
Vera	11,400	1,437	240	1,191	224	1,172	218	1,176	218	1,022	211	951	201	828	213	873	227	768	230
TOTAL	538,159	51,574	14,640	47,780	14,303	47,455	14,077	47,903	14,218	46,485	14,060	42,935	13,459	39,933	13,638	45,570	16,370	38,386	15,373

FUENTE: Datos suministrados por la Dirección Gral. de Programas, Proyectos y Estadística Educativa.

NOTA: Elaboración propia en base a la fuente citada.

DIRECCION GENERAL DE PROGRAMACION Y ESTADISTICA HACENDAL.

PROVINCIA DE SANTA FE

ALUMNOS POR GRADO DE ESCUELAS PRIMARIAS NIVEL EGB 1,2 Y 3 COMUNES OFICIAL Y PRIVADO
POR DEPARTAMENTO - PERIODO 2002

DEPARTAMENTO	MATRICULA	AÑO DE ESTUDIO																			
		1°		2°		3°		4°		5°		6°		7°		8°		9°			
		OFICIAL	PRIVADO	OFICIAL	PRIVADO	OFICIAL	PRIVADO	OFICIAL	PRIVADO	OFICIAL	PRIVADO	OFICIAL	PRIVADO	OFICIAL	PRIVADO	OFICIAL	PRIVADO	OFICIAL	PRIVADO		
Belgrano	6,197	579	92	598	102	603	90	568	93	643	96	602	81	556	91	645	127	520	111		
Caseros	11,632	1,073	210	996	206	1,066	228	1,063	196	1,087	207	1,106	213	981	231	1,098	353	1,002	316		
Castellanos	28,131	3,074	346	2,841	344	2,811	345	2,906	344	2,907	336	2,842	369	2,574	348	2,384	702	2,061	597		
Constitución	13,245	1,373	219	1,257	220	1,260	217	1,277	214	1,235	203	1,259	171	1,257	211	1,138	382	995	357		
Garay	4,433	594		528		518		525		498		468		490		332	100	292	88		
Gral. López	31,200	3,050	662	2,869	610	2,913	579	2,882	599	2,959	607	2,901	594	2,603	681	2,785	853	2,292	761		
Gral. Obligado	37,275	4,149	548	3,836	551	3,680	557	3,882	536	3,748	531	3,625	587	3,063	636	3,162	869	2,484	831		
Iriondo	10,001	980	184	911	170	911	205	979	176	923	187	941	187	809	177	981	209	887	184		
La Capital	88,848	7,411	3,175	7,118	3,179	6,761	3,068	6,784	3,073	6,739	2,976	6,728	2,980	6,297	2,948	7,447	3,077	6,406	2,681		
Las Colonias	15,516	1,495	274	1,500	254	1,400	263	1,426	283	1,455	264	1,479	283	1,384	299	1,356	567	1,044	490		
9 de Julio	6,930	935	79	780	71	763	76	779	64	743	60	630	63	572	66	635	45	510	59		
Rosario	189,596	15,671	7,019	14,898	6,794	14,784	6,693	14,765	6,718	14,738	6,695	13,876	6,735	12,865	6,541	14,857	7,058	12,201	6,688		
San Cristóbal	12,995	1,390	191	1,224	199	1,297	192	1,361	182	1,239	190	1,253	229	1,164	179	1,204	268	1,015	218		
San Javier	6,837	762	170	704	174	680	152	672	151	635	151	595	150	510	128	589	90	450	74		
San Jerónimo	13,251	1,584	95	1,453	114	1,389	103	1,408	104	1,427	134	1,320	93	1,222	111	1,213	171	1,140	170		
San Justo	7,698	866	94	782	96	801	83	759	94	828	83	735	83	700	97	704	181	554	158		
San Lorenzo	26,458	2,449	711	2,324	650	2,313	659	2,299	634	2,331	705	2,203	624	1,977	636	2,548	696	2,008	691		
San Martín	9,692	1,006	140	982	93	917	115	976	121	1,016	129	984	130	938	126	740	362	619	298		
Vera	11,730	1,454	236	1,297	207	1,171	219	1,131	219	1,117	213	978	193	916	221	927	234	793	204		
TOTAL	531,665	49,895	14,445	46,898	14,034	46,038	13,844	46,442	13,801	46,268	13,767	44,525	13,765	40,878	13,727	44,745	16,344	37,273	14,976		

FUENTE: Datos suministrados por la Dirección Gral. de Programas, Proyectos y Estadística Educativa.

NOTA: Elaboración propia en base a la fuente citada.

DIRECCION GENERAL DE PROGRAMACION Y ESTADISTICA HACENDAL.

PROVINCIA DE SANTA FE

ALUMNOS POR GRADO DE ESCUELAS PRIMARIAS NIVEL EGB 1,2 Y 3 COMUNES OFICIAL Y PRIVADO
POR DEPARTAMENTO - PERIODO 2003

DEPARTAMENTO	MATRICULA	AÑO DE ESTUDIO																			
		1º		2º		3º		4º		5º		6º		7º		8º		9º			
		OFICIAL	PRIVADO	OFICIAL	PRIVADO	OFICIAL	PRIVADO	OFICIAL	PRIVADO	OFICIAL	PRIVADO	OFICIAL	PRIVADO	OFICIAL	PRIVADO	OFICIAL	PRIVADO	OFICIAL	PRIVADO		
Belgrano	6,632	671	101	638	88	665	98	646	88	623	91	687	97	634	85	660	124	516	120		
Caseros	11,428	972	207	1,048	196	978	214	1,051	217	1,069	198	1,067	207	1,080	249	1,048	347	964	316		
Castellanos	27,449	2,900	318	2,763	351	2,685	352	2,676	346	2,746	349	2,710	325	2,635	374	2,522	694	2,061	642		
Constitución	12,912	1,321	225	1,294	218	1,259	222	1,268	210	1,213	208	1,215	199	1,229	184	1,056	359	943	289		
Garay	4,247	571		541		501		492		519		464		443		315	119	218	64		
Gral. López	30,056	2,823	613	2,913	658	2,768	606	2,842	579	2,792	580	2,870	593	2,792	605	2,425	876	1,937	784		
Gral. Obligado	36,947	4,076	564	3,694	531	3,739	552	3,531	555	3,706	530	3,529	539	3,283	703	3,187	876	2,493	859		
Iriondo	9,504	832	181	895	186	820	169	867	198	918	178	866	183	840	195	874	232	892	178		
La Capital	87,349	7,259	3,340	6,900	3,123	6,746	3,159	6,556	3,060	6,487	2,990	6,392	2,947	6,319	3,173	7,039	3,144	5,891	2,824		
Las Colonias	14,895	1,443	287	1,372	265	1,444	251	1,335	270	1,375	286	1,366	274	1,394	277	1,208	613	943	492		
9 de Julio	7,068	915	86	843	80	773	71	744	74	740	65	709	60	606	77	620	37	520	48		
Rosario	186,528	15,434	6,978	14,507	6,853	14,740	6,649	14,621	6,619	14,416	6,482	14,032	6,502	13,342	6,673	14,269	6,814	11,425	6,172		
San Cristóbal	12,925	1,420	198	1,238	177	1,244	199	1,280	192	1,304	185	1,204	183	1,202	227	1,172	280	986	234		
San Javier	7,097	798	170	683	173	735	174	669	146	634	154	634	143	555	144	614	91	476	104		
San Jerónimo	13,208	1,486	131	1,463	113	1,411	175	1,345	129	1,327	132	1,325	145	1,297	107	1,272	172	1,034	144		
San Justo	7,709	901	102	784	85	775	93	809	82	737	89	762	84	691	99	730	185	549	152		
San Lorenzo	26,015	2,284	742	2,143	717	2,123	660	2,394	670	2,182	632	2,266	710	1,946	663	2,539	717	2,020	607		
San Martín	9,643	943	123	964	134	953	89	932	113	976	126	995	130	965	123	716	403	671	287		
Vera	11,303	1,366	236	1,181	217	1,245	211	1,074	213	1,092	218	1,025	208	897	228	783	233	666	210		
TOTAL	522,915	48,415	14,602	45,864	14,165	45,604	13,944	45,132	13,761	44,856	13,493	44,118	13,529	42,150	14,186	43,049	16,316	35,205	14,526		

FUENTE: Datos suministrados por la Dirección Gral. de Programas, Proyectos y Estadística Educativa.

NOTA: Elaboración propia en base a la fuente citada.

DIRECCION GENERAL DE PROGRAMACION Y ESTADISTICA HACENDAL.

PROVINCIA DE SANTA FE

ALUMNOS POR GRADO DE ESCUELAS PRIMARIAS NIVEL EGB 1,2 Y 3 COMUNES OFICIAL Y PRIVADO
POR DEPARTAMENTO - PERIODO 2004

DEPARTAMENTO	MATRICULA	AÑO DE ESTUDIO																	
		1º		2º		3º		4º		5º		6º		7º		8º		9º	
		OFICIAL	PRIVADO	OFICIAL	PRIVADO	OFICIAL	PRIVADO	OFICIAL	PRIVADO	OFICIAL	PRIVADO	OFICIAL	PRIVADO	OFICIAL	PRIVADO	OFICIAL	PRIVADO	OFICIAL	PRIVADO
Belgrano	6,591	627	92	663	96	646	88	681	98	642	87	641	92	677	100	643	117	485	116
Caseros	11,370	989	219	947	210	1,078	200	967	215	1,063	218	1,050	201	1,054	240	1,195	317	918	289
Castellanos	28,279	3,041	348	2,834	316	2,897	355	2,765	348	2,763	347	2,807	359	2,754	334	2,595	749	2,104	563
Constitución	12,588	1,178	219	1,164	231	1,226	223	1,165	222	1,153	212	1,134	205	1,163	212	1,081	409	1,002	389
Garay	4,449	574		534		557		510		492		516		492		350	117	237	70
Gral. López	29,861	2,728	724	2,662	626	2,813	675	2,679	613	2,685	571	2,646	587	2,719	626	2,800	925	1,983	799
Gral. Obligado	36,905	3,945	557	3,651	554	3,655	535	3,645	552	3,415	556	3,583	529	3,322	630	3,424	1,027	2,520	805
Iriondo	9,520	806	208	862	182	886	192	820	175	889	195	887	175	832	203	952	249	793	214
La Capital	86,069	7,151	3,450	6,792	3,184	6,884	3,075	6,657	3,156	6,382	2,958	6,270	2,827	6,288	3,096	6,673	3,140	5,305	2,781
Las Colonias	15,288	1,469	267	1,375	279	1,362	267	1,474	259	1,360	273	1,379	285	1,380	290	1,368	592	1,079	530
9 de Julio	7,006	900	72	743	80	790	75	784	69	702	68	719	67	633	71	628	64	498	43
Rosario	182,648	14,332	7,153	14,153	6,975	14,268	6,961	14,403	6,755	14,025	6,610	13,671	6,568	12,999	6,519	13,374	7,089	10,471	6,322
San Cristóbal	13,038	1,292	213	1,316	188	1,232	174	1,265	199	1,265	188	1,295	193	1,131	197	1,253	347	1,038	252
San Javier	7,123	750	174	665	164	721	177	699	170	619	148	615	146	607	142	648	136	464	78
San Jerónimo	13,246	1,419	139	1,424	133	1,415	107	1,380	133	1,319	125	1,320	127	1,303	143	1,343	177	1,085	154
San Justo	7,673	919	96	784	96	773	93	771	92	759	90	688	94	710	98	734	194	524	158
San Lorenzo	25,233	2,032	709	2,109	736	2,190	722	2,150	644	2,098	669	2,023	641	2,009	700	2,528	737	1,893	643
San Martín	9,556	977	122	880	122	970	136	945	96	927	109	975	125	958	130	768	369	620	327
Vera	11,614	1,321	239	1,170	225	1,160	205	1,211	203	1,018	212	1,033	221	965	231	957	254	780	209
TOTAL	518,057	46,450	15,001	44,728	14,397	45,523	14,260	44,971	13,999	43,576	13,636	43,252	13,442	41,996	13,962	43,314	17,009	33,799	14,742

FUENTE: Datos suministrados por la Dirección Gral. de Programas, Proyectos y Estadística Educativa.

NOTA: Elaboración propia en base a la fuente citada.

DIRECCION GENERAL DE PROGRAMACION Y ESTADISTICA HACENDAL.

PROVINCIA DE SANTA FE

ALUMNOS POR GRADO DE ESCUELAS PRIMARIAS NIVEL EGB 1,2 Y 3 COMUNES OFICIAL Y PRIVADO
POR DEPARTAMENTO - PERIODO 2005

DEPARTAMENTO	MATRICULA	AÑO DE ESTUDIO																			
		1º		2º		3º		4º		5º		6º		7º		8º		9º			
		OFICIAL	PRIVADO	OFICIAL	PRIVADO	OFICIAL	PRIVADO	OFICIAL	PRIVADO	OFICIAL	PRIVADO	OFICIAL	PRIVADO	OFICIAL	PRIVADO	OFICIAL	PRIVADO	OFICIAL	PRIVADO		
Belgrano	6,434	671	98	596	89	681	92	635	85	683	97	641	89	617	98	606	136	408	112		
Caseros	11,267	982	234	935	211	952	210	1,087	203	996	214	1,012	217	1,019	217	1,130	346	987	315		
Castellanos	27,875	2,964	354	2,854	337	2,782	327	2,898	350	2,683	348	2,675	347	2,611	358	2,551	652	2,126	658		
Constitución	13,123	1,297	233	1,157	220	1,264	239	1,265	233	1,254	223	1,198	226	1,172	216	1,108	418	1,022	378		
Garay	4,536	581		544		530		544		503		484		490		409	85	268	98		
Gral. López	30,467	2,741	720	2,715	722	2,762	641	2,832	673	2,742	631	2,727	593	2,608	610	2,790	946	2,190	824		
Gral. Obligado	36,802	3,971	559	3,540	563	3,573	551	3,622	531	3,442	550	3,376	543	3,268	634	3,448	943	2,750	938		
Iriondo	9,260	840	170	784	204	809	180	861	188	806	178	845	192	876	184	901	267	748	227		
La Capital	87,001	7,099	3,524	6,862	3,401	6,737	3,242	6,664	3,177	6,480	3,171	6,167	2,971	6,048	2,992	6,705	3,236	5,691	2,834		
Las Colonias	15,539	1,533	331	1,405	265	1,342	290	1,408	280	1,480	253	1,368	285	1,373	292	1,344	562	1,221	507		
9 de Julio	6,920	910	70	768	76	731	74	803	68	681	65	651	66	626	79	671	66	450	65		
Rosario	184,225	14,220	7,666	13,528	7,105	14,071	7,029	14,350	6,944	13,822	6,857	13,531	6,695	12,593	6,391	13,984	7,354	11,273	6,812		
San Cristóbal	12,905	1,372	221	1,212	211	1,248	178	1,236	178	1,195	195	1,239	192	1,218	209	1,168	290	1,070	273		
San Javier	7,079	645	189	666	166	730	170	612	188	688	163	562	172	567	151	692	125	469	124		
San Jerónimo	13,145	1,412	145	1,359	141	1,394	138	1,403	103	1,315	140	1,275	120	1,302	123	1,309	201	1,102	163		
San Justo	7,566	832	98	826	89	796	95	761	93	741	93	708	90	671	106	710	172	518	167		
San Lorenzo	26,289	2,322	725	2,054	707	2,268	746	2,189	702	2,255	622	2,105	659	2,075	653	2,687	807	1,977	736		
San Martín	9,337	960	127	909	116	891	116	947	134	937	96	872	107	921	120	782	372	627	303		
Vera	11,583	1,273	229	1,188	224	1,106	223	1,116	202	1,151	215	997	201	940	224	1,026	240	794	234		
TOTAL	521,353	46,625	15,693	43,902	14,847	44,667	14,541	45,233	14,332	43,854	14,111	42,433	13,765	40,995	13,657	44,021	17,218	35,691	15,768		

FUENTE: Datos suministrados por la Dirección Gral. de Programas, Proyectos y Estadística Educativa.

NOTA: Elaboración propia en base a la fuente citada.

DIRECCION GENERAL DE PROGRAMACION Y ESTADISTICA HACENDAL.

PROVINCIA DE SANTA FE

ALUMNOS POR GRADO DE ESCUELAS PRIMARIAS NIVEL EGB 1,2 Y 3 COMUNES OFICIAL Y PRIVADO
POR DEPARTAMENTO - PERIODO 2006

DEPARTAMENTO	MATRICULA	AÑO DE ESTUDIO																	
		1º		2º		3º		4º		5º		6º		7º		8º		9º	
		OFICIAL	PRIVADO	OFICIAL	PRIVADO	OFICIAL	PRIVADO	OFICIAL	PRIVADO	OFICIAL	PRIVADO	OFICIAL	PRIVADO	OFICIAL	PRIVADO	OFICIAL	PRIVADO	OFICIAL	PRIVADO
Belgrano	6,590	751	115	598	94	639	90	639	94	666	90	659	99	582	92	635	141	477	129
Caseros	11,052	1,084	212	934	224	948	211	934	202	1,075	181	956	215	965	232	1,066	334	955	324
Castellanos	27,813	2,962	389	2,773	348	2,811	339	2,823	325	2,860	357	2,639	347	2,566	357	2,460	699	2,111	647
Constitución	12,763	1,254	244	1,202	228	1,192	205	1,212	226	1,202	228	1,167	213	1,181	217	1,104	405	921	362
Garay	4,366	570		540		544		513		523		475		479		314	111	205	92
Gral. López	30,592	2,827	759	2,620	708	2,751	705	2,860	622	2,818	669	2,686	615	2,631	602	2,671	923	2,288	837
Gral. Obligado	36,274	4,088	572	3,520	543	3,464	558	3,496	563	3,450	527	3,321	550	3,081	622	3,470	919	2,681	849
Iriondo	9,605	867	195	834	167	820	196	879	182	887	185	871	173	848	206	1,006	244	817	228
La Capital	86,791	6,924	3,570	6,666	3,397	6,719	3,358	6,743	3,234	6,456	3,115	6,275	3,097	5,917	2,987	6,805	3,147	5,511	2,870
Las Colonias	15,384	1,493	333	1,420	328	1,406	270	1,375	289	1,382	289	1,458	253	1,344	273	1,304	545	1,124	498
9 de Julio	6,882	883	75	799	73	737	67	715	71	746	68	627	61	595	79	673	73	488	52
Rosario	185,218	14,163	7,853	13,181	7,395	13,430	7,027	13,878	6,997	13,874	6,950	13,200	6,687	12,635	6,624	14,830	7,476	11,930	7,088
San Cristóbal	12,686	1,311	207	1,206	207	1,221	219	1,269	193	1,183	182	1,136	200	1,185	207	1,192	315	990	263
San Javier	6,997	661	186	632	175	640	161	671	170	583	175	675	159	539	144	732	101	509	84
San Jerónimo	13,079	1,403	144	1,322	136	1,349	140	1,367	137	1,385	107	1,283	137	1,241	123	1,315	206	1,092	192
San Justo	7,432	828	101	738	93	804	92	765	101	722	88	693	89	659	100	692	200	512	155
San Lorenzo	26,154	2,361	766	2,162	680	2,101	682	2,143	721	2,204	683	2,128	624	2,057	677	2,720	757	1,977	711
San Martín	9,411	931	137	949	125	937	114	882	122	984	133	951	96	893	104	734	346	652	321
Vera	11,585	1,235	216	1,175	221	1,165	233	1,058	216	1,069	203	1,074	209	940	218	1,042	256	811	244
TOTAL	520,674	46,596	16,074	43,271	15,142	43,678	14,667	44,222	14,465	44,069	14,230	42,274	13,824	40,338	13,864	44,765	17,198	36,051	15,946

FUENTE: Datos suministrados por la Dirección Gral. de Programas, Proyectos y Estadística Educativa.

NOTA: Elaboración propia en base a la fuente citada.

DIRECCION GENERAL DE PROGRAMACION Y ESTADISTICA HACENDAL.

PROVINCIA DE SANTA FE

ALUMNOS POR GRADO DE ESCUELAS PRIMARIAS NIVEL EGB 1,2 Y 3 COMUNES OFICIAL Y PRIVADO
POR DEPARTAMENTO - PERIODO 2007

DEPARTAMENTO	MATRICULA	AÑO DE ESTUDIO																	
		1º		2º		3º		4º		5º		6º		7º		8º		9º	
		OFICIAL	PRIVADO	OFICIAL	PRIVADO	OFICIAL	PRIVADO	OFICIAL	PRIVADO	OFICIAL	PRIVADO	OFICIAL	PRIVADO	OFICIAL	PRIVADO	OFICIAL	PRIVADO	OFICIAL	PRIVADO
Belgrano	6,557	606	113	710	110	645	93	652	91	661	92	637	86	608	95	642	118	474	124
Caseros	10,979	877	217	1,074	214	949	227	948	205	1,020	193	1,028	193	935	232	1,082	321	946	318
Castellanos	27,898	2,905	375	2,907	389	2,748	341	2,866	340	2,767	329	2,802	353	2,547	361	2,463	704	2,062	639
Constitución	12,885	1,154	264	1,285	238	1,217	231	1,186	206	1,216	226	1,189	226	1,188	209	1,168	409	915	358
Garay	4,385	504		570		542		525		510		519		468		309	121	220	97
Gral. López	30,119	2,461	725	2,904	737	2,589	709	2,785	691	2,744	617	2,726	667	2,574	627	2,727	912	2,123	801
Gral. Obligado	35,265	3,310	581	4,104	583	3,329	551	3,327	551	3,213	559	3,230	523	2,991	641	3,408	884	2,642	838
Iriondo	9,541	756	194	914	196	858	170	828	197	875	181	886	180	856	173	966	259	828	224
La Capital	87,446	6,384	3,573	7,327	3,559	6,602	3,284	6,702	3,377	6,478	3,136	6,263	2,993	6,000	3,020	7,099	3,168	5,649	2,832
Las Colonias	15,495	1,488	341	1,486	330	1,387	320	1,432	270	1,370	291	1,379	290	1,432	263	1,348	529	1,041	498
9 de Julio	6,868	720	83	889	74	772	73	719	65	689	68	670	67	578	70	731	64	463	73
Rosario	182,604	11,555	7,563	14,829	7,834	13,103	7,240	13,154	7,021	13,400	6,887	13,217	6,773	12,408	6,672	15,225	7,569	11,414	6,740
San Cristóbal	12,726	1,172	184	1,317	207	1,264	205	1,233	220	1,278	192	1,145	194	1,106	201	1,260	263	997	288
San Javier	6,913	558	178	676	176	613	165	608	163	661	171	580	165	626	149	722	116	474	112
San Jerónimo	12,991	1,307	132	1,372	140	1,279	138	1,337	143	1,355	111	1,325	113	1,268	123	1,358	183	1,138	169
San Justo	7,391	669	97	835	106	742	87	822	95	714	94	701	91	647	99	719	201	494	178
San Lorenzo	25,995	2,162	670	2,507	761	2,129	655	2,144	660	2,135	687	2,110	661	2,051	653	2,652	737	1,943	678
San Martín	9,302	837	141	972	121	936	124	973	110	870	120	958	131	922	92	746	319	619	311
Vera	11,518	1,060	234	1,301	210	1,134	212	1,093	231	1,066	215	1,018	207	983	223	1,104	208	806	213
TOTAL	516,878	40,485	15,665	47,979	15,985	42,838	14,825	43,334	14,636	43,022	14,169	42,383	13,913	40,188	13,903	45,729	17,085	35,248	15,491

FUENTE: Datos suministrados por la Dirección Gral. de Programas, Proyectos y Estadística Educativa.

NOTA: Elaboración propia en base a la fuente citada.

DIRECCION GENERAL DE PROGRAMACION Y ESTADISTICA HACENDAL.

PROVINCIA DE SANTA FE

ALUMNOS POR AÑO DE ESTUDIO DE ESCUELAS PRIMARIAS COMUNES OFICIAL Y PRIVADO

POR DEPARTAMENTO - PERIODO 2008

DEPARTAMENTO	MATRICULA	AÑO DE ESTUDIO													
		1º		2º		3º		4º		5º		6º		7º	
		OFICIAL	PRIVADO	OFICIAL	PRIVADO	OFICIAL	PRIVADO	OFICIAL	PRIVADO	OFICIAL	PRIVADO	OFICIAL	PRIVADO	OFICIAL	PRIVADO
Belgrano	5,159	590	105	650	112	693	112	642	88	631	90	644	92	624	86
Caseros	7,974	900	214	890	218	998	212	931	214	914	198	945	185	942	213
Castellanos	22,141	2,850	377	2,889	361	2,899	373	2,801	350	2,821	328	2,775	324	2,648	345
Constitución	10,001	1,157	272	1,194	252	1,272	194	1,182	207	1,181	209	1,206	244	1,227	204
Garay	3,496	428		510		545		527		503		482		501	
Gral. López	23,589	2,469	724	2,550	706	2,810	733	2,656	721	2,815	708	2,762	649	2,615	671
Gral. Obligado	27,995	3,302	623	3,651	644	3,858	635	3,344	608	3,245	612	3,148	607	3,059	659
Iriondo	7,250	737	197	824	198	893	191	875	169	832	203	882	185	890	174
La Capital	68,034	6,118	3,459	6,826	3,648	6,895	3,558	6,548	3,257	6,456	3,283	6,371	3,015	5,985	2,615
Las Colonias	12,088	1,376	321	1,530	344	1,501	334	1,383	318	1,440	266	1,344	285	1,362	284
9 de Julio	5,556	767	65	748	80	828	68	779	69	693	59	665	68	604	63
Rosario	138,928	11,021	7,669	12,959	7,654	13,592	7,586	13,076	7,310	12,717	6,853	12,955	6,876	12,317	6,343
San Cristóbal	9,852	1,127	197	1,205	186	1,274	213	1,267	202	1,218	220	1,225	218	1,140	160
San Javier	5,311	508	172	557	175	691	174	581	171	601	160	624	172	566	159
San Jerónimo	10,016	1,239	142	1,329	136	1,331	131	1,287	141	1,288	153	1,319	134	1,280	106
San Justo	5,803	690	94	742	97	791	102	766	84	794	95	713	95	638	102
San Lorenzo	19,791	1,964	701	2,367	691	2,309	730	2,193	654	2,123	659	1,998	692	2,040	670
San Martín	7,274	871	130	858	141	962	138	964	124	928	109	857	122	944	126
Vera	8,891	1,040	229	1,101	228	1,167	208	1,102	213	1,016	235	1,009	215	937	191
TOTAL	399,149	39,154	15,691	43,380	15,871	45,309	15,692	42,904	14,900	42,216	14,440	41,924	14,178	40,319	13,171

FUENTE: Datos suministrados por la Dirección Gral. de Programas, Proyectos y Estadística Educativa.

NOTA: Elaboración propia en base a la fuente citada.

Al cambiar el sistema educativo se registra los grados de 1º a 7º.

DIRECCION GENERAL DE PROGRAMACION Y ESTADISTICA HACENDAL.

PROVINCIA DE SANTA FE

ALUMNOS POR AÑO DE ESTUDIO DE ESCUELAS MEDIAS COMUNES OFICIAL Y PRIVADO
POR DEPARTAMENTO - PERIODO 1997

DEPARTAMENTO	MATRICULA	AÑO DE ESTUDIO													
		1º		2º		3º		4º		5º		6º		7º	
		OFICIAL	PRIVADO	OFICIAL	PRIVADO	OFICIAL	PRIVADO	OFICIAL	PRIVADO	OFICIAL	PRIVADO	OFICIAL	PRIVADO	OFICIAL	PRIVADO
Belgrano	2,437	558	110	464	91	402	45	327	44	302	51	43			
Caseros	5,655	1,112	311	990	306	852	203	753	211	588	170	106	53		
Castellanos	8,533	1,884	582	1,415	464	1,075	474	965	371	765	384	154			
Constitución	6,143	957	544	766	442	1,043	426	552	355	452	327	165	114		
Garay	1,129	303	86	232	60	151	41	109	22	78	29	18			
Gral. López	11,396	2,491	781	1,913	655	1,509	614	1,292	492	992	464	164	29		
Gral. Obligado	9,991	2,225	954	1,548	744	1,103	683	873	526	684	467	184			
Iriondo	4,026	892	206	758	203	582	168	476	158	397	149	37			
La Capital	36,421	7,541	2,428	5,898	2,085	4,926	1,919	3,994	1,611	3,564	1,609	653	49	144	
Las Colonias	5,900	1,043	517	864	434	667	388	580	385	533	341	148			
9 de Julio	1,517	430	69	273	52	219	43	178	32	185	29	7			
Rosario	74,540	14,735	6,779	10,663	6,106	7,932	5,763	6,192	5,294	4,982	4,858	962	239	35	
San Cristóbal	4,206	1,018	222	888	168	583	147	438	120	414	138	70			
San Javier	1,615	394	96	306	79	233	65	186	60	118	69	9			
San Jerónimo	4,644	1,042	219	909	176	727	148	683	87	462	117	74			
San Justo	2,615	596	175	428	161	354	154	258	132	228	118	11			
San Lorenzo	9,921	2,542	577	1,719	477	1,292	461	1,020	407	854	384	171	17		
San Martín	3,488	611	319	487	281	375	308	340	207	284	229	47			
Vera	3,124	720	270	511	208	385	172	294	157	246	139	22			
TOTAL	197,301	41,094	15,245	31,032	13,192	24,410	12,222	19,510	10,671	16,128	10,072	3,045	501	179	

FUENTE: Datos suministrados por la Dirección Gral. de Programas, Proyectos y Estadística Educativa.

NOTA: Elaboración propia en base a la fuente citada.

DIRECCION GENERAL DE PROGRAMACION Y ESTADISTICA HACENDAL.

PROVINCIA DE SANTA FE

ALUMNOS POR AÑO DE ESTUDIO DE ESCUELAS MEDIAS COMUNES OFICIAL Y PRIVADO
POR DEPARTAMENTO - PERIODO 1998

DEPARTAMENTO	MATRICULA	AÑO DE ESTUDIO													
		1°		2°		3°		4°		5°		6°		7°	
		OFICIAL	PRIVADO	OFICIAL	PRIVADO	OFICIAL	PRIVADO	OFICIAL	PRIVADO	OFICIAL	PRIVADO	OFICIAL	PRIVADO	OFICIAL	PRIVADO
Belgrano	2,395	545	113	465	100	361	77	336	40	286	34	38			
Caseros	5,867	1,171	359	916	299	890	265	788	180	677	195	78	49		
Castellanos	8,793	1,894	616	1,513	466	1,123	412	1,003	431	813	361	161			
Constitución	5,677	1,070	428	906	382	732	303	599	306	582	250	70	49		
Garay	1,146	291	79	225	60	161	35	130	35	88	19	23			
Gral. López	11,764	2,443	820	1,933	695	1,631	590	1,324	563	1,138	445	148	34		
Gral. Obligado	10,380	2,270	1,017	1,615	813	1,150	669	907	610	680	464	185			
Iriondo	4,110	963	245	719	148	603	160	528	150	405	152	37			
La Capital	36,513	7,513	2,385	6,243	2,117	4,754	1,786	4,181	1,717	3,429	1,491	704	59	134	
Las Colonias	6,044	1,058	550	823	426	746	394	628	365	529	372	153			
9 de Julio	1,593	496	64	288	49	241	41	201	32	148	25	8			
Rosario	76,162	14,744	7,079	10,775	6,256	8,147	5,568	6,872	5,389	5,305	4,790	959	233	45	
San Cristóbal	4,016	897	294	716	172	599	159	462	134	360	113	110			
San Javier	1,664	423	96	288	88	248	61	186	62	146	57	9			
San Jerónimo	4,796	1,133	178	932	191	734	152	623	134	557	85	77			
San Justo	2,675	581	177	455	161	337	149	287	143	247	121	17			
San Lorenzo	10,148	2,565	694	1,750	548	1,212	429	1,099	380	902	360	193	16		
San Martín	3,601	635	337	494	274	402	266	336	271	309	225	52			
Vera	3,084	692	239	534	226	379	156	308	143	247	146	14			
TOTAL	200,428	41,384	15,770	31,590	13,471	24,450	11,672	20,798	11,085	16,848	9,705	3,036	440	179	0

FUENTE: Datos suministrados por la Dirección Gral. de Programas, Proyectos y Estadística Educativa.

NOTA: Elaboración propia en base a la fuente citada.

DIRECCION GENERAL DE PROGRAMACION Y ESTADISTICA HACENDAL.

PROVINCIA DE SANTA FE

ALUMNOS POR AÑO DE ESTUDIO DE ESCUELAS MEDIAS COMUNES OFICIAL Y PRIVADO
POR DEPARTAMENTO - PERIODO 1999

DEPARTAMENTO	MATRICULA	AÑO DE ESTUDIO											
		2º		3º		4º		5º		6º		7º	
		OFICIAL	PRIVADO	OFICIAL	PRIVADO	OFICIAL	PRIVADO	OFICIAL	PRIVADO	OFICIAL	PRIVADO	OFICIAL	PRIVADO
Belgrano	1,787	488	90	374	77	323	59	299	36	41			
Caseros	4,267	1,021	283	787	216	786	191	697	145	91	50		
Castellanos	6,713	1,586	528	1,298	434	1,048	386	864	413	156			
Constitución	4,152	911	340	758	293	645	274	524	278	78	51		
Garay	838	236	73	157	35	132	31	111	35	28			
Gral. López	8,790	1,932	719	1,691	644	1,387	545	1,126	530	188	28		
Gral. Obligado	7,464	1,724	796	1,278	718	959	568	718	528	175			
Iriondo	3,075	802	218	599	154	520	156	445	144	37			
La Capital	26,744	6,157	2,028	4,871	1,883	4,024	1,674	3,574	1,621	732	46	134	
Las Colonias	4,593	875	481	726	419	664	384	536	353	155			
9 de Julio	1,071	331	49	236	43	188	30	157	29	8			
Rosario	54,412	10,894	6,523	7,987	5,693	6,734	5,108	5,475	4,908	888	178	24	
San Cristóbal	3,080	803	224	596	146	541	140	393	129	108			
San Javier	1,212	302	97	227	78	224	60	159	59	6			
San Jerónimo	3,536	947	150	766	171	627	137	522	128	88			
San Justo	1,902	421	155	372	149	280	120	257	128	20			
San Lorenzo	7,183	1,879	554	1,312	448	1,020	385	922	388	255	20		
San Martín	2,697	541	311	425	240	342	240	292	241	65			
Vera	2,175	521	203	405	185	292	136	266	140	27			
TOTAL	145,691	32,371	13,822	24,865	12,026	20,736	10,624	17,337	10,233	3,146	373	158	0

FUENTE: Datos suministrados por la Dirección Gral. de Programas, Proyectos y Estadística Educativa.

NOTA: Elaboración propia en base a la fuente citada.

DIRECCION GENERAL DE PROGRAMACION Y ESTADISTICA HACENDAL.

PROVINCIA DE SANTA FE

ALUMNOS POR AÑO DE ESTUDIO DE ESCUELAS MEDIAS COMUNES/POLIMODAL OFICIAL Y PRIVADO
POR DEPARTAMENTO - PERIODO 2000

DEPARTAMENTO	MATRICULA	AÑO DE ESTUDIO									
		3º Med.Común/1º Polimodal		4º Med.Común/2º Polimodal		5º Med.Común/3º Polimodal		6º Medio Común		7º Medio Común	
		OFICIAL	PRIVADO	OFICIAL	PRIVADO	OFICIAL	PRIVADO	OFICIAL	PRIVADO	OFICIAL	PRIVADO
Belgrano	1,293	414	89	328	69	298	59	36			
Caseros	2,864	737	320	611	229	617	228	54	68		
Castellanos	4,832	1,372	501	1,131	408	883	358	179			
Constitución	3,071	780	353	635	303	570	277	69	84		
Garay	612	193	51	150	28	123	28	39			
Gral. López	6,292	1,660	653	1,425	601	1,228	497	184	44		
Gral. Obligado	5,325	1,357	755	1,094	650	789	491	189			
Iriondo	2,189	663	197	535	137	452	140	65			
La Capital	19,407	5,304	1,851	4,518	1,740	3,568	1,571	793	62		
Las Colonias	3,321	767	407	668	348	606	346	179			
9 de Julio	785	269	47	212	35	180	29	13			
Rosario	38,242	8,653	6,062	6,801	5,323	5,534	4,721	904	229	15	
San Cristóbal	2,218	672	198	540	136	430	130	112			
San Javier	882	238	96	202	74	195	56	21			
San Jerónimo	2,459	783	126	652	148	534	126	90			
San Justo	1,324	373	133	309	137	247	112	13			
San Lorenzo	4,992	1,453	513	1,114	427	904	354	212	15		
San Martín	1,942	455	276	395	224	308	212	72			
Vera	1,479	401	191	310	162	262	125	28			
TOTAL	103,529	26,544	12,819	21,630	11,179	17,728	9,860	3,252	502	15	0

FUENTE: Datos suministrados por la Dirección Gral. de Programas, Proyectos y Estadística Educativa.

NOTA: Elaboración propia en base a la fuente citada.

DIRECCION GENERAL DE PROGRAMACION Y ESTADISTICA HACENDAL.

PROVINCIA DE SANTA FE

ALUMNOS POR AÑO DE ESTUDIO DE ESCUELAS MEDIAS/POLIMODAL COMUNES OFICIAL Y PRIVADO
POR DEPARTAMENTO - PERIODO 2001

DEPARTAMENTO	MATRICULA	AÑO DE ESTUDIO									
		3º Med.Común/1º Polimodal		4º Med.Común/2º Polimodal		5º Med.Común/3º Polimodal		6º Medio Común		7º Medio Común	
		OFICIAL	PRIVADO	OFICIAL	PRIVADO	OFICIAL	PRIVADO	OFICIAL	PRIVADO	OFICIAL	PRIVADO
Belgrano	1,377	463	94	339	79	293	66	43			
Caseros	3,236	931	314	783	235	597	206	94	76		
Castellanos	5,434	1,716	625	1,213	438	896	382	164			
Constitución	3,290	958	375	661	289	570	274	90	73		
Garay	674	206	68	179	41	118	29	33			
Gral. López	6,736	1,996	754	1,403	592	1,257	520	180	34		
Gral. Obligado	6,369	2,012	855	1,142	667	880	557	256			
Iriondo	2,359	678	240	627	169	466	136	43			
La Capital	20,223	5,926	2,253	4,395	1,688	3,638	1,680	590	53		
Las Colonias	3,689	923	470	759	379	628	319	211			
9 de Julio	935	443	20	230	12	180	38	12			
Rosario	41,417	11,077	6,107	7,423	5,345	5,701	4,703	923	123	15	
San Cristóbal	2,363	777	220	522	183	414	128	119			
San Javier	975	363	66	196	91	170	71	18			
San Jerónimo	2,574	946	141	619	110	538	138	82			
San Justo	1,506	512	149	326	108	289	107	15			
San Lorenzo	5,584	1,819	548	1,125	464	985	406	214	23		
San Martín	2,078	541	266	411	239	350	207	64			
Vera	1,859	642	256	323	193	272	143	30			
TOTAL	112,678	32,929	13,821	22,676	11,322	18,242	10,110	3,181	382	15	0

FUENTE: Datos suministrados por la Dirección Gral. de Programas, Proyectos y Estadística Educativa.

NOTA: Elaboración propia en base a la fuente citada.

DIRECCION GENERAL DE PROGRAMACION Y ESTADISTICA HACENDAL.

PROVINCIA DE SANTA FE

**ALUMNOS POR AÑO DE ESTUDIO DE ESCUELAS MEDIAS/POLIMODAL COMUNES OFICIAL Y PRIVADO
POR DEPARTAMENTO - PERIODO 2002**

DEPARTAMENTO	MATRICULA	AÑO DE ESTUDIO							
		3º Med.Común/1º Polimodal		4º Med.Común/2º Polimodal		5º Med.Común/3º Polimodal		6º Medio Común	
		OFICIAL	PRIVADO	OFICIAL	PRIVADO	OFICIAL	PRIVADO	OFICIAL	PRIVADO
Belgrano	1,177	393	95	307	85	210	77	10	
Caseros	3,609	1,002	323	804	301	725	256	125	73
Castellanos	5,572	1,682	558	1,196	558	1,004	426	148	
Constitución	3,495	932	354	1,375	381	74	312		67
Garay	739	209	59	166	66	110	82	47	
Gral. López	7,151	2,031	775	1,618	683	1,217	569	219	39
Gral. Obligado	6,710	2,006	862	1,442	690	870	580	260	
Iriondo	2,490	826	168	607	166	497	165	61	
La Capital	21,351	5,978	2,307	4,718	2,122	3,708	1,623	847	48
Las Colonias	3,652	886	485	703	424	616	366	172	
9 de Julio	1,039	396	47	307	42	210	27	10	
Rosario	42,741	10,873	6,287	7,993	5,584	6,013	4,931	867	193
San Cristóbal	2,648	899	234	612	179	429	176	119	
San Javier	1,014	340	98	253	59	163	89	12	
San Jerónimo	2,675	951	164	713	122	529	101	95	
San Justo	1,548	454	142	396	140	272	123	21	
San Lorenzo	5,781	1,690	571	1,293	489	992	467	258	21
San Martín	2,147	534	278	433	229	369	220	84	
Vera	2,020	646	239	453	219	260	168	35	
TOTAL	117,559	32,728	14,046	25,389	12,539	18,268	10,758	3,390	441

FUENTE: Datos suministrados por la Dirección Gral. de Programas, Proyectos y Estadística Educativa.

NOTA: Elaboración propia en base a la fuente citada.

DIRECCION GENERAL DE PROGRAMACION Y ESTADISTICA HACENDAL.

PROVINCIA DE SANTA FE

**ALUMNOS POR AÑO DE ESTUDIO DE ESCUELAS MEDIAS - POLIMODAL COMUNES OFICIAL Y PRIVADO
POR DEPARTAMENTO - PERIODO 2003**

DEPARTAMENTO	MATRICULA	AÑO DE ESTUDIO							
		3º Med.Común/1º Polimodal		4º Med.Común/2º Polimodal		5º Med.Común/3º Polimodal		6º Medio Común	
		OFICIAL	PRIVADO	OFICIAL	PRIVADO	OFICIAL	PRIVADO	OFICIAL	PRIVADO
Belgrano	1,404	471	93	348	75	307	62	48	
Caseros	3,550	950	298	821	288	694	271	150	78
Castellanos	5,637	1,669	519	1,317	490	982	485	175	
Constitución	3,515	867	368	777	309	675	338	91	90
Garay	623	172	83	134	49	116	54	15	
Gral. López	6,561	1,796	758	1,411	591	1,224	598	141	42
Gral. Obligado	6,664	1,790	855	1,416	701	1,111	536	207	48
Iriondo	2,383	735	186	615	142	501	156	48	
La Capital	20,287	5,448	2,286	4,196	2,067	3,371	1,955	902	62
Las Colonias	3,281	706	434	616	431	539	389	166	
9 de Julio	1,015	379	52	264	26	245	37	12	
Rosario	39,358	9,618	5,691	6,910	5,429	5,579	4,991	906	234
San Cristóbal	2,209	657	233	446	176	416	158	123	
San Javier	967	300	82	207	96	190	73	19	
San Jerónimo	2,705	912	151	699	130	596	109	108	
San Justo	1,538	410	174	376	125	318	115	20	
San Lorenzo	5,670	1,616	595	1,253	486	1,013	463	229	15
San Martín	2,134	516	279	410	224	376	214	115	
Vera	1,819	485	194	403	179	367	171	20	
TOTAL	111,320	29,497	13,331	22,619	12,014	18,620	11,175	3,495	569

FUENTE: Datos suministrados por la Dirección Gral. de Programas, Proyectos y Estadística Educativa.

NOTA: Elaboración propia en base a la fuente citada.

DIRECCION GENERAL DE PROGRAMACION Y ESTADISTICA HACENDAL.

PROVINCIA DE SANTA FE

**ALUMNOS POR AÑO DE ESTUDIO DE ESCUELAS MEDIAS/POLIMODAL COMUNES OFICIAL Y PRIVADO
POR DEPARTAMENTO - PERIODO 2004**

DEPARTAMENTO	MATRICULA	AÑO DE ESTUDIO							
		3º Med.Común/1º Polimodal		4º Med.Común/2º Polimodal		5º Med.Común/3º Polimodal		6º Medio Común	
		OFICIAL	PRIVADO	OFICIAL	PRIVADO	OFICIAL	PRIVADO	OFICIAL	PRIVADO
Belgrano	1,287	458	89	309	79	285	67		
Caseros	3,056	904	274	704	229	715	230		
Castellanos	5,185	1,570	546	1,222	411	1,034	402		
Constitución	3,037	822	328	630	334	604	272	47	
Garay	547	179	51	122	66	93	36		
Gral. López	6,385	1,773	746	1,421	622	1,280	543		
Gral. Obligado	6,343	1,926	819	1,238	672	1,092	596		
Iriondo	2,241	719	180	521	168	524	129		
La Capital	18,021	4,946	2,271	3,659	2,035	3,230	1,880		
Las Colonias	3,301	867	435	637	411	582	369		
9 de Julio	986	368	44	273	43	237	21		
Rosario	34,224	8,117	5,588	5,534	4,967	5,131	4,864	23	
San Cristóbal	2,389	812	242	563	172	438	162		
San Javier	988	348	101	201	80	173	85		
San Jerónimo	2,476	865	132	657	116	589	117		
San Justo	1,476	411	172	377	121	310	85		
San Lorenzo	5,330	1,732	503	1,222	463	998	412		
San Martín	1,920	516	258	349	237	354	206		
Vera	1,862	585	238	383	164	336	156		
TOTAL	101,054	27,918	13,017	20,022	11,390	18,005	10,632	70	0

FUENTE: Datos suministrados por la Dirección Gral. de Programas, Proyectos y Estadística Educativa.

NOTA: Elaboración propia en base a la fuente citada.

DIRECCION GENERAL DE PROGRAMACION Y ESTADISTICA HACENDAL.

PROVINCIA DE SANTA FE

**ALUMNOS POR AÑO DE ESTUDIO DE ESCUELAS MEDIAS/POLIMODAL COMUNES OFICIAL Y PRIVADO
POR DEPARTAMENTO - PERIODO 2005**

DEPARTAMENTO	MATRICULA	AÑO DE ESTUDIO							
		3º Med.Común/1º Polimodal		4º Med.Común/2º Polimodal		5º Med.Común/3º Polimodal		6º Medio Común	
		OFICIAL	PRIVADO	OFICIAL	PRIVADO	OFICIAL	PRIVADO	OFICIAL	PRIVADO
Belgrano	1,137	399	90	269	86	222	71		
Caseros	2,821	835	283	672	262	575	194		
Castellanos	4,989	1,718	535	1,089	484	805	358		
Constitución	3,085	869	366	704	289	520	290	47	
Garay	618	209	69	120	38	104	52	26	
Gral. López	6,040	1,841	760	1,160	615	1,113	551		
Gral. Obligado	6,042	2,027	852	1,104	650	734	582	93	
Iriondo	1,955	613	203	431	145	415	148		
La Capital	18,196	5,529	2,398	3,715	1,917	2,953	1,684		
Las Colonias	3,361	939	444	685	392	572	329		
9 de Julio	929	384	47	239	32	199	28		
Rosario	34,672	9,285	5,993	5,541	4,896	4,348	4,586	23	
San Cristóbal	2,483	817	298	573	192	449	154		
San Javier	953	354	86	196	93	150	74		
San Jerónimo	2,377	940	145	575	97	519	101		
San Justo	1,334	439	179	272	116	232	96		
San Lorenzo	5,034	1,751	548	1,154	454	674	433	20	
San Martín	1,928	553	281	391	207	292	204		
Vera	1,874	619	261	401	164	298	131		
TOTAL	99,828	30,121	13,838	19,291	11,129	15,174	10,066	209	0

FUENTE: Datos suministrados por la Dirección Gral. de Programas, Proyectos y Estadística Educativa.

NOTA: Elaboración propia en base a la fuente citada.

DIRECCION GENERAL DE PROGRAMACION Y ESTADISTICA HACENDAL.

PROVINCIA DE SANTA FE

**ALUMNOS POR AÑO DE ESTUDIO DE ESCUELAS MEDIAS/POLIMODAL COMUNES OFICIAL Y PRIVADO
POR DEPARTAMENTO - PERIODO 2006**

DEPARTAMENTO	MATRICULA	AÑO DE ESTUDIO							
		3º Med.Común/1º Polimodal		4º Med.Común/2º Polimodal		5º Med.Común/3º Polimodal		6º Medio Común	
		OFICIAL	PRIVADO	OFICIAL	PRIVADO	OFICIAL	PRIVADO	OFICIAL	PRIVADO
Belgrano	1,236	427	78	324	74	255	78		
Caseros	2,784	855	287	608	231	569	234		
Castellanos	5,139	1,628	662	1,062	486	835	466		
Constitución	2,920	918	398	625	278	448	253		
Garay	630	212	77	149	51	95	26	20	
Gral. López	5,759	1,845	781	1,107	632	876	518		
Gral. Obligado	6,189	1,976	897	1,175	587	885	576	93	
Iriondo	2,043	706	210	460	148	381	138		
La Capital	18,191	5,531	2,456	3,586	1,954	2,832	1,832		
Las Colonias	3,400	970	457	692	385	537	351	8	
9 de Julio	914	380	61	243	30	177	23		
Rosario	36,905	10,525	6,256	5,834	5,145	4,547	4,598		
San Cristóbal	2,505	887	293	528	208	430	159		
San Javier	908	347	100	190	50	145	76		
San Jerónimo	2,342	937	133	607	100	479	86		
San Justo	1,339	431	164	284	123	237	100		
San Lorenzo	5,002	1,779	578	1,047	426	773	399		
San Martín	1,857	528	264	340	205	325	195		
Vera	1,893	662	278	362	175	285	131		
TOTAL	101,956	31,544	14,430	19,223	11,288	15,111	10,239	121	0

FUENTE: Datos suministrados por la Dirección Gral. de Programas, Proyectos y Estadística Educativa.

NOTA: Elaboración propia en base a la fuente citada.

DIRECCION GENERAL DE PROGRAMACION Y ESTADISTICA HACENDAL.

PROVINCIA DE SANTA FE

**ALUMNOS POR AÑO DE ESTUDIO DE ESCUELAS MEDIAS/POLIMODAL COMUNES OFICIAL Y PRIVADO
POR DEPARTAMENTO - PERIODO 2007**

DEPARTAMENTO	MATRICULA	AÑO DE ESTUDIO							
		3º Med.Común/1º Polimodal		4º Med.Común/2º Polimodal		5º Med.Común/3º Polimodal		6º Medio Común	
		OFICIAL	PRIVADO	OFICIAL	PRIVADO	OFICIAL	PRIVADO	OFICIAL	PRIVADO
Belgrano	1,241	451	96	278	70	276	70		
Caseros	2,795	832	303	666	231	535	228		
Castellanos	5,217	1,663	628	1,059	566	861	440		
Constitución	2,883	884	360	605	313	467	254		
Garay	695	220	89	161	45	141	39		
Gral. López	5,942	1,955	783	1,167	593	879	565		
Gral. Obligado	6,238	2,079	856	1,234	703	842	524		
Iriondo	2,066	721	218	504	163	339	121		
La Capital	18,397	5,680	2,527	3,586	2,069	2,703	1,832		
Las Colonias	3,324	930	464	669	360	546	355		
9 de Julio	882	357	54	203	45	198	25		
Rosario	37,638	10,696	6,414	5,980	5,311	4,575	4,662		
San Cristóbal	2,384	792	257	513	211	430	181		
San Javier	978	382	109	196	96	140	55		
San Jerónimo	2,495	929	170	686	92	531	87		
San Justo	1,411	429	190	269	146	257	120		
San Lorenzo	4,998	1,815	558	1,023	447	772	383		
San Martín	1,859	520	284	352	192	315	196		
Vera	1,865	630	275	398	166	256	140		
TOTAL	103,308	31,965	14,635	19,549	11,819	15,063	10,277	0	0

FUENTE: Datos suministrados por la Dirección Gral. de Programas, Proyectos y Estadística Educativa.

NOTA: Elaboración propia en base a la fuente citada.

DIRECCION GENERAL DE PROGRAMACION Y ESTADISTICA HACENDAL.

PROVINCIA DE SANTA FE
ALUMNOS POR AÑO DE ESTUDIO DE ESCUELAS SECUNDARIAS COMUNES OFICIAL Y PRIVADO
POR DEPARTAMENTO - PERIODO 2008

DEPARTAMENTO	MATRICULA	AÑO DE ESTUDIO													
		1º		2º		3º		4º		5º		6º		7º	
		OFICIAL	PRIVADO	OFICIAL	PRIVADO	OFICIAL	PRIVADO	OFICIAL	PRIVADO	OFICIAL	PRIVADO	OFICIAL	PRIVADO	OFICIAL	PRIVADO
Belgrano	2,456	615	127	450	112	381	109	299	71	224	68				
Caseros	5,338	1,062	315	896	299	820	289	611	255	580	211				
Castellanos	11,316	2,612	684	1,946	612	1,832	628	1,049	561	842	550				
Constitución	5,732	1,172	411	942	374	875	343	530	286	529	270				
Garay	1,428	310	111	221	88	232	90	158	56	123	39				
Gral. López	12,277	2,711	922	2,021	778	1,872	774	1,039	611	994	555				
Gral. Obligado	13,809	3,294	902	2,673	794	2,011	848	1,212	650	837	588				
Iriondo	4,380	1,018	230	807	207	706	226	452	178	408	148				
La Capital	35,724	6,886	3,120	5,377	2,729	5,109	2,576	3,216	2,128	2,596	1,987				
Las Colonias	6,633	1,275	531	1,008	463	879	482	637	360	653	345				
9 de Julio	2,216	698	63	503	65	379	93	200	25	165	25				
Rosario	76,001	14,568	7,473	11,224	6,827	9,614	5,985	5,778	5,054	4,492	4,986	24		11	
San Cristóbal	5,189	1,226	248	1,022	234	824	316	488	197	450	184				
San Javier	2,390	707	148	447	121	360	101	217	68	135	86				
San Jerónimo	5,254	1,360	192	1,068	143	945	150	611	122	583	80				
San Justo	2,916	690	208	461	188	424	166	286	125	230	138				
San Lorenzo	10,918	2,672	765	1,907	633	1,642	566	1,069	452	809	403				
San Martín	3,772	756	358	568	254	522	265	371	213	290	175				
Vera	3,979	948	261	665	194	639	263	382	181	305	141				
TOTAL	211,728	44,580	17,069	34,206	15,115	30,066	14,270	18,605	11,593	15,245	10,979	24	0	11	0

FUENTE: Datos suministrados por la Dirección Gral. de Programas, Proyectos y Estadística Educativa.

NOTA: Elaboración propia en base a la fuente citada.

Al cambiar el sistema educativo se registra los datos corresponden al período que abarca desde 1º año a 5º año, y en lo que respecta a escuelas técnicas hasta 6º y 7º.

DIRECCION GENERAL DE PROGRAMACION Y ESTADISTICA HACENDAL.

PROVINCIA DE SANTA FE
ALUMNOS DE NIVEL INICIAL OFICIAL Y PRIVADO
POR DEPARTAMENTO - PERIODO 1998-2008

DEPARTAMENTO	MATRICULA										
	1998	1999	2000	2001	2002	2003	2004	2005	2006	2007	2008
Belgrano	1,493	1,508	1,326	1,545	1,548	1,214	1,615	1,608	1,589	1,639	1,683
Caseros	2,785	2,818	2,788	2,883	2,828	2,071	2,836	2,896	2,981	3,068	3,139
Castellanos	5,341	5,541	5,500	5,440	5,530	4,753	5,648	5,894	5,956	5,963	6,588
Constitución	2,530	2,586	2,552	2,625	2,552	2,162	2,345	2,607	2,559	2,587	2,770
Garay	742	757	828	856	1,064	713	769	799	845	842	885
Gral. López	6,489	6,586	7,156	6,961	7,344	5,746	7,147	6,867	7,120	7,273	7,465
Gral. Obligado	5,457	5,727	5,966	6,089	6,579	6,022	6,177	6,184	6,230	6,280	6,227
Iriondo	2,267	2,363	2,427	2,500	2,485	1,797	2,523	2,392	2,433	2,487	2,678
La Capital	16,913	17,645	18,243	18,641	19,477	16,325	18,157	19,057	19,123	19,186	20,343
Las Colonias	3,680	3,866	3,964	3,931	3,882	3,116	3,973	4,024	4,032	4,073	4,270
9 de Julio	1,223	1,274	1,301	1,355	1,373	1,326	1,470	1,455	1,408	1,449	1,444
Rosario	31,174	31,536	31,815	31,566	31,677	28,165	31,494	31,892	31,826	32,472	34,015
San Cristóbal	2,920	3,030	3,065	3,170	3,293	2,588	3,103	2,969	3,086	3,231	3,406
San Javier	1,359	1,417	1,557	1,539	1,596	1,275	1,483	1,500	1,523	1,517	1,542
San Jerónimo	2,455	2,401	2,567	2,599	2,636	2,486	2,546	2,563	2,551	2,642	2,736
San Justo	1,393	1,403	1,427	1,357	1,471	1,262	1,338	1,392	1,356	1,421	1,419
San Lorenzo	4,247	4,420	4,531	4,883	4,736	4,192	4,738	4,588	4,679	4,637	5,085
San Martín	1,979	1,989	2,201	2,186	2,264	1,837	2,315	2,302	2,454	2,425	2,587
Vera	1,843	1,968	2,142	2,137	2,323	2,095	2,154	2,174	2,292	2,260	2,283
TOTAL	96,290	98,835	101,356	102,263	104,658	89,145	101,831	103,163	104,043	105,452	110,565

FUENTE: Datos suministrados por la Dirección Gral. de Programas, Proyectos y Estadística Educativa.

NOTA: Elaboración propia en base a la fuente citada.

DIRECCION GENERAL DE PROGRAMACION Y ESTADISTICA HACENDAL.

PROVINCIA DE SANTA FE
ALUMNOS DE ESCUELAS PRIMARIAS COMUNES OFICIAL Y PRIVADO
POR DEPARTAMENTO - PERIODO 1997-2008

DEPARTAMENTO	MATRICULA											
	1997	1998	1999	2000	2001	2002	2003	2004	2005	2006	2007	2008
Belgrano	5,167	5,431	6,106	6,694	6,602	6,197	6,632	6,591	6,434	6,590	6,557	5,159
Caseros	9,508	9,540	10,906	12,115	11,996	11,632	11,428	11,370	11,267	11,052	10,979	7,974
Castellanos	21,425	21,968	25,197	28,246	27,828	28,131	27,449	28,279	27,875	27,813	27,898	22,141
Constitución	10,684	10,547	12,199	13,652	13,030	13,245	12,912	12,588	13,123	12,763	12,885	10,001
Garay	3,230	3,338	3,923	4,308	4,297	4,433	4,247	4,449	4,536	4,366	4,385	3,496
Gral. López	24,202	24,496	28,347	31,388	30,848	31,200	30,056	29,861	30,467	30,592	30,119	23,589
Gral. Obligado	28,670	29,180	33,426	36,474	36,795	37,275	36,947	36,905	36,802	36,274	35,265	27,995
Iriondo	8,024	8,015	9,371	10,392	10,075	10,001	9,504	9,520	9,260	9,605	9,541	7,250
La Capital	69,842	70,794	81,551	91,135	88,586	88,848	87,349	86,069	87,001	86,791	87,446	68,034
Las Colonias	12,315	12,500	14,358	15,717	15,551	15,516	14,895	15,288	15,539	15,384	15,495	12,088
9 de Julio	5,631	5,789	6,491	7,078	6,746	6,930	7,068	7,006	6,920	6,882	6,868	5,556
Rosario	153,410	154,222	176,901	197,625	197,624	189,596	186,528	182,648	184,225	185,218	182,604	138,928
San Cristóbal	10,215	10,290	11,739	13,036	12,781	12,995	12,925	13,038	12,905	12,686	12,726	9,852
San Javier	5,206	5,316	6,069	6,633	6,776	6,837	7,097	7,123	7,079	6,997	6,913	5,311
San Jerónimo	10,253	10,341	11,900	13,321	13,146	13,251	13,208	13,246	13,145	13,079	12,991	10,016
San Justo	6,096	6,179	6,954	7,635	7,682	7,698	7,709	7,673	7,566	7,432	7,391	5,803
San Lorenzo	20,079	20,586	23,884	26,763	26,774	26,458	26,015	25,233	26,289	26,154	25,995	19,791
San Martín	7,582	7,734	8,800	9,693	9,622	9,692	9,643	9,556	9,337	9,411	9,302	7,274
Vera	9,150	9,398	10,600	11,384	11,400	11,730	11,303	11,614	11,583	11,585	11,518	8,891
TOTAL	420,689	425,664	488,722	543,289	538,159	531,665	522,915	518,057	521,353	520,674	516,878	399,149

FUENTE: Datos suministrados por la Dirección Gral. de Progr., Proyectos y Estadística Educativa.

NOTAS: Elaboración propia en base a la fuente citada.

A partir de 2008 se registra los grados de 1º a 7º por implementarse un nuevo sistema educativo

DIRECCION GENERAL DE PROGRAMACION Y ESTADISTICA HACENDAL.

PROVINCIA DE SANTA FE
ALUMNOS POR AÑO DE ESTUDIO DE ESCUELAS SECUNDARIAS COMUNES OFICIAL Y PRIVADO
POR DEPARTAMENTO - PERIODO 1997-2008

DEPARTAMENTO	MATRICULA											
	1997	1998	1999	2000	2001	2002	2003	2004	2005	2006	2007	2008
Belgrano	2,437	2,395	1,787	1,293	1,377	1,177	1,404	1,287	1,137	1,236	1,241	2,456
Caseros	5,655	5,867	4,267	2,864	3,236	3,609	3,550	3,056	2,821	2,784	2,795	5,338
Castellanos	8,533	8,793	6,713	4,832	5,434	5,572	5,637	5,185	4,989	5,139	5,217	11,316
Constitución	6,143	5,677	4,152	3,071	3,290	3,495	3,515	3,037	3,085	2,920	2,883	5,732
Garay	1,129	1,146	838	612	674	739	623	547	618	630	695	1,428
Gral. López	11,396	11,764	8,790	6,292	6,736	7,151	6,561	6,385	6,040	5,759	5,942	12,277
Gral. Obligado	9,991	10,380	7,464	5,325	6,369	6,710	6,664	6,343	6,042	6,189	6,238	13,809
Iriondo	4,026	4,110	3,075	2,189	2,359	2,490	2,383	2,241	1,955	2,043	2,066	4,380
La Capital	36,421	36,513	26,744	19,407	20,223	21,351	20,287	18,021	18,196	18,191	18,397	35,724
Las Colonias	5,900	6,044	4,593	3,321	3,689	3,652	3,281	3,301	3,361	3,400	3,324	6,633
9 de Julio	1,517	1,593	1,071	785	935	1,039	1,015	986	929	914	882	2,216
Rosario	74,540	76,162	54,412	38,242	41,417	42,741	39,358	34,224	34,672	36,905	37,638	76,001
San Cristóbal	4,206	4,016	3,080	2,218	2,363	2,648	2,209	2,389	2,483	2,505	2,384	5,189
San Javier	1,615	1,664	1,212	882	975	1,014	967	988	953	908	978	2,390
San Jerónimo	4,644	4,796	3,536	2,459	2,574	2,675	2,705	2,476	2,377	2,342	2,495	5,254
San Justo	2,615	2,675	1,902	1,324	1,506	1,548	1,538	1,476	1,334	1,339	1,411	2,916
San Lorenzo	9,921	10,148	7,183	4,992	5,584	5,781	5,670	5,330	5,034	5,002	4,998	10,918
San Martín	3,488	3,601	2,697	1,942	2,078	2,147	2,134	1,920	1,928	1,857	1,859	3,772
Vera	3,124	3,084	2,175	1,479	1,859	2,020	1,819	1,862	1,874	1,893	1,865	3,979
TOTAL	197,301	200,428	145,691	103,529	112,678	117,559	111,320	101,054	99,828	101,956	103,308	211,728

FUENTE: Datos suministrados por la Dirección Gral. de Progr., Proyectos y Estadística Educativa.

NOTAS: Elaboración propia en base a la fuente citada.

Comprende escuelas medias comunes y privadas y en 1998 a partir de 2º año, ya que se aplica la Ley Federal y el 1º año se incorpora al tercer ciclo de E.G.B.

A partir del año 2000 también quedaron incorporados a E.G.B 2º y 3º años.

A partir de este año se informan los datos teniendo en cuenta el nuevo sistema educativo implementado.

DIRECCION GENERAL DE PROGRAMACION Y ESTADISTICA HACENDAL.

PROVINCIA DE SANTA FE
RETENCION Y DESGRANAMIENTO ESCOLAR
PERIODO 1991-2007

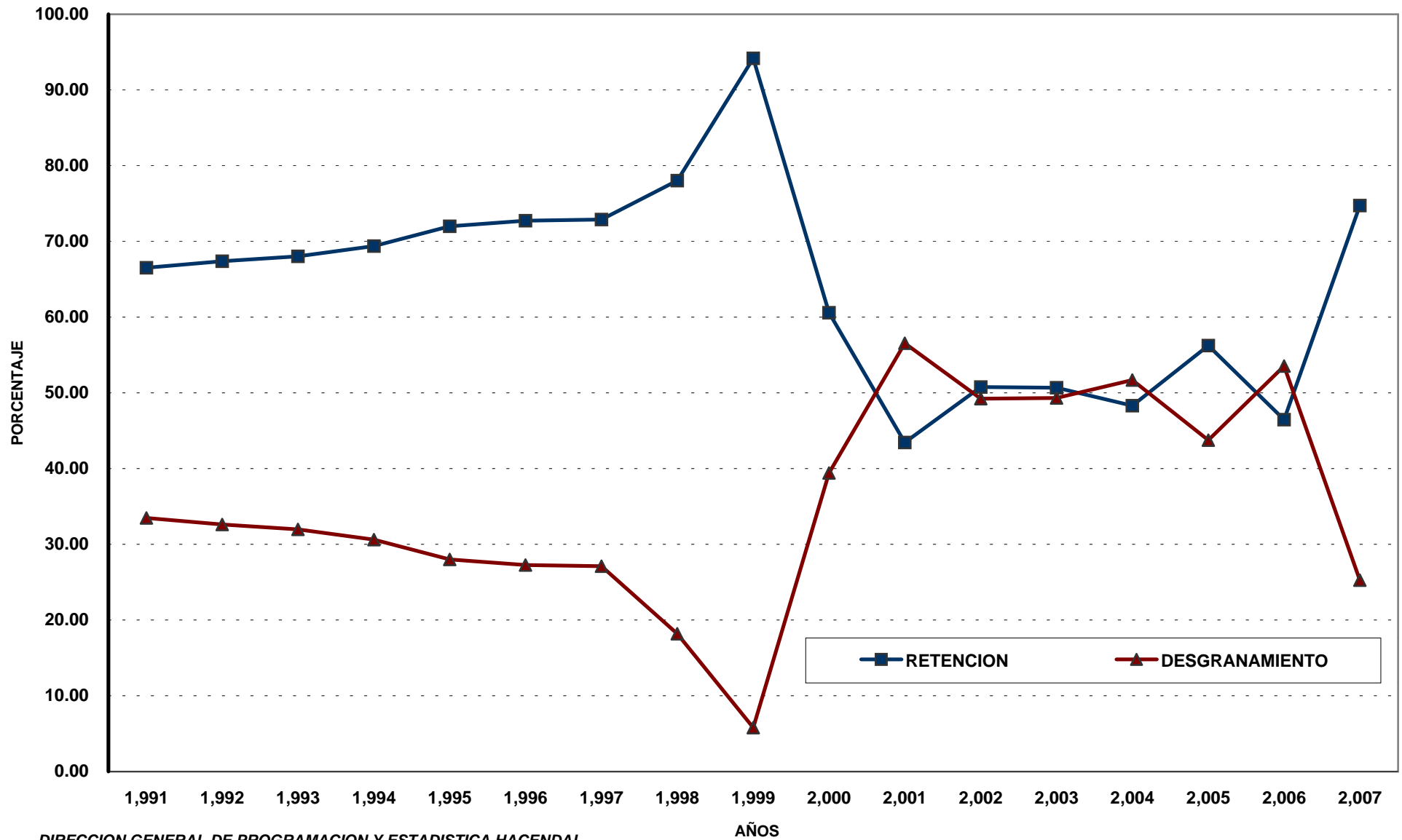

PROVINCIA DE SANTA FE
ALUMNOS REPITENTES NIVEL EGB - SECTOR OFICIAL
EN EL PERIODO 1991-2007
(Período 2007 - Nivel Primario)

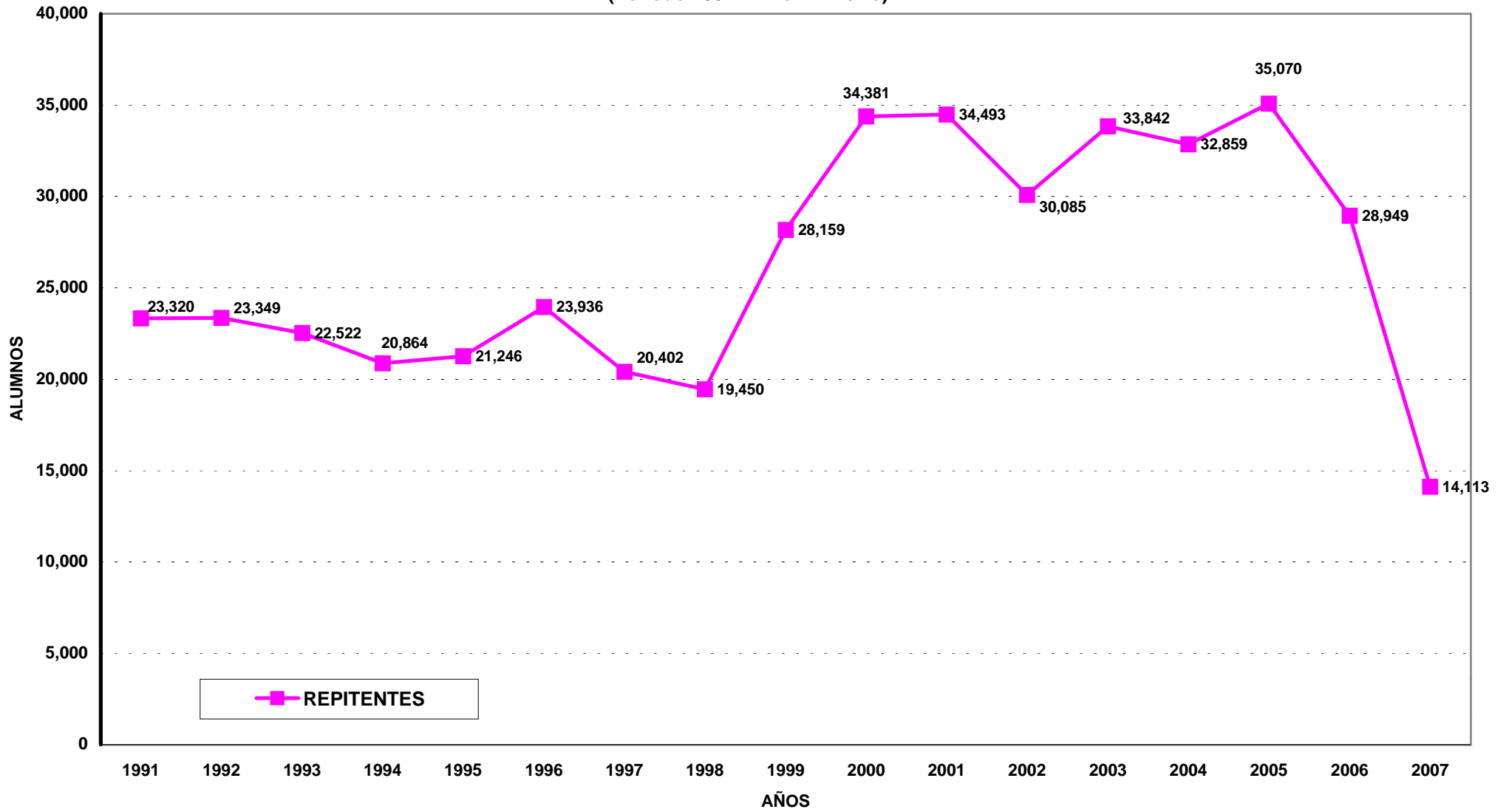

PROVINCIA DE SANTA FE
SERVICIO DE COPA DE LECHE EN EL TERRITORIO PROVINCIAL.
PERIODO 1999-2008

MES	1999		2000		2001		2002		2003	
	RAC.DIARIAS	IMPORTE	RAC.DIARIAS	IMPORTE	RAC.DIARIAS	IMPORTE	RAC.DIARIAS	IMPORTE	RAC.DIARIAS	IMPORTE
ENERO		800	220	924	220	968	258	1,135	314	2,072
FEBRERO		2,206	590	2,478	595	2,380	567	2,268	481	2,886
MARZO	392,100	1,394,228	397,010	1,586,027	426,799	1,705,072	419,086	1,592,628	438,566	1,974,485
ABRIL	392,012	1,647,416	430,288	1,635,094	427,179	1,623,280	423,396	1,778,263	435,857	2,745,899
MAYO	392,879	1,572,208	428,909	1,801,418	421,787	1,771,505	423,176	1,861,974	406,901	2,563,476
JUNIO	394,457	1,583,700	430,331	1,807,390	423,789	1,695,156	424,792	1,614,210	421,527	2,529,162
JULIO	397,279	875,012	431,394	948,747	425,039	934,792	425,301	1,021,937	427,622	1,541,368
AGOSTO	396,766	1,666,417	430,765	1,895,366	423,956	1,865,406	425,761	2,682,294	427,675	2,566,050
SEPTIEMBRE	397,733	1,750,664	430,063	1,806,265	423,574	1,694,296	425,485	2,680,556	425,374	2,807,468
OCTUBRE	397,344	1,590,360	429,937	1,805,735	423,554	1,863,638	425,069	2,805,455	425,721	2,809,759
NOVIEMBRE	397,342	1,748,305	429,263	1,888,757	423,166	1,861,930	424,656	2,675,333	425,579	2,553,474
DICIEMBRE	368,462	149,741	399,028	320,472	384,933	309,238	390,487	470,615	395,464	491,187
TOTALES	3,926,374	13,981,056	4,237,798	15,498,675	4,204,591	15,327,661	4,208,034	19,186,668	4,231,081	22,587,287

FUENTE: Datos suministrados por la Dirección General de Infraestructura y Asistencia Escolar, dependiente del Minist. de Educación.

NOTAS: Elaboración propia en base a la citada fuente.

En Raciones diarias se considera el número de raciones brindadas en días hábiles, en período lectivo y en receso de enero, febrero y diciembre.

En Importe se incluyen los montos abonados por las raciones correspondientes al período en pesos corrientes.

DIRECCION GENERAL DE PROGRAMACION Y ESTADISTICA HACENDAL.

MES	2004		2005		2006		2007		2008	
	RAC.DIARIAS	IMPORTE	RAC.DIARIAS	IMPORTE	RAC.DIARIAS	IMPORTE	RAC.DIARIAS	IMPORTE	RAC.DIARIAS	IMPORTE
ENERO	336	2,117	390	2,457	330	2,178	290	2,233	270	2,673
FEBRERO	1,327	7,962	1,005	6,030	1,187	7,122	3,121	21,847	2,619	24,750
MARZO	441,215	2,386,158	435,684	2,875,514	431,140	2,974,866	425,964	3,279,923	433,475	3,901,275
ABRIL	446,409	2,678,454	441,474	2,781,286	436,799	2,489,754	437,991	2,912,640	439,859	4,156,668
MAYO	444,599	2,667,594	438,386	2,761,832	434,460	2,737,098	437,879	3,218,411	439,333	5,074,296
JUNIO	442,951	2,790,591	437,402	2,755,633	434,262	2,735,651	437,399	3,061,793	438,647	4,825,117
JULIO	442,167	1,461,047	437,515	1,443,670	433,662	1,431,047	436,798	1,834,059	438,985	2,896,321
AGOSTO	440,721	2,776,542	436,318	2,879,699	432,932	3,333,576	435,189	4,308,371	436,663	4,803,293
SEPTIEMBRE	440,007	2,904,046	435,764	2,876,042	431,713	3,173,091	436,956	3,932,604	437,663	5,295,722
OCTUBRE	439,200	2,635,200	434,756	2,608,536	432,114	3,176,038	436,454	4,320,895	436,481	5,521,485
NOVIEMBRE	438,114	2,891,552	433,647	2,862,070	431,503	3,322,673	435,455	4,311,005	435,368	4,789,048
DICIEMBRE	418,055	524,652	426,907	1,031,984	412,748	878,384	431,741	1,751,034	386,144	1,977,155
TOTALES	4,395,101	23,725,916	4,359,248	24,884,754	4,312,850	26,261,478	4,355,237	32,954,814	4,325,507	43,267,803

FUENTE: Datos suministrados por la Dirección General de Infraestructura y Asistencia Escolar, dependiente del Minist. de Educación.

NOTAS: Elaboración propia en base a la citada fuente.

En Raciones diarias se considera el número de raciones brindadas en días hábiles, en período lectivo y en receso de enero, febrero y diciembre.

En Importe se incluyen los montos abonados por las raciones correspondientes al período en pesos corrientes.

DIRECCION GENERAL DE PROGRAMACION Y ESTADISTICA HACENDAL.

PROVINCIA DE SANTA FE
DISTRIBUCION DE COPA DE LECHE

Período 1993-2008

AÑOS	1993		1994		1995		1996		1997		1998		1999		2000	
	Nº DE ESTABLEC.	Nº DE RACIONES	Nº DE ESTABLEC.	Nº DE RACIONES	Nº DE ESTABLEC.	Nº DE RACIONES	Nº DE ESTABLEC.	Nº DE RACIONES	Nº DE ESTABLEC.	Nº DE RACIONES	Nº DE ESTABLEC.	Nº DE RACIONES	Nº DE ESTABLEC.	Nº DE RACIONES	Nº DE ESTABLEC.	Nº DE RACIONES
OFICIALES	1,588	266,460	1,585	275,686	1584	277,285	1,586	283,029	1,586	304,085	1,723	350,632	1,753	354,349	1,749	353,150
PRIVADAS	147	35,842	145	36,274	150	34,993	150	34,320	153	35,892	155	36,920	160	38,289	157	
ATEND. P.COC. CENTRALIZ.	165	60,983	165	62,112	113	54,539	112	52,079	112	42,906						
TOTAL GRAL. PROVINCIA	1,900	363,285	1,895	374,072	1,847	366,817	1,848	369,428	1,851	382,882	1,878	387,552	1,913	392,638	1,906	353,150

FUENTE: Datos suministrados por la Dirección General de Infraestructura y Asistencia Escolar, dependiente del Ministerio de Educación.

NOTAS: Elaboración propia en base a la citada fuente.

Nº de raciones comprende el promedio anual de raciones diarias otorgadas.

A partir de Noviembre de 1997 las raciones que se liquidaban como Cocina Centralizada de Rosario pasan a sumarse a las raciones oficiales.

Entre los años 2000-2007, no se informa la cantidad de raciones provistas en institutos privados.

DIRECCION GENERAL DE PROGRAMACION Y ESTADISTICA HACENDAL.

AÑOS	2001		2002		2003		2004		2005		2006		2007		2008	
ESCUELAS	Nº	Nº	Nº	Nº	Nº	Nº	Nº	Nº	Nº	Nº	Nº	Nº	Nº	Nº	Nº	Nº
	DE ESTABLEC.	DE RACIONES	DE ESTABLEC.	DE RACIONES	DE ESTABLEC.	DE RACIONES	DE ESTABLEC.	DE RACIONES	DE ESTABLEC.	DE RACIONES	DE ESTABLEC.	DE RACIONES	DE ESTABLEC.	DE RACIONES	DE ESTABLEC.	DE RACIONES
OFICIALES	1,771	350,382	1,640	350,670	1,802	352,590	1,807	366,887	1,813	363,271	1,828	359,409	1,854	362,938	1,854	359,696
PRIVADAS	167		167		170		175		172		176		178		178	763
ATEND. P.COC. CENTRALIZ.																
TOTAL GRAL. PROVINCIA	1,938	350,382	1,807	350,670	1,972	352,590	1,982	366,887	1,985	363,271	2,004	359,409	2,032	362,938	2,032	360,459

FUENTE: Datos suministrados por la Dirección General de Infraestructura y Asistencia Escolar, dependiente del Ministerio de Educación.

NOTAS: Elaboración propia en base a la citada fuente.

Nº de raciones comprende el promedio anual de raciones diarias otorgadas.

A partir de Noviembre de 1997 las raciones que se liquidaban como Cocina Centralizada de Rosario pasan a sumarse a las raciones oficiales.

Entre los años 2000-2007, no se informa la cantidad de raciones provistas en institutos privados.

DIRECCION GENERAL DE PROGRAMACION Y ESTADISTICA HACENDAL.

PROVINCIA DE SANTA FE
SERVICIO DE COMEDORES ESCOLARES EN EL TERRITORIO PROVINCIAL.
PERIODO 1999-2008

MES	1999		2000		2001		2002		2003	
	RAC.DIARIAS	IMPORTE	RAC.DIARIAS	IMPORTE	RAC.DIARIAS	IMPORTE	RAC.DIARIAS	IMPORTE	RAC.DIARIAS	IMPORTE
ENERO	78,661	1,022,593	110,539	1,534,715	116,912	1,702,155	105,175	1,531,993	109,019	2,068,969
FEBRERO	78,790	1,024,270	110,905	1,540,845	115,570	1,530,240	104,803	1,389,948	122,041	2,022,358
MARZO	125,021	1,722,317	167,157	2,424,089	181,390	2,545,076	175,707	2,240,331	194,104	3,055,473
ABRIL	122,892	1,677,476	183,356	2,293,647	180,834	2,264,030	179,484	2,486,183	194,486	3,504,756
MAYO	123,719	1,608,347	181,787	2,513,884	178,310	2,468,468	181,100	2,627,570	186,393	3,360,748
JUNIO	124,393	1,617,109	184,794	2,557,016	179,741	2,370,003	181,826	2,278,449	188,477	3,237,026
JULIO	125,223	1,515,886	183,917	2,213,513	179,710	2,120,094	182,739	2,369,606	190,539	3,138,651
AGOSTO	124,980	1,705,977	184,082	2,669,083	179,378	4,960,873	182,762	3,298,494	191,070	3,281,445
SEPTIEMBRE	125,281	1,791,518	183,589	2,539,786	178,899	2,359,097	182,807	3,299,287	191,889	3,625,642
OCTUBRE	125,121	1,626,573	183,085	2,532,900	178,942	2,595,146	182,701	3,453,921	192,310	3,633,669
NOVIEMBRE	125,183	1,790,117	182,973	2,651,320	178,632	2,590,817	182,619	3,295,406	189,995	3,264,474
DICIEMBRE	121,258	1,290,056	125,933	1,625,962	169,935	1,614,104	176,910	962,835	181,397	2,625,294
TOTALES	1,400,522	18,392,239	1,982,117	27,096,759	2,018,253	29,120,102	2,018,633	29,234,023	2,131,720	36,818,506

FUENTE: Datos suministrados por la Dirección General de Infraestructura y Asistencia Escolar, dependiente del Ministerio de Educación.

NOTAS: Elaboración propia en base a la citada fuente.

En Raciones diarias se considera el número de raciones brindadas en días hábiles lectivos por Comedores Oficiales

En Importe se incluyen los montos abonados por las raciones correspondientes al período lectivo y al receso, en pesos corrientes.

DIRECCION GENERAL DE PROGRAMACION Y ESTADISTICA HACENDAL

MES	2004		2005		2006		2007		2008	
	RAC.DIARIAS	IMPORTE	RAC.DIARIAS	IMPORTE	RAC.DIARIAS	IMPORTE	RAC.DIARIAS	IMPORTE	RAC.DIARIAS	IMPORTE
ENERO	120,779	2,186,084	117,908	2,136,714	114,722	2,185,358	107,552	2,413,572	102,070	2,990,831
FEBRERO	121,772	2,099,145	119,332	2,060,843	117,406	2,235,363	108,789	2,436,765	104,283	2,914,053
MARZO	197,939	3,599,534	194,883	3,684,044	192,834	3,819,408	187,202	4,173,692	185,506	4,898,772
ABRIL	202,557	3,478,858	197,775	3,569,110	195,271	3,197,832	191,474	3,685,607	189,398	5,251,550
MAYO	200,584	3,445,640	195,445	3,527,313	194,363	3,518,380	191,837	3,477,076	189,477	6,048,780
JUNIO	199,824	3,603,854	195,134	3,521,964	193,383	3,503,253	191,236	3,879,475	188,377	5,729,753
JULIO	199,352	3,058,148	194,574	2,953,351	192,288	2,908,865	191,132	3,432,429	187,872	5,120,454
AGOSTO	198,285	3,576,478	194,143	3,672,105	191,792	4,272,252	190,158	5,523,963	186,904	5,352,160
SEPTIEMBRE	197,676	3,735,028	193,078	3,652,217	191,625	4,076,942	190,173	5,019,618	186,808	6,255,300
OCTUBRE	196,674	3,378,260	192,419	3,309,355	190,350	4,050,411	189,810	5,513,461	185,729	6,499,270
NOVIEMBRE	195,901	3,702,150	191,561	3,626,642	189,565	4,226,151	189,080	5,492,583	184,417	5,613,140
DICIEMBRE	189,131	2,621,003	186,253	2,619,490	178,831	2,361,016	185,221	3,750,514	160,814	4,387,784
TOTALES	2,220,474	38,484,181	2,172,505	38,333,146	2,142,430	40,355,232	2,113,664	48,798,754	2,051,655	61,061,845

FUENTE: Datos suministrados por la Dirección General de Infraestructura y Asistencia Escolar, dependiente del Ministerio de Educación.

NOTAS: Elaboración propia en base a la citada fuente.

En Raciones diarias se considera el número de raciones brindadas en días hábiles lectivos por Comedores Oficiales

En Importe se incluyen los montos abonados por las raciones correspondientes al período lectivo y al receso, en pesos corrientes.

DIRECCION GENERAL DE PROGRAMACION Y ESTADISTICA HACENDAL

PROVINCIA DE SANTA FE

SERVICIO DE COMEDORES ESCOLARES EN EL TERRITORIO PROVINCIAL.

Período 1993-2008

AÑOS DEPARTAMENTO	1993		1994		1995		1996		1997		1998		1999		2000	
	CANTIDAD DE	RACIONES	CANTIDAD DE	RACIONES	CANTIDAD DE	RACIONES	CANTIDAD DE	RACIONES	CANTIDAD DE	RACIONES	CANTIDAD DE	RACIONES	CANTIDAD DE	RACIONES	CANTIDAD DE	RACIONES
	ESTABLECIM.	DIARIAS	ESTABLECIM.	DIARIAS	ESTABLECIM.	DIARIAS	ESTABLECIM.	DIARIAS	ESTABLECIM.	DIARIAS	ESTABLECIM.	DIARIAS	ESTABLECIM.	DIARIAS	ESTABLECIM.	DIARIAS
LA CAPITAL	107	23,219	109	24,009	109	21,502	102	20,298	106	23,683	108	24,023	113	23,422	106	29,905
CASTELLANOS	30	3,486	30	3,479	30	3,472	29	3,489	29	3,742	29	3,643	29	3,646	29	3,936
GARAY	26	3,207	27	3,524	27	3,316	27	3,287	28	3,727	27	3,679	28	3,360	28	4,275
GRAL. OBLIGADO	163	19,394	163	20,783	163	19,224	174	19,713	176	15,869	176	22,150	179	21,476	122	25,819
LAS COLONIAS	24	2,481	25	2,537	25	2,403	25	2,458	25	2,788	17	2,185	17	2,654	27	3,243
NUEVE DE JULIO	65	3,889	65	3,853	65	3,590	65	3,421	56	4,370	69	4,452	69	4,646	68	5,611
SAN CRISTOBAL	58	4,830	58	5,276	58	5,064	58	5,166	60	6,310	60	6,468	62	6,460	62	7,975
SAN JAVIER	39	4,320	39	4,521	39	4,205	39	4,161	39	4,595	37	4,636	40	4,470	39	5,646
SAN JERONIMO	28	2,778	28	2,905	28	2,779	29	2,747	30	3,273	29	3,288	67	3,111	32	3,966
SAN JUSTO	29	3,839	29	3,917	29	3,714	34	3,807	35	4,433	34	4,382	59	3,954	34	5,128
SAN MARTIN	17	1,334	17	1,414	17	1,453	17	1,497	16	1,612	17	1,584	17	1,806	17	1,836
VERA	95	7,508	94	7,597	94	7,094	94	7,215	98	8,714	99	8,506	98	7,954	99	9,695
BELGRANO	5	498	6	537	6	590	6	643	7	704	7	691	7	701	7	873
CASEROS	20	1,334	20	1,531	20	1,499	17	1,677	17	2,067	16	2,097	16	2,044	16	2,211
CONSTITUCION	15	1,714	16	1,883	16	1,892	16	1,819	17	2,222	17	2,305	17	2,085	17	2,309
GRAL. LOPEZ	46	4,407	47	4,663	47	4,217	46	3,890	48	4,960	50	4,940	53	4,999	49	5,920
IRIONDO	18	1,326	18	1,468	18	1,523	18	1,600	18	1,758	19	1,816	20	1,897	20	2,084
ROSARIO	205	41,106	208	41,526	208	42,120	212	41,548	89	49,812	136	49,546	137	47,640	142	57,640
SAN LORENZO	23	3,703	23	3,915	23	3,883	22	3,701	24	3,965	25	4,351	25	4,318	25	4,901
TOTAL PROVINCIA	1,013	134,373	1,022	139,338	1,022	133,538	1,030	132,136	918	148,604	972	154,742	1,053	150,640	939	182,973

FUENTE: Datos suministrados por la Dirección General de Infraestructura y Asistencia Escolar, dependiente del Ministerio de Educación.

NOTAS: Elaboración propia en base a la citada fuente.

Cantidad de establecimientos incluye: Oficiales, Cocinas Centralizadas y Privadas. A partir del año 2000 sólo se informaba Comedores Oficiales.

Año 2006, informa Oficiales, Coc. Centralizada y Privadas.

Raciones diarias: Se consignan las del mes de Noviembre de cada año, por ser el de mayor cantidad de días lectivos.

DIRECCION GENERAL DE PROGRAMACION Y ESTADISTICA HACENDAL.

AÑOS	2001		2002		2003		2004		2005		2006		2007		2008	
DEPARTAMENTO	CANTIDAD	RACIONES	CANTIDAD	RACIONES	CANTIDAD	RACIONES	CANTIDAD	RACIONES	CANTIDAD	RACIONES	CANTIDAD	RACIONES	CANTIDAD	RACIONES	CANTIDAD	RACIONES
	DE ESTABLECIM.	DIARIAS	DE ESTABLECIM.	DIARIAS	DE ESTABLECIM.	DIARIAS	DE ESTABLECIM.	DIARIAS	DE ESTABLECIM.	DIARIAS	DE ESTABLECIM.	DIARIAS	DE ESTABLECIM.	DIARIAS	DE ESTABLECIM.	DIARIAS
LA CAPITAL	114	29,666	115	30,056	114	32,569	126	33,240	128	33,450	128	33,258	128	33,786	128	33,370
CASTELLANOS	29	3,807	28	4,017	31	4,340	38	4,461	31	4,321	31	4,334	32	4,454	32	4,294
GARAY	28	4,273	27	4,376	27	4,470	27	4,816	27	4,770	27	4,814	27	4,815	27	4,700
GRAL. OBLIGADO	177	25,648	173	25,823	178	26,586	180	27,308	177	26,666	177	26,302	177	26,274	177	25,920
LAS COLONIAS	29	3,234	28	3,272	35	3,397	35	3,480	34	3,313	34	3,179	34	3,120	34	3,108
NUEVE DE JULIO	68	5,272	59	5,659	71	5,446	70	5,816	72	5,775	73	6,007	71	6,028	71	5,821
SAN CRISTOBAL	62	7,610	56	7,855	62	7,777	67	8,205	68	8,167	66	8,010	66	8,125	66	8,303
SAN JAVIER	39	5,811	39	5,873	42	5,933	39	6,276	39	6,372	40	6,482	40	6,331	40	6,085
SAN JERONIMO	32	3,726	32	3,939	33	4,261	33	4,483	33	4,489	33	4,405	33	4,423	33	4,353
SAN JUSTO	34	4,979	33	5,028	34	5,187	34	5,433	34	5,250	34	5,082	34	5,106	34	5,071
SAN MARTIN	18	1,772	17	1,828	18	1,948	17	1,957	17	1,943	17	1,912	17	1,953	17	1,940
VERA	98	9,627	94	9,761	101	10,104	102	10,389	99	10,413	97	10,630	97	10,660	97	10,387
BELGRANO	7	862	7	942	7	850	7	789	7	763	7	687	7	698	7	634
CASEROS	16	2,264	16	2,134	18	2,243	18	2,301	17	2,153	17	2,108	16	2,109	16	1,720
CONSTITUCION	17	2,128	17	2,269	17	2,335	17	2,406	17	2,342	17	2,345	17	2,428	17	2,484
GRAL. LOPEZ	53	5,608	54	6,159	56	6,159	56	6,299	55	5,901	52	5,857	53	5,704	53	5,465
IRIONDO	20	2,045	20	2,129	20	2,215	24	2,304	24	2,276	24	2,139	24	2,192	24	2,045
ROSARIO	139	55,487	141	56,507	142	59,040	152	60,561	150	58,053	152	57,114	153	56,240	153	54,543
SAN LORENZO	24	4,813	23	4,992	24	5,135	26	5,377	26	5,144	25	4,900	25	4,634	25	4,174
TOTAL PROVINCIA	1,004	178,632	979	182,619	1,030	189,995	1,068	195,901	1,055	191,561	1,051	189,565	1,051	189,080	1,051	184,417

FUENTE: Datos suministrados por la Dirección General de Infraestructura y Asistencia Escolar, dependiente del Ministerio de Educación.

NOTAS: Elaboración propia en base a la citada fuente.

Cantidad de establecimientos incluye: Oficiales, Cocinas Centralizadas y Privadas. A partir del año 2000 sólo se informaba Comedores Oficiales.

Año 2006, informa Oficiales, Coc. Centralizada y Privadas.

Raciones diarias: Se consignan las del mes de Noviembre de cada año, por ser el de mayor cantidad de días lectivos.

DIRECCION GENERAL DE PROGRAMACION Y ESTADISTICA HACENDAL.

PROVINCIA DE SANTA FE**POBLACION ASISTIDA EN ESTABLECIMIENTOS EDUCATIVOS A TRAVES DE LA DISTRIBUCION DE COPA DE LECHE Y COMEDORES ESCOLARES**

Período 1993-2008

AÑO	COPA DE LECHE	COMEDORES ESCOLARES	POBLACION ASISTIDA	POBLACION PROVINCIAL 0-19 AÑOS	PORCENTAJE POBLACION ASISTIDA
	RACIONES DIARIAS	RACIONES DIARIAS			
1993	363,285	134,373	497,658	1,073,500	46.36%
1994	374,072	139,338	513,410	1,080,000	47.54%
1995	366,817	133,538	500,355	1,093,356	45.76%
1996	369,428	132,136	501,564	1,190,884	42.12%
1997	382,882	148,604	531,486	1,086,000	48.94%
1998	387,552	154,742	542,294	1,362,318	39.81%
1999	392,638	150,640	543,278	1,104,166	49.20%
2000	353,150	182,973	536,123	1,104,132	48.56%
2001	350,382	178,632	529,014	1,574,530	33.60%
2002	350,670	182,619	533,289	1,584,570	33.66%
2003	352,590	189,995	542,585	1,594,858	34.02%
2004	366,887	195,901	562,788	1,605,165	35.06%
2005	363,271	191,561	554,832	1,672,955	33.16%
2006	359,409	189,565	548,974	1,684,304	32.59%
2007	362,938	189,080	552,018	1,695,626	32.56%
2008	360,459	184,417	544,876	1,707,075	31.92%

FUENTES: Dirección General de Asistencia Escolar.
Anuario Estadístico de la Provincia de Santa Fe.
Proyecciones de la Población por grupos de edad sobre cifras del Censo Nacional de Población, Hogares y Viviendas, año 2001.

NOTA: Elaboración propia en base a las fuentes citadas. Las raciones corresponden al Promedio anual.

DIRECCION GENERAL DE PROGRAMACION Y ESTADISTICA HACENDAL.

**PROVINCIA DE SANTA FE
INSTITUTO BECARIO DE LA PROVINCIA DE SANTA FE
BECAS OTORGADAS**

Período 1984-2008

AÑO	CANTIDAD DE BENEFICIOS	MONTO OTORGADO VALORES HISTORICOS (1)	MONTO OTORGADO VALORES ACTUALIZADOS (2)
1984	2,628	7,372,900	649,765
1985	2,101	51,120	585,945
1986	1,634	344,800	2,237,042
1987	2,187	742,840	2,121,118
1988	1,448	1,433,160	857,025
1989	533	5,330,000	93,938
1990			
1991	624	4,293,900,000	1,536,385
1992	1,420	382,850	1,189,231
1993	2,491	712,426	2,087,059
1994	2,684	799,900	2,288,060
1995	1,146	339,000	918,717
1996	2,115	634,500	1,687,929
1997	4,980	1,494,000	3,961,760
1998	2,115	634,500	1,702,180
1999	4,686	1,405,800	3,867,586
2000	4,934	1,480,200	4,011,805
2001	4,832	1,449,600	3,995,489
2002	4,673	1,401,900	2,585,841
2003	4,893	1,467,900	2,333,799
2004	6,151	1,845,300	2,772,311
2005	14,059	4,217,700	5,804,384
2006	12,181	3,471,650	4,317,565
2007	11,363	6,817,800	7,748,643
2008	8,598	5,158,800	5,294,090

FUENTE: Elaboración propia en base a datos suministrados por la Dirección Gral. de Infraestructura y Asistencia Escolar, del Ministerio de Educación.

NOTAS: (1) Montos expresados en moneda de curso legal al momento de otorgarse los beneficios.

1984= Pesos Argentinos
1985/1991= Australes
1992/2008= Pesos

(2) Montos actualizados a diciembre de 2008, mediante la utilización del Índice de Precios Mixtos.

DIRECCION GENERAL DE PROGRAMACION Y ESTADISTICA HACENDAL.

SALUD

PRODUCCION DE CONSULTORIO EXTERNO

La producción de Consultorio Externo se clasificó en función de las Consultas (atención brindada a un paciente ambulatorio por profesionales médicos y no médicos), las que abarcan especialidades médicas, guardias y especialidades no médicas, incluyendo a establecimientos con y sin internación.

Si se analizan separadamente los datos correspondientes a las distintas zonas de salud, se verifica que el mayor porcentaje de consultas se concentra en las zonas de salud V y VIII, las que incluyen a los departamentos La Capital y Rosario, representando ambas el 57,45% del total en el año 2008.

Al clasificar los servicios en médicos y no médicos se puede observar a nivel provincial un crecimiento muy importante en las horas de atención al público en el período 1980-2008; si bien en el año 2008 se observa una pequeña disminución tanto en horas de atención como consultas, esto se debe a que se encuentran informadas 886.944 consultas sin especificar que distribuidas en consultas nuevas y repetidas mostraría un crecimiento con respecto a los años anteriores.

Las tendencias que se observan en el período 1995-2008 manifiestan un aumento progresivo en las prestaciones del sector oficial.

INDICADORES REFERIDOS A LOS SERVICIOS DE INTERNACION PRODUCIDOS POR LOS ORGANISMOS PROVINCIALES DE SALUD

Antes de proceder al análisis de los indicadores correspondientes se consignan las definiciones más importantes elaboradas por la Dirección General de Estadística del Ministerio de Salud y Medio Ambiente.

EGRESO: Es la salida del establecimiento de un paciente internado.

DEFUNCION HOSPITALARIA: Es la defunción ocurrida en el establecimiento a paciente hospitalizado.

PROMEDIO DIARIO DE CAMAS DISPONIBLES: Es el número de camas que en promedio estuvieron disponibles diariamente.

PROMEDIO DE PERMANENCIA: Es el número de días que en promedio cada paciente egresado durante el período ha permanecido internado.

PORCENTAJE DE OCUPACION DE CAMAS: Es el porcentaje de camas que en promedio estuvieron ocupadas diariamente durante el período.

CONSULTA: Es la atención brindada a un paciente ambulatorio por profesionales médicos y no médicos.

CONSULTA DE 1º VEZ: Es la consulta que se brinda a un paciente por primera vez en el establecimiento por una determinada condición independientemente del año en que ésta se haya iniciado.

CONSULTA NUEVA: Es la consulta que se brinda en el establecimiento por primera vez en el año calendario a un paciente, independientemente del diagnóstico o motivo de la consulta y que haya recibido consultas en años anteriores.

En el período 1980-2008 se verifica un crecimiento continuo de los servicios de internación producidos en los organismos oficiales de salud.

Al inicio de la serie (Año 1980) el total provincial de ingresos no superaba los 89.000, para superar en 2008 a los 148.000 ingresos.

En base a las internaciones y consultorios externos se observa que en el año 2008 se registraron 147.527 egresos.

La mortandad hospitalaria descendió del 4,5% en 1980, al 2,1% en el año 2000, alcanzando en el año 2007 el 2,6%, para luego volver a descender al 2,1% en el último ejercicio considerado. Entre los departamentos que superan el 3%, se encuentra Caseros con el 3,1%.

El número de camas disponibles en el año 2008 son de 1.671.876, siendo el promedio diario de camas disponibles de 4.580,5; teniendo en cuenta que los Pacientes diarios es de 980.651 (siendo el promedio diario de los pacientes días de 2.686,7), el promedio de camas que estuvieron ocupadas diariamente asciende a 58,7 y el giro de camas a 32,3.

En general la importancia relativa de las cifras de producción hospitalaria concuerdan con las correspondientes magnitudes poblacionales.

Haciendo referencia a los establecimientos que presentan mayor peso en la producción hospitalaria, se puede observar que las mayores incidencias corresponden a los establecimientos de alta complejidad en las ciudades de Santa Fe y Rosario.

PROVINCIA DE SANTA FE
INDICADORES REFERIDOS A LOS SERVICIOS DE INTERNACION PRODUCIDOS POR LOS ORGANISMOS PROVINCIALES DE SALUD
PERIODO 1980-2008

ZONA I

CONCEPTO	1980	1981	1982	1983	1984	1985	1986	1987	1988	1989	1990	1991	1992	1993
CASTELLANOS														
Ingresos	3,202	3,363	3,275	1,830	3,191	2,616	3,017	3,148	3,389	3,986	3,320	4,786	5,232	5,724
Altas	3,059	3,259	3,149	1,764	3,079	2,548	2,959	3,067	3,315	3,878	3,233	4,689	5,108	5,607
Defunciones	134	109	126	48	99	60	67	81	67	99	87	85	117	98
Egresos	3,193	3,368	3,275	1,812	3,178	2,608	3,026	3,148	3,382	3,977	3,320	4,774	5,225	5,705
Pacientes Días	24,038	25,254	25,070	13,355	25,097	19,417	21,330	21,115	22,741	26,587	18,724	23,437	27,115	28,874
Camas disponibles	69,208	60,697	60,271	36,199	58,492	52,652	59,907	60,516	61,079	62,082	45,934	58,138	60,611	60,988
Prom. Diario Camas Disp.	189.6	166.3	165.1	99.2	160.3	144.3	164.1	165.8	167.3	170.1	162.3	159.2	165.6	167.1
Prom. Diario Pac. Días	65.9	69.2	68.7	36.6	68.8	53.2	58.4	57.8	62.3	72.8	66.7	64.2	74.1	79.1
Porc. ocupación	34.7	41.6	41.6	36.9	42.9	36.9	35.6	34.9	37.2	42.8	40.8	40.3	44.7	47.3
Giro Camas	16.8	20.3	19.8	18.3	19.8	18.1	18.4	19.0	20.2	23.4	20.5	30.0	31.6	34.1
Mortadad Hospitalaria	4.2	3.2	3.8	2.6	3.1	2.3	2.2	2.6	2.0	2.5	2.6	1.8	2.2	1.7
SAN CRISTOBAL														
Ingresos	2,684	2,588	2,890	2,871	2,739	2,844	2,917	2,739	2,874	2,885	2,543	3,045	3,330	3,505
Altas	2,628	2,492	2,826	2,820	2,685	2,800	2,860	2,796	2,837	2,824	2,470	2,990	3,270	3,433
Defunciones	53	66	51	44	38	30	41	36	49	44	50	42	56	77
Egresos	2,681	2,558	2,877	2,864	2,723	2,830	2,901	2,832	2,886	2,868	2,520	3,032	3,326	3,510
Pacientes Días	15,614	14,878	17,085	15,468	14,260	13,965	14,892	15,747	15,215	14,948	11,080	14,817	17,644	19,034
Camas disponibles	41,966	39,623	39,058	41,575	37,024	42,131	45,865	47,661	47,916	47,974	35,532	40,239	43,830	46,286
Prom. Diario Camas Disp.	115.0	108.6	107.0	113.9	101.4	115.4	125.7	130.6	131.3	131.4	122.4	123.9	119.7	126.8
Prom. Diario Pac. Días	42.8	40.8	46.8	42.4	39.1	38.3	40.8	43.1	41.7	41.0	37.5	47.5	48.1	52.2
Porc. ocupación	37.2	37.5	43.7	37.2	38.5	33.1	32.5	33.0	31.8	31.2	31.2	36.8	40.3	41.1
Giro Camas	23.3	23.6	26.9	25.1	26.9	24.5	23.1	21.7	22.0	21.8	20.6	24.5	27.8	27.7
Mortadad Hospitalaria	2.0	2.6	1.8	1.5	1.4	1.1	1.4	1.3	1.7	1.5	2.0	1.4	1.7	2.2

ZONA II

CONCEPTO	1980	1981	1982	1983	1984	1985	1986	1987	1988	1989	1990	1991	1992	1993
GENERAL OBLIGADO														
Ingresos	6,882	8,712	8,363	7,965	7,837	7,030	6,340	8,674	8,094	10,424	9,612	11,764	12,319	10,949
Altas	6,628	8,514	8,078	7,581	7,646	6,832	6,236	8,485	8,249	10,249	9,384	11,547	12,049	10,711
Defunciones	224	211	211	236	201	180	150	129	102	168	190	212	263	210
Egresos	6,852	8,725	8,289	7,817	7,847	7,012	6,386	8,614	8,351	10,417	9,574	11,759	12,312	10,921
Pacientes Días	39,225	49,065	44,124	48,547	47,006	39,592	42,569	51,019	46,774	48,615	46,527	50,539	51,038	43,185
Camas disponibles	80,185	100,417	100,813	101,010	106,279	96,395	83,059	100,164	86,913	104,297	95,597	103,822	106,690	90,955
Prom. Diario Camas Disp.	219.7	275.1	276.2	276.7	291.2	264.1	227.6	274.4	238.1	285.7	296.4	297.9	299.4	289.2
Prom. Diario Pac. Días	107.5	134.4	120.9	133.0	128.8	108.5	116.6	139.8	128.1	133.2	137.7	139.8	139.5	134.2
Porc. ocupación	48.9	48.9	43.8	48.1	44.2	41.1	51.3	50.9	53.8	46.6	48.7	48.7	47.8	47.5
Giro Camas	31.2	31.7	30.0	28.3	26.9	26.6	28.1	31.4	35.1	36.5	32.3	39.5	41.1	37.8
Mortadad Hospitalaria	3.3	2.4	2.5	3.0	2.6	2.6	2.3	1.5	1.2	1.6	2.0	1.8	2.1	1.9
VERA														
Ingresos	6,397	6,322	6,276	5,518	4,726	4,501	3,367	3,702	3,595	4,134	3,652	4,714	5,329	5,167
Altas	6,224	6,152	6,151	5,326	4,619	4,419	3,268	3,610	3,508	4,032	3,541	4,639	5,246	5,069
Defunciones	213	147	128	119	134	98	76	87	95	114	94	87	70	67
Egresos	6,437	6,299	6,279	5,445	4,753	4,517	3,344	3,697	3,603	4,146	3,635	4,726	5,316	5,136
Pacientes Días	62,205	67,454	66,705	66,702	60,181	55,962	46,119	51,874	55,481	50,631	46,293	47,652	24,484	43,070
Camas disponibles	88,453	92,780	90,778	95,132	91,257	90,225	74,487	84,515	86,085	89,439	72,871	80,754	53,002	81,069
Prom. Diario Camas Disp.	242.3	254.2	248.7	260.6	250.0	247.2	204.1	231.5	235.8	245.0	217.8	238.0	143.5	249.0
Prom. Diario Pac. Días	170.4	184.8	182.8	182.7	164.9	153.3	126.4	142.1	152.0	138.7	144.2	140.7	66.8	132.9
Porc. ocupación	70.3	72.7	73.5	70.1	65.9	62.0	61.9	61.4	64.4	56.6	63.5	59.0	46.2	53.1
Giro Camas	26.6	24.8	25.2	20.9	19.0	18.3	16.4	16.0	15.3	16.9	16.7	19.9	37.0	20.6
Mortadad Hospitalaria	3.3	2.3	2.0	2.2	2.8	2.2	2.3	2.4	2.6	2.7	2.6	1.8	1.3	1.3

FUENTE: Datos suministrados por la Dirección Provincial de Planificación, Control de Gestión y Estadística del Ministerio de Salud y Medio Ambiente.

NOTAS: Elaboración propia en base a la fuente citada.

ZONA I

CONCEPTO	1994	1995	1996	1997	1998	1999	2000	2001	2002	2003	2004	2005	2006	2007	2008
CASTELLANOS															
Ingresos	6,082	6,469	6,700	6,889	6,867	7,199	7,583	8,975	7,736	8,023	8,104	7,226	6,725	2,506	5,487
Altas	5,980	6,383	6,589	6,772	6,748	7,102	7,433	8,785	7,629	7,927	7,932	7,087	6,579	2,457	5,549
Defunciones	85	97	112	122	98	104	117	115	97	98	140	126	151	46	57
Egresos	6,065	6,480	6,701	6,894	6,846	7,206	7,546	8,900	7,726	8,025	8,072	7,213	6,730	2,503	5,606
Pacientes Días	30,712	32,953	29,973	29,825	28,782	28,530	26,844	29,383	27,639	28,993	31,260	27,610	29,982	24,492	24,222
Camas disponibles	54,686	53,823	53,619	53,546	53,400	53,327	53,859	57,086	53,254	53,692	56,370	55,851	55,589	55,663	46,688
Prom. Diario Camas Disp.	149.8	147.4	146.9	146.7	146.3	146.1	147.2	156.4	145.9	147.1	154.0	153.0	152.3	152.5	132.2
Prom. Diario Pac. Días	84.1	90.4	82.1	81.7	78.9	78.2	73.4	80.5	75.7	79.4	85.4	75.6	82.1	67.1	66.8
Porc. ocupación	56.2	61.2	55.9	55.7	53.9	53.5	49.8	44.6	51.9	54.0	55.5	49.4	53.9	44.0	51.9
Giro Camas	40.5	44.0	45.6	47.0	46.8	49.3	51.3	56.9	53.0	54.6	52.4	47.1	44.2	16.4	42.4
Mortandad Hospitalaria	1.4	1.5	1.7	1.8	1.4	1.4	1.6	1.3	1.3	1.2	1.7	1.7	2.2	1.8	1.0
SAN CRISTOBAL															
Ingresos	3,443	3,716	4,333	4,267	3,837	4,066	4,124	4,309	4,319	4,367	4,486	4,743	3,575	3,775	4,062
Altas	3,376	3,635	4,280	4,232	3,804	3,983	4,124	4,205	4,231	4,298	4,413	4,636	3,351	3,703	4,000
Defunciones	50	59	59	37	41	69	49	65	78	82	81	80	64	66	65
Egresos	3,426	3,694	4,339	4,269	3,845	4,052	4,173	4,270	4,309	4,380	4,494	4,711	3,607	3,769	4,065
Pacientes Días	19,109	18,991	0	18,293	16,532	16,643	15,915	16,772	17,277	17,798	18,731	18,984	16,646	16,638	15,785
Camas disponibles	46,237	46,684	45,260	42,742	40,223	44,859	43,179	43,165	41,136	41,391	41,191	41,274	29,802	29,711	33,302
Prom. Diario Camas Disp.	126.7	127.9	124.0	117.1	110.2	122.9	118.0	118.5	112.7	113.4	112.5	113.2	99.3	81.4	91.6
Prom. Diario Pac. Días	52.4	52.0	0.0	50.1	45.3	45.6	43.4	45.9	47.3	48.8	51.2	52.0	50.7	45.6	43.3
Porc. ocupación	41.3	40.7		42.8	41.1	37.1	36.9	38.9	42.0	43.0	45.5	46.0	55.9	56.0	47.4
Giro Camas	27.0	28.9	35.0	36.5	34.9	33.0	35.4	36.0	38.2	38.6	39.9	41.6	36.3	46.3	44.4
Mortandad Hospitalaria	1.5	1.6	1.4	0.9	1.1	1.7	1.2	1.5	1.8	1.9	1.8	1.7	1.8	1.8	1.6

ZONA II

CONCEPTO	1994	1995	1996	1997	1998	1999	2000	2001	2002	2003	2004	2005	2006	2007	2008
GENERAL OBLIGADO															
Ingresos	12,595	13,943	14,560	14,862	14,288	14,525	15,766	15,976	16,535	17,084	8,423	8,264	5,718	11,215	13,736
Altas	12,433	13,617	14,314	14,518	14,017	14,193	15,516	15,726	16,283	16,712	8,387	8,101	5,594	11,177	13,473
Defunciones	197	217	268	311	306	315	257	222	266	255	82	128	73	149	216
Egresos	12,630	13,834	14,582	14,829	14,323	14,508	15,773	15,948	16,549	16,967	8,469	8,229	5,668	11,326	13,689
Pacientes Días	47,861	51,271	50,105	51,842	50,552	48,444	52,882	53,896	55,930	57,186	24,099	24,141	14,842	51,052	50,775
Camas disponibles	103,091	104,319	105,485	105,157	100,302	102,419	103,140	102,788	101,507	101,215	59,981	59,000	43,402	102,310	95,021
Prom. Diario Camas Disp.	291.6	293.8	289.0	288.1	274.8	280.6	281.9	281.8	278.1	277.3	280.2	278.2	136.0	280.3	286.3
Prom. Diario Pac. Días	132.8	143.0	137.3	142.0	138.5	132.7	144.5	147.7	153.2	156.7	156.8	161.1	45.0	139.9	147.8
Porc. ocupación	46.4	49.1	47.5	49.3	50.4	47.3	51.3	52.4	55.1	56.5	40.2	40.9	34.2	49.9	53.4
Giro Camas	43.3	47.1	49.1	51.5	52.1	51.7	56.0	56.6	59.5	62.2	30.2	29.6	41.7	40.4	47.8
Mortandad Hospitalaria	1.6	1.6	1.8	2.1	2.1	2.2	1.6	1.4	1.6	1.5	1.0	1.6	1.3	1.3	1.6
VERA															
Ingresos	5,662	6,140	6,573	6,459	5,344	5,735	6,236	6,229	6,286	7,060	6,895	6,550	5,814	5,596	5,878
Altas	5,575	6,039	6,446	6,387	5,295	5,691	6,190	6,145	6,479	6,980	6,843	6,482	5,753	5,569	5,848
Defunciones	72	74	62	87	58	32	61	64	61	71	84	73	58	42	38
Egresos	5,647	6,113	6,508	6,474	5,353	5,723	6,251	6,209	6,540	7,051	6,926	6,555	5,812	5,611	5,886
Pacientes Días	46,174	51,550	50,886	45,476	40,239	37,677	36,296	35,471	37,451	38,549	36,394	31,372	27,146	27,430	25,840
Camas disponibles	92,131	91,403	91,031	90,411	91,871	92,345	92,189	92,752	92,017	90,703	89,228	88,837	80,987	81,395	80,618
Prom. Diario Camas Disp.	249.0	242.5	249.4	247.7	251.7	253.0	252.7	254.4	252.1	248.5	243.8	243.4	221.8	223.0	224.3
Prom. Diario Pac. Días	126.7	138.8	139.4	124.6	110.2	103.2	99.7	97.4	102.6	105.6	99.4	85.9	74.5	75.2	72.2
Porc. ocupación	50.1	56.4	55.9	50.3	43.8	40.8	39.4	38.2	40.7	42.5	40.8	35.3	33.5	33.7	32.1
Giro Camas	22.7	25.2	27.0	26.1	21.3	22.6	24.7	24.4	25.9	28.4	28.4	26.9	26.2	25.2	26.2
Mortandad Hospitalaria	1.3	1.2	1.0	1.3	1.1	0.6	1.0	1.0	0.9	1.0	1.2	1.1	1.0	0.7	0.6

FUENTE: Datos suministrados por la Dirección Provincial de Planificación, Control de Gestión y Estadística del Ministerio de Salud y Medio Ambiente.

NOTAS: Elaboración propia en base a la fuente citada.

PROVINCIA DE SANTA FE
INDICADORES REFERIDOS A LOS SERVICIOS DE INTERNACION PRODUCIDOS POR LOS ORGANISMOS PROVINCIALES DE SALUD
PERIODO 1980-2008

ZONA III

CONCEPTO	1980	1981	1982	1983	1984	1985	1986	1987	1988	1989	1990	1991	1992	1993
GARAY														
Ingresos	1,635	2,114	1,924	1,682	1,707	1,239	1,647	2,085	1,714	2,000	2,131	2,210	1,316	1,724
Altas	1,608	2,091	1,894	1,648	1,667	1,190	1,646	2,013	1,557	1,882	2,046	2,145	1,364	1,703
Defunciones	10	23	20	29	28	23	24	17	17	22	18	23	19	39
Egresos	1,618	2,114	1,914	1,677	1,695	1,213	1,670	2,030	1,574	1,904	2,064	2,168	1,383	1,742
Pacientes Días	5,516	8,228	8,214	5,704	6,879	5,657	6,749	7,727	7,869	8,734	9,778	9,370	5,880	8,487
Camas disponibles	11,048	14,424	13,250	11,531	16,732	14,094	16,807	22,948	20,315	21,943	24,278	23,866	18,895	20,627
Prom. Diario Camas Disp.	30.3	39.5	36.3	31.6	45.8	38.6	46.0	62.9	55.7	60.1	69.7	66.2	67.3	60.3
Prom. Diario Pac. Días	15.1	22.5	22.5	15.6	18.8	15.5	18.5	21.2	21.6	23.9	27.7	26.0	21.6	24.9
Porc. ocupación	49.9	57.0	62.0	49.5	41.1	40.1	40.2	33.7	38.7	39.8	40.3	39.3	31.1	41.1
Giro Camas	53.4	53.5	52.7	53.1	37.0	31.4	36.3	32.3	28.3	31.7	29.6	32.7	20.5	28.9
Mortandad Hospitalaria	0.6	1.1	1.0	1.7	1.7	1.9	1.4	0.8	1.1	1.2	0.9	1.1	1.4	2.2
SAN JAVIER														
Ingresos	3,848	4,400	4,371	4,107	2,903	3,626	4,089	3,769	1,095	638	3,991	4,475	4,185	4,292
Altas	3,792	4,342	4,330	4,089	2,881	3,589	4,058	3,730	1,077	626	4,023	4,426	4,001	4,270
Defunciones	45	41	28	40	28	40	44	20	12	16	23	38	24	25
Egresos	3,837	4,383	4,358	4,129	2,909	3,629	4,102	3,750	1,089	642	4,046	4,464	4,025	4,295
Pacientes Días	18,143	21,249	22,304	20,464	13,917	15,739	18,551	18,692	3,455	1,726	15,165	15,557	14,480	14,908
Camas disponibles	32,798	31,461	31,145	31,119	29,787	31,245	38,310	31,855	9,905	8,134	29,381	30,673	27,628	27,278
Prom. Diario Camas Disp.	89.9	86.2	85.3	85.3	81.6	85.6	105.0	87.3	27.1	22.3	80.5	84.0	80.7	78.4
Prom. Diario Pac. Días	49.7	58.2	61.1	56.1	38.1	43.1	50.8	51.2	9.5	4.7	41.6	42.6	40.7	42.0
Porc. ocupación	55.3	67.5	71.6	65.8	46.7	50.4	48.4	58.7	34.9	21.2	51.6	50.7	52.4	54.7
Giro Camas	42.7	50.8	51.1	48.4	35.6	42.4	39.1	43.0	40.2	28.8	50.3	53.1	49.9	54.8
Mortandad Hospitalaria	1.2	0.9	0.6	1.0	1.0	1.1	1.1	0.5	1.1	2.5	0.6	0.9	0.6	0.6

ZONA IV

CONCEPTO	1980	1981	1982	1983	1984	1985	1986	1987	1988	1989	1990	1991	1992	1993
SAN JERONIMO														
Ingresos	1,906	2,351	2,197	2,233	2,040	1,999	1,906	1,690	2,181	1,938	1,425	1,382	2,149	2,184
Altas	1,847	2,274	2,139	2,171	1,947	1,906	1,898	1,645	2,124	1,932	1,381	1,380	2,100	2,128
Defunciones	63	56	54	62	71	75	56	43	41	33	23	34	36	29
Egresos	1,910	2,330	2,193	2,233	2,018	1,981	1,954	1,688	2,165	1,965	1,404	1,414	2,136	2,157
Pacientes Días	33,928	41,328	34,252	33,926	43,468	43,561	40,105	36,211	39,411	34,403	28,640	30,744	33,702	31,405
Camas disponibles	56,003	70,062	54,338	56,490	68,340	70,116	71,250	69,577	80,372	77,349	63,147	72,147	82,561	75,739
Prom. Diario Camas Disp.	153.4	192.0	148.9	154.8	187.2	192.1	195.2	190.6	220.2	211.9	217.0	242.6	241.8	242.1
Prom. Diario Pac. Días	93.0	113.2	93.8	92.9	119.1	119.3	109.9	99.2	108.0	94.3	97.7	98.8	97.4	95.2
Porc. ocupación	60.6	59.0	63.0	60.1	63.6	62.1	56.3	52.0	49.0	44.5	45.4	42.6	40.8	41.5
Giro Camas	12.5	12.1	14.7	14.4	10.8	10.3	10.0	8.9	9.8	9.3	6.5	5.8	8.8	8.9
Mortandad Hospitalaria	3.3	2.4	2.5	2.8	3.5	3.8	2.9	2.5	1.9	1.7	1.6	2.4	1.7	1.3
SAN MARTIN														
Ingresos	2,844	2,803	3,158	3,461	3,519	3,246	2,341	3,807	4,347	4,016	4,237	4,496	4,238	4,901
Altas	2,728	2,719	3,078	3,362	3,418	3,124	2,303	3,675	4,188	3,900	4,070	4,353	4,091	4,732
Defunciones	111	82	82	107	87	93	82	106	160	131	146	142	164	177
Egresos	2,839	2,801	3,160	3,469	3,505	3,217	2,385	3,781	4,348	4,031	4,216	4,495	4,255	4,909
Pacientes Días	24,300	22,725	23,737	22,123	22,016	23,665	20,472	25,026	30,914	29,193	33,857	27,917	26,589	28,923
Camas disponibles	85,299	76,873	73,359	72,241	76,229	70,325	60,555	69,650	79,324	76,258	81,316	79,405	78,033	79,037
Prom. Diario Camas Disp.	233.7	210.6	201.0	197.9	208.8	192.7	165.9	190.8	217.3	208.9	227.3	217.6	214.6	216.6
Prom. Diario Pac. Días	66.6	62.3	65.0	60.6	60.3	64.8	56.1	68.6	84.7	80.0	95.9	76.6	72.9	79.2
Porc. ocupación	28.5	29.6	32.4	30.6	28.9	33.7	33.8	35.9	39.0	38.3	41.6	35.2	34.1	36.6
Giro Camas	12.1	13.3	15.7	17.5	16.8	16.7	14.4	19.8	20.0	19.3	18.5	20.7	19.8	22.7
Mortandad Hospitalaria	3.9	2.9	2.6	3.1	2.5	2.9	3.4	2.8	3.7	3.2	3.5	3.2	3.9	3.6

FUENTE: Datos suministrados por la Dirección Provincial de Planificación, Control de Gestión y Estadística del Ministerio de Salud y Medio Ambiente.

NOTA: Elaboración propia en base a la fuente citada.

ZONA III

CONCEPTO	1994	1995	1996	1997	1998	1999	2000	2001	2002	2003	2004	2005	2006	2007	2008
GARAY															
Ingresos	1,836	1,944	2,427	2,528	2,556	2,524	2,522	2,736	2,480	1,979	1,555	1,514	1,389	1,267	1,103
Altas	1,798	1,939	2,404	2,544	2,584	2,489	2,441	2,641	2,435	1,929	1,532	1,481	1,378	1,237	1,090
Defunciones	29	31	32	29	47	36	34	36	25	37	43	32	36	37	21
Egresos	1,827	1,970	2,436	2,573	2,631	2,525	2,475	2,677	2,460	1,966	1,575	1,513	1,414	1,274	1,111
Pacientes Días	7,739	8,873	8,310	8,906	8,071	8,031	7,474	8,609	6,349	6,597	5,909	5,597	5,851	5,380	4,234
Camas disponibles	21,910	22,711	22,338	22,265	21,754	20,915	20,842	20,676	21,024	20,112	18,612	18,999	19,133	19,564	20,064
Prom. Diario Camas Disp.	64.4	62.2	61.2	61.0	59.6	57.3	57.0	56.7	57.6	55.1	50.9	52.1	52.5	53.6	54.8
Prom. Diario Pac. Días	23.0	24.3	22.8	24.4	22.1	22.0	20.5	23.6	17.4	18.1	16.2	15.3	16.1	14.7	11.5
Porc. ocupación	35.3	39.1	37.2	40.0	37.1	38.4	35.9	41.6	30.2	32.8	31.7	29.5	30.6	27.5	21.1
Giro Camas	28.4	31.7	39.8	42.2	44.1	44.1	43.4	47.2	42.7	35.7	30.9	29.0	26.9	23.8	20.3
Mortandad Hospitalaria	1.6	1.6	1.3	1.1	1.8	1.4	1.4	1.3	1.0	1.9	2.7	2.1	2.5	2.9	1.9
SAN JAVIER															
Ingresos	4,459	4,076	4,135	3,809	3,984	4,274	4,105	4,080	4,222	4,041	3,922	3,817	3,949	3,822	3,406
Altas	4,410	4,146	4,108	3,800	3,985	4,230	4,076	4,103	4,208	4,008	3,854	3,701	3,914	3,833	3,426
Defunciones	55	32	38	43	24	68	26	48	59	59	50	41	44	51	58
Egresos	4,465	4,178	4,146	3,843	4,009	4,298	4,100	4,151	4,267	4,067	3,904	3,742	3,958	3,884	3,484
Pacientes Días	15,100	15,814	16,018	13,720	13,674	13,988	13,240	12,914	13,306	16,194	15,586	12,663	13,400	9,971	9,893
Camas disponibles	34,235	37,728	32,960	32,668	32,558	31,792	32,415	33,234	32,376	34,456	35,037	31,957	31,966	31,755	29,804
Prom. Diario Camas Disp.	93.9	103.4	90.3	89.5	89.2	87.1	88.6	91.1	88.7	94.4	95.7	87.6	87.6	87.0	86.1
Prom. Diario Pac. Días	41.4	43.3	43.9	37.6	37.5	38.3	36.2	35.4	36.5	44.4	42.5	34.7	36.7	27.3	28.9
Porc. ocupación	44.1	41.9	48.6	42.0	42.0	44.0	40.8	38.9	41.1	47.0	44.5	39.6	41.9	31.4	33.2
Giro Camas	47.6	40.4	45.9	42.9	44.9	49.3	46.3	45.6	48.1	43.1	40.8	42.7	45.2	44.6	40.5
Mortandad Hospitalaria	1.2	0.8	0.9	1.1	0.6	1.6	0.6	1.2	1.4	1.5	1.3	1.1	1.1	1.3	1.7

ZONA IV

CONCEPTO	1994	1995	1996	1997	1998	1999	2000	2001	2002	2003	2004	2005	2006	2007	2008
SAN JERONIMO															
Ingresos	2,971	3,099	2,797	2,936	2,746	3,038	3,372	3,405	3,374	3,772	3,611	3,275	2,465	2,990	2,331
Altas	3,221	3,031	2,740	2,907	2,711	2,959	3,335	3,367	3,303	3,705	3,568	3,267	2,437	2,937	2,331
Defunciones	32	53	38	38	35	56	49	44	65	58	59	34	26	50	24
Egresos	3,253	3,084	2,778	2,945	2,746	3,015	3,384	3,411	3,368	3,763	3,627	3,301	2,463	2,987	2,355
Pacientes Días	34,666	39,968	39,722	37,528	35,946	39,759	35,605	33,961	35,995	37,961	39,078	36,915	25,421	32,878	27,509
Camas disponibles	87,910	91,852	92,163	91,980	87,673	93,112	88,832	90,337	94,973	96,105	96,731	95,319	76,650	94,207	80,484
Prom. Diario Camas Disp.	251.7	251.7	252.5	252.0	240.2	255.1	242.8	247.6	260.2	263.3	264.3	261.2	210.0	258.1	242.5
Prom. Diario Pac. Días	97.6	106.9	108.8	102.8	98.5	108.9	97.8	93.0	98.6	104.0	106.8	101.1	69.7	90.1	85.4
Porc. ocupación	39.4	42.4	43.1	40.8	41.0	42.7	40.1	37.6	37.9	39.5	40.4	38.7	33.2	34.9	34.2
Giro Camas	12.9	12.3	11.0	11.7	11.4	11.8	13.9	13.8	12.9	14.3	13.7	12.6	11.7	11.6	9.7
Mortandad Hospitalaria	1.0	1.7	1.4	1.3	1.3	1.9	1.4	1.3	1.9	1.5	1.6	1.0	1.1	1.7	1.0
SAN MARTIN															
Ingresos	4,737	5,057	5,653	5,017	5,066	5,042	5,340	5,804	5,386	5,958	6,161	6,217	5,916	5,982	5,313
Altas	4,578	4,857	5,481	4,854	4,892	4,896	5,149	5,592	5,193	5,741	5,968	6,070	5,745	5,776	5,181
Defunciones	152	150	191	148	176	175	171	194	189	232	207	158	147	181	122
Egresos	4,730	5,007	5,672	5,002	5,068	5,071	5,320	5,791	5,382	5,973	6,170	6,224	5,896	5,957	5,303
Pacientes Días	25,035	25,682	22,554	20,939	21,776	21,827	21,439	22,029	18,237	19,089	18,849	18,834	21,023	18,564	14,355
Camas disponibles	74,991	74,799	78,585	75,592	76,139	74,497	73,612	69,391	63,766	61,977	64,017	64,280	63,845	64,459	56,445
Prom. Diario Camas Disp.	215.6	205.0	215.3	207.1	208.6	204.1	201.1	437.7	174.7	169.8	175.2	176.2	175.1	176.6	172.9
Prom. Diario Pac. Días	73.5	70.4	61.8	57.4	59.7	59.8	58.4	153.3	50.0	52.3	51.5	51.6	57.6	50.9	45.5
Porc. ocupación	33.4	34.3	28.7	27.7	28.6	29.3	29.1	35.1	28.6	30.8	29.4	29.3	32.9	28.8	25.4
Giro Camas	21.9	24.4	26.3	24.2	24.3	24.8	26.5	21.0	30.8	35.2	35.2	35.3	33.7	33.7	30.7
Mortandad Hospitalaria	3.2	3.0	3.4	3.0	3.5	3.5	3.2	2.6	3.5	3.9	3.4	2.5	2.5	3.0	2.3

FUENTE: Datos suministrados por la Dirección Provincial de Planificación, Control de Gestión y Estadística del Ministerio de Salud y Medio Ambiente.

NOTA: Elaboración propia en base a la fuente citada.

PROVINCIA DE SANTA FE
INDICADORES REFERIDOS A LOS SERVICIOS DE INTERNACION PRODUCIDOS POR LOS ORGANISMOS PROVINCIALES DE SALUD
PERIODO 1980-2008

ZONA V

CONCEPTO	1980	1981	1982	1983	1984	1985	1986	1987	1988	1989	1990	1991	1992	1993
LA CAPITAL														
Ingresos	24,623	25,473	24,310	23,614	23,601	21,551	22,494	23,411	23,043	22,183	24,184	26,402	27,397	27,463
Altas	23,766	24,336	23,232	22,658	22,699	20,587	21,958	22,463	22,214	21,259	23,343	25,485	26,499	26,550
Defunciones	1,181	1,095	1,057	996	961	842	938	824	788	826	883	862	871	913
Egresos	24,947	25,431	24,289	23,654	23,660	21,429	22,896	23,287	23,002	22,085	24,226	26,347	27,370	27,463
Pacientes Días	315,535	353,549	328,807	335,068	295,311	254,164	283,764	292,190	270,205	241,134	256,511	247,249	265,855	271,904
Camas disponibles	434,191	481,935	494,084	495,692	462,788	375,529	456,717	467,151	433,274	396,062	421,016	409,842	394,674	392,486
Prom. Diario Camas Disp.	1,189.6	1,320.4	1,353.7	1,358.1	1,267.9	1,028.8	1,251.3	1,279.9	1,187.1	1,085.1	1,165.6	1,176.4	1,100.9	1,078.0
Prom. Diario Pac. Días	864.5	968.6	900.8	918.0	809.1	696.3	777.4	800.5	740.3	660.6	710.5	697.1	741.5	747.0
Porc. ocupación	72.7	73.4	66.5	67.6	63.8	67.7	62.1	62.5	62.4	60.9	60.9	60.3	67.4	69.3
Giro Camas	21.0	19.3	17.9	17.4	18.7	20.8	18.3	18.2	19.4	20.4	20.8	22.4	24.9	25.5
Mortandad Hospitalaria	4.7	4.3	4.4	4.2	4.1	3.9	4.1	3.5	3.4	3.7	3.6	3.3	3.2	3.3
LAS COLONIAS														
Ingresos	2,255	2,310	2,438	2,357	2,306	2,308	2,349	2,525	2,851	2,989	2,811	3,227	3,222	3,537
Altas	2,172	2,267	2,316	2,257	2,190	2,206	2,221	2,444	2,630	2,830	2,706	3,100	3,080	3,382
Defunciones	77	40	78	94	92	75	99	99	203	137	120	123	110	126
Egresos	2,249	2,307	2,394	2,346	2,282	2,281	2,320	2,543	2,833	2,967	2,826	3,223	3,190	3,508
Pacientes Días	27,445	28,282	32,245	32,483	33,582	33,024	40,306	40,972	40,794	40,003	36,015	40,015	42,605	48,729
Camas disponibles	47,888	49,589	51,131	54,871	53,388	51,921	59,353	58,962	54,150	56,935	57,443	62,467	65,549	76,647
Prom. Diario Camas Disp.	131.2	135.9	140.1	150.3	146.3	142.2	162.6	161.5	148.4	156.0	166.2	174.9	180.0	214.8
Prom. Diario Pac. Días	75.2	77.5	88.3	89.0	92.0	90.5	110.4	112.3	111.8	109.6	105.7	110.9	116.5	134.6
Porc. ocupación	57.3	57.0	63.1	59.2	62.9	63.6	67.9	69.5	75.3	70.3	62.7	64.1	65.0	63.6
Giro Camas	17.1	17.0	17.1	15.6	15.6	16.0	14.3	15.7	19.1	19.0	17.0	18.4	17.7	16.3
Mortandad Hospitalaria	3.4	1.7	3.3	4.0	4.0	3.3	4.3	3.9	7.2	4.6	4.2	3.8	3.4	3.6
SAN JUSTO														
Ingresos	1,815	1,856	1,907	1,989	2,050	1,899	1,559	1,678	1,827	1,298	2,483	2,329	2,471	2,467
Altas	1,782	1,819	1,861	1,942	2,009	1,857	1,504	1,650	1,788	1,289	2,436	2,300	2,447	2,454
Defunciones	26	34	44	39	29	33	26	25	15	20	39	28	24	25
Egresos	1,808	1,853	1,905	1,981	2,038	1,890	1,530	1,675	1,803	1,309	2,475	2,328	2,471	2,479
Pacientes Días	7,147	10,131	10,461	9,876	10,942	9,594	8,298	9,065	9,847	6,152	11,989	11,222	11,388	9,537
Camas disponibles	15,144	18,585	19,090	21,087	28,192	24,313	19,720	22,036	23,677	17,384	30,372	30,930	27,935	26,209
Prom. Diario Camas Disp.	41.5	50.9	52.3	57.8	77.2	66.6	54.0	60.4	64.9	47.6	84.3	85.7	76.4	77.0
Prom. Diario Pac. Días	19.6	27.8	28.7	27.1	30.0	26.3	22.7	24.8	27.0	16.9	33.2	31.3	31.2	28.7
Porc. ocupación	47.2	54.5	54.8	46.8	38.8	39.5	42.1	41.1	41.6	35.4	39.5	36.3	40.8	36.4
Giro Camas	43.6	36.4	36.4	34.3	26.4	28.4	28.3	27.7	27.8	27.5	29.4	27.2	32.3	32.2
Mortandad Hospitalaria	1.4	1.8	2.3	2.0	1.4	1.7	1.7	1.5	0.8	1.5	1.6	1.2	1.0	1.0

FUENTE: Datos suministrados por la Dirección Provincial de Planificación, Control de Gestión y Estadística del Ministerio de Salud y Medio Ambiente.

NOTA: Elaboración propia en base a la fuente citada.

ZONA V

CONCEPTO	1994	1995	1996	1997	1998	1999	2000	2001	2002	2003	2004	2005	2006	2007	2008
LA CAPITAL															
Ingresos	28,537	25,799	33,554	31,660	31,436	31,557	37,860	42,296	40,110	39,418	39,296	39,150	38,155	39,184	42,158
Altas	27,799	24,830	32,126	30,785	30,831	30,390	36,815	41,300	39,084	37,933	38,491	38,200	37,014	38,114	40,528
Defunciones	869	726	1,013	902	932	991	921	949	1,147	1,099	1,031	1,075	1,060	1,132	872
Egresos	28,668	25,556	33,139	31,687	31,763	31,381	37,734	42,250	40,231	39,032	39,522	39,275	38,074	39,246	41,400
Pacientes Días	261,489	231,765	0	252,373	248,364	270,801	266,785	280,483	269,730	271,697	268,310	269,595	263,946	268,029	237,948
Camas disponibles	372,184	359,914	361,204	356,459	340,691	378,213	356,930	364,282	342,297	340,472	351,454	344,619	346,968	357,372	334,374
Prom. Diario Camas Disp.	1,029.2	985.9	989.6	976.6	933.4	1,036.2	975.3	998.0	937.8	932.8	960.3	944.1	950.7	979.1	945.6
Prom. Diario Pac. Días	722.2	635.1	0.0	691.4	680.4	741.9	728.9	768.5	739.0	744.4	733.2	738.7	723.1	734.3	675.7
Porc. ocupación	70.3	64.4		70.8	72.9	71.6	74.7	77.0	78.8	79.8	76.3	78.2	76.1	75.0	71.2
Giro Camas	27.9	25.9	33.5	32.4	34.4	30.3	38.7	42.3	42.9	41.8	41.2	41.6	40.0	40.1	43.8
Mortadad Hospitalaria	3.0	2.8	3.1	2.8	2.9	3.2	2.4	2.2	2.9	2.8	2.6	2.7	2.8	2.9	2.1
LAS COLONIAS															
Ingresos	3,169	4,068	4,118	4,006	4,024	4,569	4,419	4,468	4,691	4,890	4,325	3,988	4,090	4,026	3,477
Altas	3,085	3,916	4,008	3,903	3,888	4,433	4,270	4,372	4,591	4,774	4,263	3,898	3,993	3,951	3,402
Defunciones	75	119	94	104	95	96	80	87	101	106	106	89	82	72	58
Egresos	3,160	4,035	4,102	4,007	3,983	4,529	4,350	4,459	4,692	4,880	4,369	3,987	4,081	4,023	3,460
Pacientes Días	46,392	49,202	48,577	42,063	42,136	43,972	43,156	44,145	42,688	46,932	49,559	49,975	50,734	49,842	39,133
Camas disponibles	80,166	86,334	88,002	83,293	82,782	82,344	81,056	79,481	75,957	76,687	79,635	79,995	78,013	77,636	66,799
Prom. Diario Camas Disp.	228.3	236.6	241.1	228.2	226.8	225.6	221.4	217.7	208.1	210.1	217.6	219.2	213.7	212.7	221.3
Prom. Diario Pac. Días	129.1	134.8	133.1	115.2	115.4	120.5	118.0	121.0	117.0	128.6	135.3	136.9	139.0	136.6	137.9
Porc. ocupación	57.9	57.0	55.2	50.5	50.9	53.4	53.2	55.5	56.2	61.2	62.2	62.5	65.0	64.2	58.6
Giro Camas	13.8	17.1	17.0	17.6	17.6	20.1	19.6	20.5	22.6	23.2	20.1	18.2	19.1	18.9	15.6
Mortadad Hospitalaria	2.4	2.9	2.3	2.6	2.4	2.1	1.8	2.0	2.2	2.2	2.4	2.2	2.0	1.8	1.7
SAN JUSTO															
Ingresos	2,307	3,098	3,417	3,238	3,301	2,989	2,713	2,553	2,665	2,568	2,242	2,353	2,430	2,376	2,500
Altas	2,294	3,051	3,377	3,209	3,244	2,944	2,665	2,544	2,641	2,534	2,218	2,330	2,398	2,350	2,481
Defunciones	16	28	40	30	48	41	39	31	30	32	33	35	23	20	20
Egresos	2,310	3,079	3,417	3,239	3,292	2,985	2,704	2,574	2,671	2,566	2,251	2,365	2,421	2,370	2,501
Pacientes Días	7,142	10,496	11,260	10,526	13,779	12,088	10,983	8,934	10,847	10,063	9,929	10,874	10,241	10,118	9,450
Camas disponibles	23,937	27,507	28,434	27,412	27,339	27,412	26,045	27,344	28,470	26,207	27,446	28,629	26,919	28,105	27,145
Prom. Diario Camas Disp.	65.6	75.4	77.9	75.1	74.9	75.1	71.2	75.0	78.0	71.8	75.0	78.4	73.8	77.0	77.2
Prom. Diario Pac. Días	19.6	28.7	30.8	28.8	37.7	33.1	30.0	24.5	29.7	27.6	27.0	29.8	28.1	27.7	26.4
Porc. ocupación	29.8	38.2	39.6	38.4	50.4	44.1	42.2	32.7	38.1	38.4	36.2	38.0	38.0	36.0	34.8
Giro Camas	35.2	40.8	43.9	43.1	44.0	39.7	38.0	34.3	34.2	35.7	30.0	30.2	32.8	30.8	32.4
Mortadad Hospitalaria	0.7	0.9	1.2	0.9	1.5	1.4	1.4	1.2	1.1	1.2	1.5	1.5	1.0	0.8	0.8

FUENTE: Datos suministrados por la Dirección Provincial de Planificación, Control de Gestión y Estadística del Ministerio de Salud y Medio Ambiente.

NOTA: Elaboración propia en base a la fuente citada.

PROVINCIA DE SANTA FE
INDICADORES REFERIDOS A LOS SERVICIOS DE INTERNACION PRODUCIDOS POR LOS ORGANISMOS PROVINCIALES DE SALUD
PERIODO 1980-2008

ZONA VI

CONCEPTO	1980	1981	1982	1983	1984	1985	1986	1987	1988	1989	1990	1991	1992	1993
BELGRANO														
Ingresos	670	694	757	868	794	863	971	962	949	942	1,213	1,083	1,367	1,379
Altas	646	641	726	832	757	815	940	914	925	948	1,192	1,047	1,362	1,350
Defunciones	12	36	23	25	27	35	27	42	22	25	20	14	13	28
Egresos	658	677	749	857	784	850	967	956	947	973	1,212	1,061	1,375	1,378
Pacientes Días	7,848	7,248	7,831	8,348	8,200	9,724	9,912	9,216	8,247	6,578	6,305	5,074	7,125	6,331
Camas disponibles	19,992	19,912	19,790	21,853	22,681	22,174	21,955	22,378	22,801	20,520	21,459	17,353	20,421	19,396
Prom. Diario Camas Disp.	54.8	54.6	54.2	59.9	62.1	60.8	60.2	61.3	62.5	56.2	61.7	58.3	61.2	61.2
Prom. Diario Pac. Días	21.5	19.9	21.5	22.9	22.5	26.6	27.2	25.2	22.6	18.0	18.2	18.1	21.7	20.3
Porc. ocupación	39.3	36.4	39.6	38.2	36.2	43.9	45.1	41.2	36.2	32.1	29.4	29.2	34.9	32.6
Giro Camas	12.0	12.4	13.8	14.3	12.6	14.0	16.1	15.6	15.2	17.3	19.6	18.2	22.5	22.5
Mortandad Hospitalaria	1.8	5.3	3.1	2.9	3.4	4.1	2.8	4.4	2.3	2.6	1.7	1.3	0.9	2.0
CASEROS														
Ingresos	920	1,140	845	1,054	1,026	1,095	1,324	1,350	1,699	1,673	1,640	1,625	2,091	2,274
Altas	875	1,105	816	1,023	1,002	1,065	1,301	1,332	1,663	1,679	1,625	1,572	2,033	2,215
Defunciones	43	43	38	41	27	24	32	34	28	41	35	42	41	58
Egresos	918	1,148	854	1,064	1,029	1,089	1,333	1,366	1,691	1,720	1,660	1,614	2,074	2,273
Pacientes Días	28,537	32,779	25,262	32,783	28,203	21,766	23,346	24,230	28,655	25,599	24,478	25,858	27,529	34,175
Camas disponibles	58,764	61,088	50,256	57,975	53,412	46,501	56,256	56,626	61,294	60,103	58,685	48,076	52,812	57,969
Prom. Diario Camas Disp.	161.0	167.4	137.7	158.8	146.3	127.4	154.1	155.1	167.9	164.7	177.5	151.9	160.8	165.4
Prom. Diario Pac. Días	78.2	89.8	69.2	89.8	77.3	59.6	64.0	66.4	78.5	70.1	76.9	76.6	77.9	97.0
Porc. ocupación	48.6	53.7	50.3	56.5	52.8	46.8	41.5	42.8	46.8	42.6	41.7	53.8	52.1	59.0
Giro Camas	5.7	6.9	6.2	6.7	7.0	8.5	8.7	8.8	10.1	10.4	9.4	10.6	12.9	13.7
Mortandad Hospitalaria	4.7	3.7	4.4	3.9	2.6	2.2	2.4	2.5	1.7	2.4	2.1	2.6	2.0	2.6
IRIONDO														
Ingresos	1,243	2,156	2,234	2,113	1,702	1,735	1,725	1,645	1,704	1,862	1,953	1,951	2,363	2,267
Altas	1,146	2,134	2,156	2,061	1,699	1,698	1,736	1,667	1,711	1,830	1,878	1,894	2,351	2,258
Defunciones	87	91	84	117	65	48	49	50	48	52	72	69	48	36
Egresos	1,233	2,225	2,240	2,178	1,764	1,746	1,785	1,717	1,759	1,882	1,950	1,963	2,399	2,294
Pacientes Días	436,382	397,372	396,835	385,054	363,145	343,176	318,651	294,869	266,542	244,327	232,889	240,303	227,164	204,182
Camas disponibles	441,958	436,105	432,402	428,725	387,968	363,096	336,779	315,116	286,773	267,240	264,325	267,610	258,617	239,725
Prom. Diario Camas Disp.	1,210.8	1,194.8	1,184.7	1,174.6	1,062.9	994.8	922.7	863.3	785.7	732.2	724.2	733.1	707.6	666.6
Prom. Diario Pac. Días	1,195.6	1,088.7	1,087.2	1,054.9	994.9	940.2	873.0	807.9	730.3	669.4	638.1	658.5	620.9	562.0
Porc. ocupación	98.7	91.1	91.8	89.8	93.6	94.5	94.6	93.6	92.9	91.4	88.1	89.8	87.8	85.1
Giro Camas	1.0	1.9	1.9	1.9	1.7	1.8	1.9	2.0	2.2	2.6	2.7	2.7	3.4	3.4
Mortandad Hospitalaria	7.1	4.1	3.8	5.4	3.7	2.7	2.7	2.9	2.7	2.8	3.7	3.5	2.0	1.6

FUENTE: Datos suministrados por la Dirección Provincial de Planificación, Control de Gestión y Estadística del Ministerio de Salud y Medio Ambiente.

NOTA: Elaboración propia en base a la fuente citada.

ZONA VI

CONCEPTO	1994	1995	1996	1997	1998	1999	2000	2001	2002	2003	2004	2005	2006	2007	2008
BELGRANO															
Ingresos	1,577	1,792	2,115	2,338	2,274	2,447	2,859	3,012	2,860	3,287	3,542	4,046	3,138	2,597	4,109
Altas	1,554	1,776	2,049	2,275	2,241	2,379	2,829	2,956	2,871	3,195	3,466	4,036	3,059	2,486	3,979
Defunciones	39	26	59	50	90	63	52	42	38	91	111	143	63	111	113
Egresos	1,593	1,802	2,108	2,325	2,331	2,442	2,881	2,999	2,909	3,286	3,577	4,185	3,122	2,597	4,092
Pacientes Días	7,364	7,677	8,011	8,141	8,021	7,480	8,145	7,853	7,833	8,976	8,530	8,987	9,267	6,170	24,757
Camas disponibles	21,889	23,770	25,112	23,944	24,455	25,185	25,240	25,023	25,185	25,003	27,440	27,859	21,119	20,915	36,231
Prom. Diario Camas Disp.	60.7	65.2	68.8	65.6	67.0	69.0	69.0	68.6	69.0	68.5	75.0	76.3	79.3	57.3	105.9
Prom. Diario Pac. Días	20.5	21.0	21.9	22.3	22.0	20.5	22.3	21.5	21.5	24.6	23.4	24.7	33.0	16.9	67.8
Porc. ocupación	33.6	32.3	31.9	34.0	32.8	29.7	32.3	31.3	31.1	35.9	31.1	32.3	43.9	29.5	68.3
Giro Camas	26.2	27.6	30.6	35.4	34.8	35.4	41.8	43.7	42.2	48.0	47.7	54.8	39.4	32.0	38.6
Mortandad Hospitalaria	2.4	1.4	2.8	2.2	3.9	2.6	1.8	1.4	1.3	2.8	3.1	3.4	2.0	4.3	2.8
CASEROS															
Ingresos	2,580	3,003	2,806	2,761	2,692	2,705	2,852	3,041	3,168	3,741	3,707	3,620	3,325	2,986	3,192
Altas	2,560	2,931	2,741	2,736	2,647	2,631	2,762	2,948	3,170	3,652	3,654	3,534	3,239	2,824	3,093
Defunciones	44	72	61	78	77	98	81	86	77	65	75	80	86	100	98
Egresos	2,604	3,003	2,802	2,814	2,724	2,729	2,843	3,035	3,247	3,717	3,729	3,614	3,325	2,924	3,191
Pacientes Días	34,155	37,204	34,991	34,323	36,623	31,319	31,466	28,741	27,841	28,829	29,087	28,441	24,255	25,114	26,797
Camas disponibles	68,757	73,729	65,773	73,183	76,139	71,504	71,068	69,401	67,087	65,372	65,302	64,501	63,961	60,371	62,240
Prom. Diario Camas Disp.	188.3	202.0	180.2	200.5	208.6	195.9	194.2	190.0	183.8	179.1	178.4	176.7	175.4	165.4	178.4
Prom. Diario Pac. Días	93.5	101.8	95.9	94.0	100.3	85.8	85.9	79.0	76.3	79.0	79.4	77.9	66.4	68.8	74.2
Porc. ocupación	49.7	50.5	53.2	46.9	48.1	43.8	44.3	41.4	41.5	44.1	44.5	44.1	37.9	41.6	43.1
Giro Camas	13.8	14.9	15.5	14.0	13.1	13.9	14.6	16.0	17.2	20.8	20.9	20.5	19.0	17.7	17.9
Mortandad Hospitalaria	1.7	2.4	2.2	2.8	2.8	3.6	2.8	2.8	2.4	1.7	2.0	2.2	2.6	3.4	3.1
IRIONDO															
Ingresos	2,832	3,325	3,608	3,610	3,543	3,715	3,920	3,932	3,937	4,262	4,266	4,710	4,511	4,213	3,801
Altas	2,813	3,246	3,581	3,583	3,493	3,701	3,893	3,914	3,901	4,224	4,233	4,619	4,429	4,160	3,730
Defunciones	41	45	37	43	52	45	38	30	24	42	78	67	80	78	67
Egresos	2,854	3,291	3,618	3,626	3,545	3,746	3,931	3,940	3,925	4,266	4,307	4,686	4,509	4,238	3,797
Pacientes Días	190,940	179,772	182,647	179,569	177,130	174,432	163,838	155,406	151,586	150,330	149,726	145,990	141,268	131,536	123,028
Camas disponibles	228,385	216,703	213,124	215,569	208,634	206,919	205,975	201,622	193,596	194,728	193,651	190,002	185,026	180,931	177,039
Prom. Diario Camas Disp.	626.0	593.7	583.9	590.6	571.6	566.9	562.8	552.4	530.4	533.5	529.1	520.6	506.9	495.7	484.4
Prom. Diario Pac. Días	523.2	492.5	500.4	492.0	485.3	477.9	447.7	425.7	415.3	411.9	409.2	399.9	387.1	360.4	336.1
Porc. ocupación	83.6	83.0	85.7	83.3	84.9	84.3	79.5	77.1	78.3	77.2	77.3	76.8	76.4	72.7	69.5
Giro Camas	4.6	5.5	6.2	6.1	6.2	6.6	7.0	7.1	7.4	8.0	8.1	9.0	8.9	8.5	7.8
Mortandad Hospitalaria	1.4	1.4	1.0	1.2	1.5	1.2	1.0	0.8	0.6	1.0	1.8	1.4	1.8	1.8	1.8

FUENTE: Datos suministrados por la Dirección Provincial de Planificación, Control de Gestión y Estadística del Ministerio de Salud y Medio Ambiente.

NOTA: Elaboración propia en base a la fuente citada.

DIRECCION GENERAL DE PROGRAMACION Y ESTADISTICA HACENDAL.

PROVINCIA DE SANTA FE
INDICADORES REFERIDOS A LOS SERVICIOS DE INTERNACION PRODUCIDOS POR LOS ORGANISMOS PROVINCIALES DE SALUD
PERIODO 1980-2008

ZONA VII

CONCEPTO	1980	1981	1982	1983	1984	1985	1986	1987	1988	1989	1990	1991	1992	1993
GENERAL LOPEZ														
Ingresos	4,549	4,998	4,782	5,242	6,087	5,346	5,103	5,994	7,482	8,361	7,839	8,441	9,217	9,094
Altas	4,294	4,758	4,606	5,012	5,844	5,119	5,012	5,798	7,225	7,699	7,467	8,174	8,954	8,918
Defunciones	216	184	189	219	237	185	163	190	235	235	293	291	252	214
Egresos	4,510	4,942	4,795	5,231	6,081	5,304	5,175	5,988	7,460	7,934	7,760	8,465	9,206	9,132
Pacientes Días	76,085	74,667	73,835	78,476	87,092	78,159	74,762	78,111	82,778	86,049	89,597	90,617	90,983	80,626
Camas disponibles	151,584	158,532	144,002	153,085	166,688	150,983	131,560	138,489	146,271	155,916	157,535	155,322	158,754	154,478
Prom. Diario Camas Disp.	415.3	434.3	394.5	419.4	456.7	413.7	360.4	379.4	400.7	427.2	431.5	426.9	436.6	431.7
Prom. Diario Pac. Días	208.5	204.6	202.3	215.0	238.6	214.1	204.8	214.0	226.8	235.8	245.5	249.0	248.8	226.0
Porc. ocupación	50.2	47.1	51.3	51.3	52.2	51.8	56.8	56.4	56.6	55.2	56.9	58.3	57.3	52.2
Giro Camas	10.9	11.4	12.2	12.5	13.3	12.8	14.4	15.8	18.6	18.6	18.0	19.8	21.1	21.2
Mortandad Hospitalaria	4.8	3.7	3.9	4.2	3.9	3.5	3.1	3.2	3.2	3.0	3.8	3.4	2.7	2.3

ZONA VIII

CONCEPTO	1980	1981	1982	1983	1984	1985	1986	1987	1988	1989	1990	1991	1992	1993
CONSTITUCION														
Ingresos	1,238	1,304	1,117	1,173	1,221	1,058	1,243	1,412	572	1,500	554	1,653	1,753	1,778
Altas	1,209	1,264	1,095	1,138	1,170	1,024	1,204	1,389	540	1,471	536	1,620	1,719	1,761
Defunciones	22	27	14	28	36	28	20	28	18	24	14	31	27	27
Egresos	1,231	1,291	1,109	1,166	1,206	1,052	1,224	1,417	558	1,495	550	1,651	1,746	1,788
Pacientes Días	10,083	12,006	11,265	12,507	15,365	13,584	15,647	16,876	8,822	16,348	6,012	14,220	15,045	15,141
Camas disponibles	26,833	39,772	30,339	34,784	34,283	27,276	31,498	35,848	19,459	34,026	11,818	33,627	33,295	30,353
Prom. Diario Camas Disp.	73.5	109.0	83.1	95.3	93.9	74.7	86.3	98.2	53.3	93.2	92.9	92.1	90.9	84.6
Prom. Diario Pac. Días	27.6	32.9	30.9	34.3	42.1	37.2	42.9	46.2	24.2	44.8	46.7	39.0	41.1	42.7
Porc. ocupación	37.6	30.2	37.1	36.0	44.8	49.8	49.7	47.1	45.3	48.0	50.9	42.3	45.2	49.9
Giro Camas	16.7	11.8	13.3	12.2	12.8	14.1	14.2	14.4	10.5	16.0	5.9	17.9	19.2	21.1
Mortandad Hospitalaria	1.8	2.1	1.3	2.4	3.0	2.7	1.6	2.0	3.2	1.6	2.5	1.9	1.5	1.5
ROSARIO														
Ingresos	19,735	29,620	27,424	18,186	27,168	18,667	20,421	19,204	22,576	19,127	17,143	25,323	16,764	27,509
Altas	18,474	27,848	26,292	17,469	26,436	17,727	19,663	18,482	21,664	18,454	16,548	24,708	16,340	26,718
Defunciones	1,423	1,319	1,092	703	872	662	721	675	702	621	394	559	469	757
Egresos	19,897	29,167	27,384	18,172	27,308	18,389	20,384	19,157	22,366	19,075	16,942	25,267	16,809	27,475
Pacientes Días	192,595	286,231	273,616	176,853	259,671	161,852	169,814	168,821	186,220	168,094	105,234	168,928	110,802	254,521
Camas disponibles	253,241	386,742	380,634	256,569	379,479	251,460	271,198	242,767	281,111	243,520	155,580	254,390	162,293	344,181
Prom. Diario Camas Disp.	693.8	1,059.6	1,042.8	702.9	1,039.7	688.9	743.0	665.1	770.2	667.2	517.4	812.3	453.8	996.3
Prom. Diario Pac. Días	527.7	784.2	749.6	484.5	711.4	443.4	465.2	462.5	510.2	460.5	339.3	544.8	309.1	739.7
Porc. ocupación	76.1	74.0	71.9	68.9	68.4	64.4	62.6	69.5	66.2	69.0	67.6	66.4	68.3	73.9
Giro Camas	28.7	27.5	26.3	25.9	26.3	26.7	27.4	28.8	29.0	28.6	32.7	31.1	37.0	27.6
Mortandad Hospitalaria	7.2	4.5	4.0	3.9	3.2	3.6	3.5	3.5	3.1	3.3	2.3	2.2	2.8	2.8
SAN LORENZO														
Ingresos	374	379	407	392	512	360	364	257	269	363	415	461	659	1,619
Altas	345	349	373	369	462	340	353	242	254	352	404	446	639	1,609
Defunciones	15	11	14	16	19	13	7	11	10	17	12	9	12	16
Egresos	360	360	387	385	481	353	360	253	264	369	416	455	651	1,625
Pacientes Días	9,388	10,384	12,710	13,169	14,015	13,593	9,551	9,526	13,476	12,985	11,604	11,855	13,788	17,026
Camas disponibles	17,179	17,389	19,674	20,604	17,607	13,948	14,493	9,626	15,102	23,123	23,299	25,698	21,841	27,857
Prom. Diario Camas Disp.	47.1	47.6	53.9	56.4	48.2	38.2	39.7	26.4	41.4	63.4	70.4	70.4	70.3	76.6
Prom. Diario Pac. Días	25.7	28.4	34.8	36.1	38.4	37.2	26.2	26.1	36.9	35.6	32.6	32.5	39.7	46.8
Porc. ocupación	54.6	59.7	64.6	63.9	79.6	97.5	65.9	99.0	89.2	56.2	49.8	46.1	63.1	61.1
Giro Camas	7.6	7.6	7.2	6.8	10.0	9.2	9.1	9.6	6.4	5.8	5.9	6.5	9.3	21.2
Mortandad Hospitalaria	4.2	3.1	3.6	4.2	4.0	3.7	1.9	4.3	3.8	4.6	2.9	2.0	1.8	1.0

FUENTE: Datos suministrados por la Dirección Provincial de Planificación, Control de Gestión y Estadística del Ministerio de Salud y Medio Ambiente.

NOTA: Elaboración propia en base a la fuente citada.

ZONA VII

CONCEPTO	1994	1995	1996	1997	1998	1999	2000	2001	2002	2003	2004	2005	2006	2007	2008
GENERAL LOPEZ															
Ingresos	8,759	8,753	9,443	8,982	8,787	8,925	10,147	10,309	10,995	11,892	10,670	10,907	10,484	10,773	10,114
Altas	8,599	8,567	9,252	8,784	8,579	8,736	9,925	10,034	10,736	11,537	10,620	10,649	10,260	10,380	9,874
Defunciones	184	210	205	191	212	185	228	260	277	312	236	214	234	327	239
Egresos	8,783	8,777	9,457	8,975	8,791	8,921	10,155	10,306	11,013	11,849	10,856	10,863	10,495	10,707	10,113
Pacientes Días	78,792	79,209	80,055	80,110	74,607	79,979	75,746	76,818	75,873	76,115	76,550	68,225	66,857	69,363	59,962
Camas disponibles	156,931	157,195	154,249	147,533	144,869	145,416	142,082	142,134	142,350	144,431	146,336	139,269	141,920	145,416	126,781
Prom. Diario Camas Disp.	429.9	434.9	422.6	404.2	396.9	398.4	388.2	389.5	390.0	395.7	399.7	381.6	388.8	398.4	394.8
Prom. Diario Pac. Días	215.8	217.2	219.3	219.5	204.4	219.1	207.0	210.4	207.9	208.5	209.2	187.0	183.1	190.0	185.5
Porc. ocupación	50.2	50.4	51.9	54.3	51.5	55.0	53.3	54.0	53.3	52.7	52.3	49.0	47.1	47.7	47.3
Giro Camas	20.4	20.2	22.4	22.2	22.1	22.4	26.2	26.5	28.2	29.9	27.2	28.5	27.0	26.9	25.6
Mortandad Hospitalaria	2.1	2.4	2.2	2.1	2.4	2.1	2.2	2.5	2.5	2.6	2.2	2.0	2.2	3.1	2.4

ZONA VIII

CONCEPTO	1994	1995	1996	1997	1998	1999	2000	2001	2002	2003	2004	2005	2006	2007	2008
CONSTITUCION															
Ingresos	2,060	2,319	3,400	3,824	3,963	4,241	4,354	4,414	4,589	5,082	5,137	5,283	5,077	835	5,045
Altas	2,044	2,253	3,430	3,589	3,754	4,047	4,155	4,274	4,521	5,131	5,168	5,223	4,950	792	4,953
Defunciones	18	18	39	57	47	58	64	58	77	81	93	77	91	34	106
Egresos	2,062	2,271	3,469	3,646	3,801	4,105	4,220	4,332	4,598	5,212	5,261	5,302	5,047	826	5,059
Pacientes Días	14,569	13,912	0	19,983	21,002	24,511	21,600	23,220	20,533	21,611	23,083	20,996	18,725	10,881	19,538
Camas disponibles	29,383	30,862	36,975	36,938	36,975	38,179	39,088	37,276	37,814	38,800	39,263	39,402	39,333	20,805	34,423
Prom. Diario Camas Disp.	80.5	84.6	101.3	101.2	101.3	104.6	106.7	104.9	103.6	106.3	107.2	107.9	107.0	57.0	101.8
Prom. Diario Pac. Días	39.9	38.1	0.0	54.7	57.5	67.2	59.0	63.7	56.3	59.2	63.0	57.5	51.3	29.8	55.8
Porc. ocupación	49.6	45.1		54.1	56.8	64.2	55.3	60.7	54.3	55.7	58.8	53.3	47.6	52.3	56.8
Giro Camas	25.6	26.8	34.2	36.0	37.5	39.2	39.6	41.3	44.4	49.0	49.1	49.1	46.9	14.5	49.7
Mortandad Hospitalaria	0.9	0.8	1.1	1.6	1.2	1.4	1.5	1.3	1.7	1.6	1.8	1.5	1.8	4.1	2.1
ROSARIO															
Ingresos	22,915	22,314	23,258	23,914	24,182	24,209	26,288	29,552	27,873	29,799	29,390	30,809	33,346	30,285	27,219
Altas	22,163	21,588	22,641	23,079	23,677	23,960	25,459	28,255	26,921	28,774	27,945	30,206	32,439	29,244	26,491
Defunciones	621	557	642	646	714	811	812	951	895	1,002	911	1,002	932	1,064	823
Egresos	22,784	22,145	23,283	23,725	24,391	24,771	26,271	29,199	27,816	29,776	28,856	31,207	33,375	30,308	27,314
Pacientes Días	167,206	167,929	247,257	249,284	253,374	247,343	259,273	288,340	253,393	260,150	269,466	281,620	281,613	277,564	254,240
Camas disponibles	232,231	213,379	291,234	297,475	301,636	301,271	304,781	341,913	298,461	303,206	319,616	332,875	338,286	303,680	323,022
Prom. Diario Camas Disp.	830.6	584.5	797.9	815.0	826.4	825.4	832.7	936.8	817.7	830.7	873.3	912.1	926.7	832.0	914.3
Prom. Diario Pac. Días	594.2	459.9	677.4	683.0	694.2	677.7	708.4	790.0	694.2	712.7	736.3	771.7	771.6	760.4	716.7
Porc. ocupación	72.0	78.7	84.9	83.8	84.0	82.1	85.1	84.3	84.9	85.8	84.3	84.6	83.2	91.4	78.7
Giro Camas	27.4	37.9	29.2	29.1	29.5	30.0	31.5	31.2	34.0	35.8	33.0	34.2	36.0	36.4	29.9
Mortandad Hospitalaria	2.7	2.5	2.8	2.7	2.9	3.3	3.1	3.3	3.2	3.4	3.2	3.2	2.8	3.5	3.0
SAN LORENZO															
Ingresos	2,372	2,746	3,400	2,465	2,445	2,855	2,927	3,185	3,213	3,835	3,292	3,107	3,219	2,953	2,714
Altas	2,362	2,724	2,550	2,425	2,744	2,817	2,921	3,118	3,169	3,712	3,274	3,069	3,188	2,902	2,690
Defunciones	12	11	12	20	20	31	22	45	39	31	21	36	36	53	27
Egresos	2,374	2,735	2,562	2,445	2,764	2,848	2,943	3,163	3,208	3,743	3,295	3,105	3,225	2,955	2,717
Pacientes Días	15,796	18,451	17,368	17,504	19,476	18,016	19,346	21,170	21,924	24,962	24,443	23,604	22,823	21,779	8,061
Camas disponibles	27,380	35,348	34,055	33,726	31,062	31,719	34,013	35,737	34,310	35,661	36,354	38,201	38,884	39,384	21,712
Prom. Diario Camas Disp.	75.0	96.8	93.3	92.4	85.1	86.9	98.7	97.6	94.0	99.3	99.3	104.6	106.5	107.9	66.0
Prom. Diario Pac. Días	43.3	50.6	47.6	48.0	53.4	49.4	54.1	57.8	60.1	68.4	66.8	64.7	62.5	59.7	23.8
Porc. ocupación	57.7	52.2	51.0	51.9	62.7	56.8	56.9	80.0	63.9	70.0	67.2	61.8	58.7	55.3	37.1
Giro Camas	31.7	28.3	27.5	26.5	32.5	32.8	29.8	32.2	34.1	38.3	33.2	29.7	30.3	27.4	41.2
Mortandad Hospitalaria	0.5	0.4	0.5	0.8	0.7	1.1	0.7	2.9	1.2	0.8	0.6	1.2	1.1	1.8	1.0

FUENTE: Datos suministrados por la Dirección Provincial de Planificación, Control de Gestión y Estadística del Ministerio de Salud y Medio Ambiente.

NOTA: Elaboración propia en base a la fuente citada.

PROVINCIA DE SANTA FE

INDICADORES REFERIDOS A LOS SERVICIOS DE INTERNACION PRODUCIDOS POR LOS ORGANISMOS PROVINCIALES DE SALUD

PERIODO 1980-2008

ZONA IX

CONCEPTO	1980	1981	1982	1983	1984	1985	1986	1987	1988	1989	1990	1991	1992	1993
9 DE JULIO														
Ingresos	2,090	1,748	1,740	1,670	1,470	1,688	1,645	1,432	1,537	1,460	1,075	1,462	1,770	1,660
Altas	1,977	1,637	1,626	1,556	1,411	1,656	1,628	1,420	1,515	1,416	1,036	1,442	1,747	1,639
Defunciones	30	39	51	35	24	19	21	13	21	20	21	16	21	23
Egresos	2,007	1,676	1,677	1,591	1,435	1,675	1,649	1,433	1,536	1,436	1,057	1,458	1,768	1,662
Pacientes Días	11,613	10,238	10,586	9,538	6,447	7,660	7,415	5,369	6,390	5,748	3,982	4,729	5,326	5,312
Camas disponibles	24,890	25,092	25,097	24,934	14,226	13,889	13,716	12,107	14,924	15,388	10,230	15,310	17,050	17,055
Prom. Diario Camas Disp.	68.2	68.7	68.8	68.3	39.0	38.1	37.6	33.2	40.9	42.2	44.7	45.5	46.6	46.7
Prom. Diario Pac. Días	31.8	28.0	29.0	26.1	17.7	21.0	20.3	14.7	17.5	15.7	17.9	14.5	14.5	14.5
Porc. ocupación	46.7	40.8	42.2	38.3	45.3	55.2	54.1	44.3	42.8	37.4	38.9	30.9	31.2	31.1
Giro Camas	29.4	24.4	24.4	23.3	36.8	44.0	43.9	43.2	37.6	34.0	23.6	32.0	37.9	35.6
Mortandad Hospitalaria	1.5	2.3	3.0	2.2	1.7	1.1	1.3	0.9	1.4	1.4	2.0	1.1	1.2	1.4

FUENTE: Datos suministrados por la Dirección Provincial de Planificación, Control de Gestión y Estadística del Ministerio de Salud y Medio Ambiente.

TOTAL PROVINCIA

CONCEPTO	1980	1981	1982	1983	1984	1985	1986	1987	1988	1989	1990	1991	1992	1993
Ingresos	88,910	104,331	100,415	88,325	96,599	83,671	84,822	89,484	91,798	91,779	92,221	110,829	107,172	119,493
Altas	85,200	100,001	96,744	85,073	93,621	80,502	82,748	86,822	88,984	88,550	89,319	107,957	104,400	116,507
Defunciones	3,985	3,654	3,384	2,998	3,075	2,563	2,643	2,510	2,633	2,645	2,534	2,707	2,637	2,945
Egresos	89,185	103,655	100,128	88,071	96,696	83,065	85,391	89,332	91,617	91,195	91,853	110,664	107,037	119,452
Pacientes Días	1,345,627	1,473,068	1,424,944	1,320,444	1,354,797	1,163,854	1,172,253	1,176,656	1,143,836	1,067,854	994,680	1,080,103	1,018,542	1,165,270
Camas disponibles	1,956,624	2,181,078	2,129,511	2,015,476	2,104,852	1,808,273	1,863,485	1,867,992	1,830,745	1,777,693	1,659,818	1,809,669	1,684,491	1,868,335
Prom. Diario Camas Disp.	5,360.6	5,975.6	5,834.3	5,521.9	5,766.7	4,954.2	5,105.4	5,117.8	5,015.7	4,870.4	4,547.4	4,958.0	4,615.0	5,118.7
Prom. Diario Pac. Días	3,686.6	4,035.8	3,904.0	3,617.7	3,711.8	3,188.6	3,211.7	3,223.7	3,133.8	2,925.6	3,098.5	3,255.4	2,940.2	3,324.4
Porc. ocupación	68.8	67.5	66.9	65.5	64.4	64.4	62.9	63.0	62.5	60.1	59.9	59.7	60.5	62.4
Giro Camas	16.6	17.5	17.2	16.0	16.8	16.9	16.6	17.5	18.3	18.8	20.3	22.4	23.2	23.3
Mortandad Hospitalaria	4.5	3.5	3.4	3.4	3.2	3.1	3.1	2.8	2.9	2.9	2.8	2.4	2.5	2.5

FUENTE: Datos suministrados por la Dirección Provincial de Planificación, Control de Gestión y Estadística del Ministerio de Salud y Medio Ambiente.

NOTA: Elaboración propia en base a la fuente citada.

ZONA IX

CONCEPTO	1994	1995	1996	1997	1998	1999	2000	2001	2002	2003	2004	2005	2006	2007	2008
9 DE JULIO															
Ingresos	1,676	2,089	2,359	2,153	2,190	2,322	2,348	2,063	2,517	2,308	2,120	1,932	1,828	2,517	2,387
Altas	1,646	2,078	2,325	2,132	2,168	2,298	2,337	2,038	2,489	2,289	2,120	1,913	1,856	2,498	2,380
Defunciones	25	14	27	26	20	21	11	19	28	21	18	13	11	14	4
Egresos	1,671	2,092	2,352	2,158	2,188	2,319	2,348	2,057	2,517	2,310	2,138	1,926	1,867	2,512	2,384
Pacientes Días	4,647	6,665	6,083	5,214	6,056	6,940	5,637	5,125	6,055	5,533	4,741	4,646	4,329	6,051	5,124
Camas disponibles	17,029	17,245	18,433	18,104	17,812	18,506	19,368	19,441	19,345	19,345	18,939	18,327	16,944	18,506	19,684
Prom. Diario Camas Disp.	46.7	47.3	50.5	49.6	48.8	50.7	52.9	53.2	53.0	53.0	51.7	50.2	47.8	50.7	54.5
Prom. Diario Pac. Días	12.7	18.3	16.7	14.3	16.6	19.0	15.3	14.1	16.6	15.2	13.0	12.8	11.9	16.6	14.0
Porc. ocupación	27.3	38.6	33.0	28.8	34.0	37.5	29.1	26.4	31.3	28.6	25.0	25.4	25.5	32.7	26.0
Giro Camas	35.8	44.2	46.6	43.5	44.8	45.7	44.4	38.7	47.5	43.6	41.4	38.4	39.1	49.5	43.7
Mortandad Hospitalaria	1.5	0.7	1.1	1.2	0.9	0.9	0.5	0.9	1.1	0.9	0.8	0.7	0.6	0.6	0.2

FUENTE: Datos suministrados por la Dirección Provincial de Planificación, Control de Gestión y Estadística del Ministerio de Salud y Medio Ambiente.

TOTAL PROVINCIA

CONCEPTO	1994	1995	1996	1997	1998	1999	2000	2001	2002	2003	2004	2005	2006	2007	2008
Ingresos	120,569	123,750	137,810	135,718	133,825	133,945	149,735	153,533	156,956	163,366	151,144	163,366	145,154	139,898	148,032
Altas	118,290	120,607	134,442	132,514	131,302	133,879	146,295	149,716	153,778	159,055	147,949	136,823	141,776	136,390	144,499
Defunciones	2,616	2,539	3,029	2,962	3,092	3,295	3,112	3,259	3,573	3,774	3,459	3,144	3,297	3,627	3,028
Egresos	120,906	123,146	137,471	135,476	134,394	137,174	149,402	152,984	157,351	162,829	151,398	139,967	145,089	140,017	147,527
Pacientes Días	1,054,888	1,046,384	1,156,121	1,124,216	1,116,506	1,127,876	1,115,670	1,135,420	1,101,311	1,125,438	1,103,329	1,129,133	1,048,369	1,075,969	980,651
Camas disponibles	1,773,463	1,765,305	1,838,031	1,827,993	1,797,917	1,839,929	1,813,714	1,822,864	1,764,921	1,769,557	1,766,693	1,838,980	1,698,747	1,741,050	1,671,876
Prom. Diario Camas Disp.	4,858.8	4,836.5	5,360.6	5,360.6	5,360.6	5,360.6	4,969.1	4,994.1	5,360.6	5,360.6	4,840.3	5,360.6	4,654.1	5,360.6	4,580.5
Prom. Diario Pac. Días	3,045.5	2,867.1	3,167.5	3,167.5	3,167.5	3,167.5	3,056.6	3,110.7	3,167.5	3,167.5	3,022.8	3,167.5	2,872.2	3,167.5	2,686.7
Porc. ocupación	59.5	59.3	68.8	68.8	68.8	68.8	61.5	62.3	68.8	68.8	62.5	68.8	61.7	68.8	58.7
Giro Camas	24.8	25.6	17.2	17.2	17.2	17.2	30.1	30.7	17.2	17.2	31.2	17.2	31.2	17.2	32.3
Mortandad Hospitalaria	2.2	2.1	2.2	2.2	2.3	2.4	2.1	2.1	2.3	2.3	2.3	2.2	2.3	2.6	2.1

FUENTE: Datos suministrados por la Dirección Provincial de Planificación, Control de Gestión y Estadística del Ministerio de Salud y Medio Ambiente.

NOTA: Elaboración propia en base a la fuente citada.

PROVINCIA DE SANTA FE
EVOLUCION DE LOS INGRESOS Y EGRESOS PRODUCIDOS EN LOS
SERVICIOS OFICIALES DE INTERNACION
Período 1980-2008

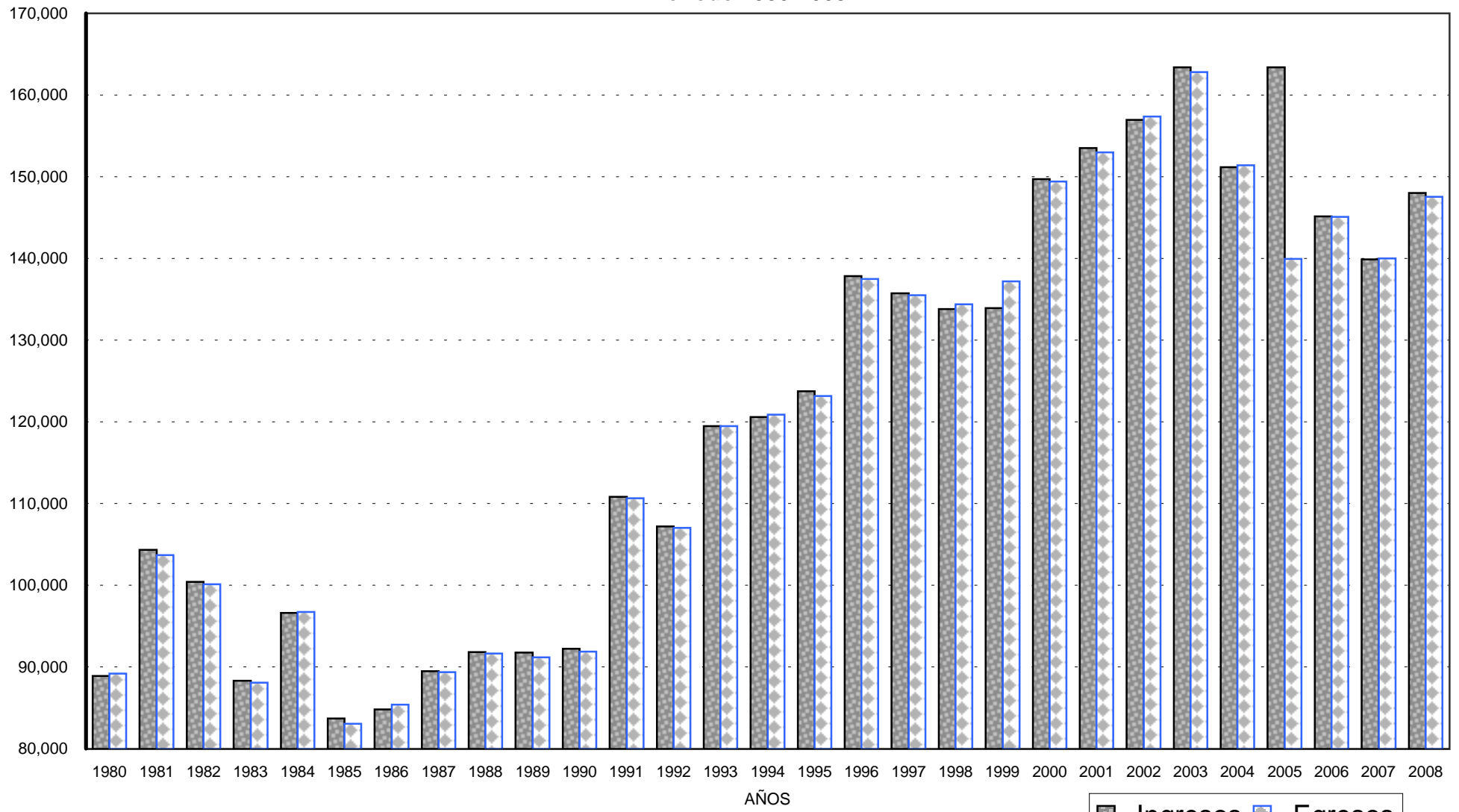

DIRECCION GENERAL DE PROGRAMACION Y ESTADISTICA HACENDAL.

 Ingresos  Egresos

PROVINCIA DE SANTA FE
EVOLUCION DE LA TASA DE MORTANDAD HOSPITALARIA
EN LOS SERVICIOS OFICIALES DE INTERNACION
PERIODO 1980-2008

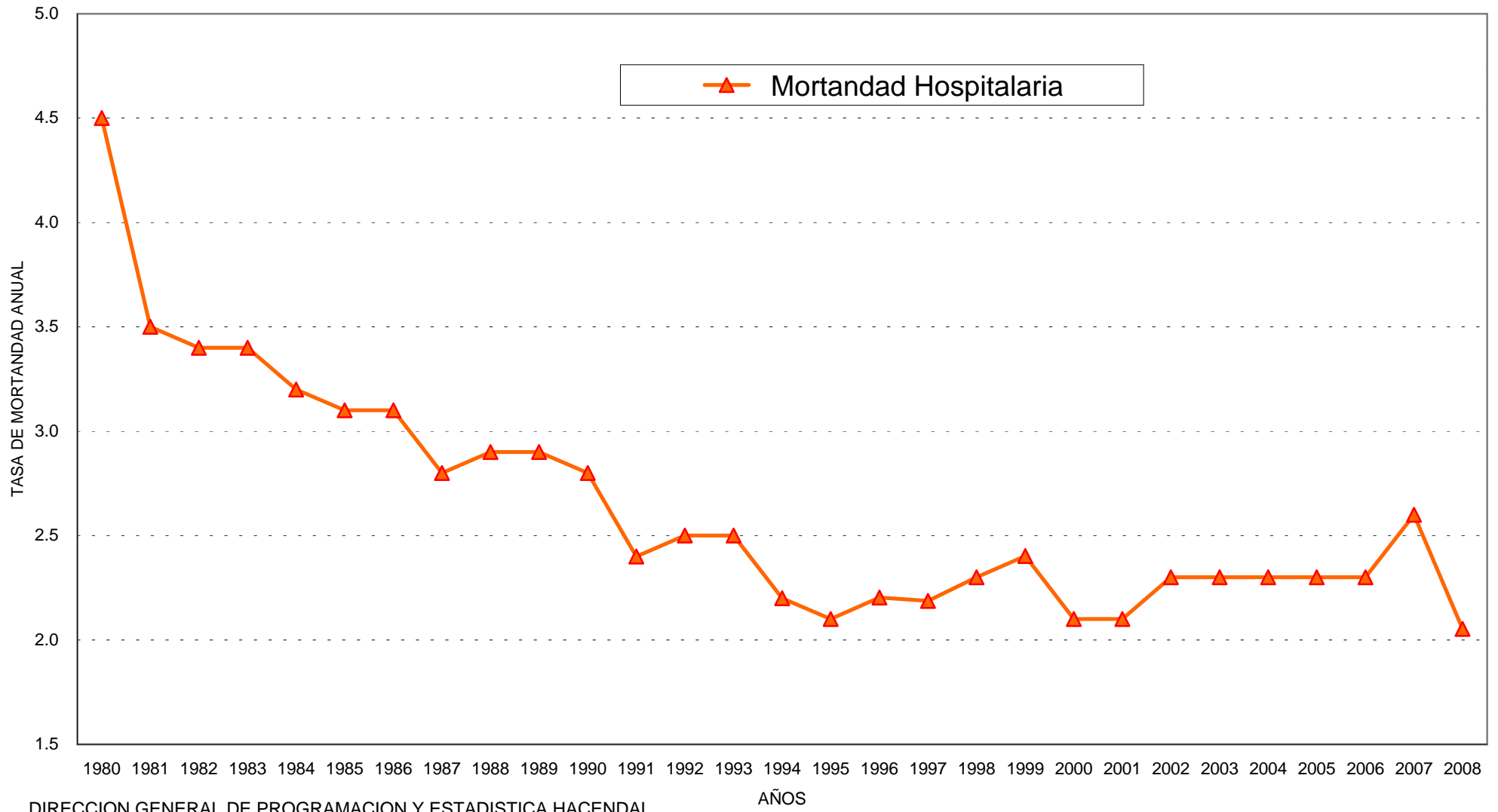

PROVINCIA DE SANTA FE
EVOLUCION DEL INDICADOR GIRO DE CAMAS EN LOS SERVICIOS OFICIALES DE INTERNACION
PERIODO 1980-2008

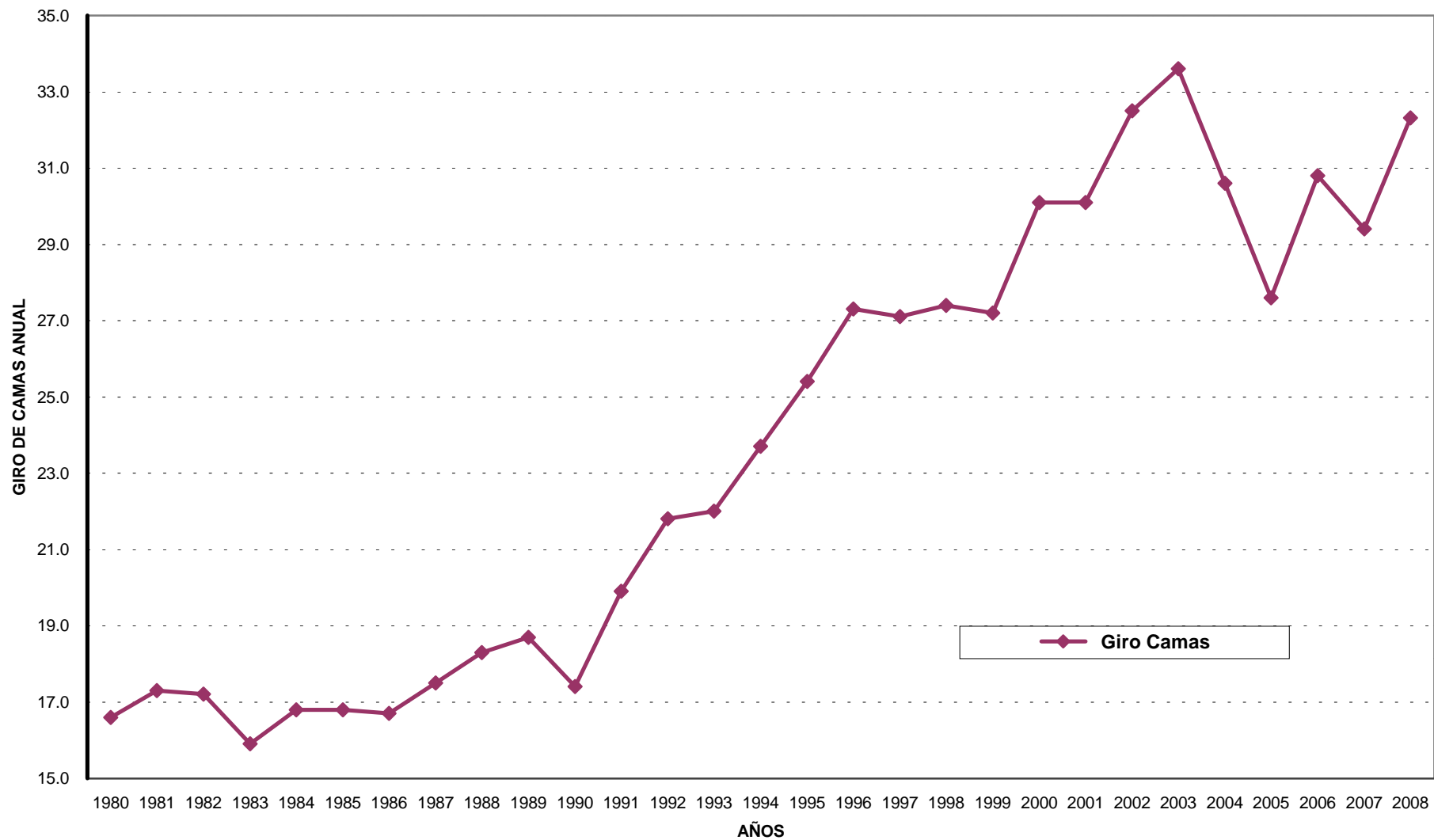

PROVINCIA DE SANTA FE
EVOLUCION DEL INDICADOR PORCENTAJE DE OCUPACION
EN LOS SERVICIOS OFICIALES DE INTERNACION
PERIODO 1980-2008

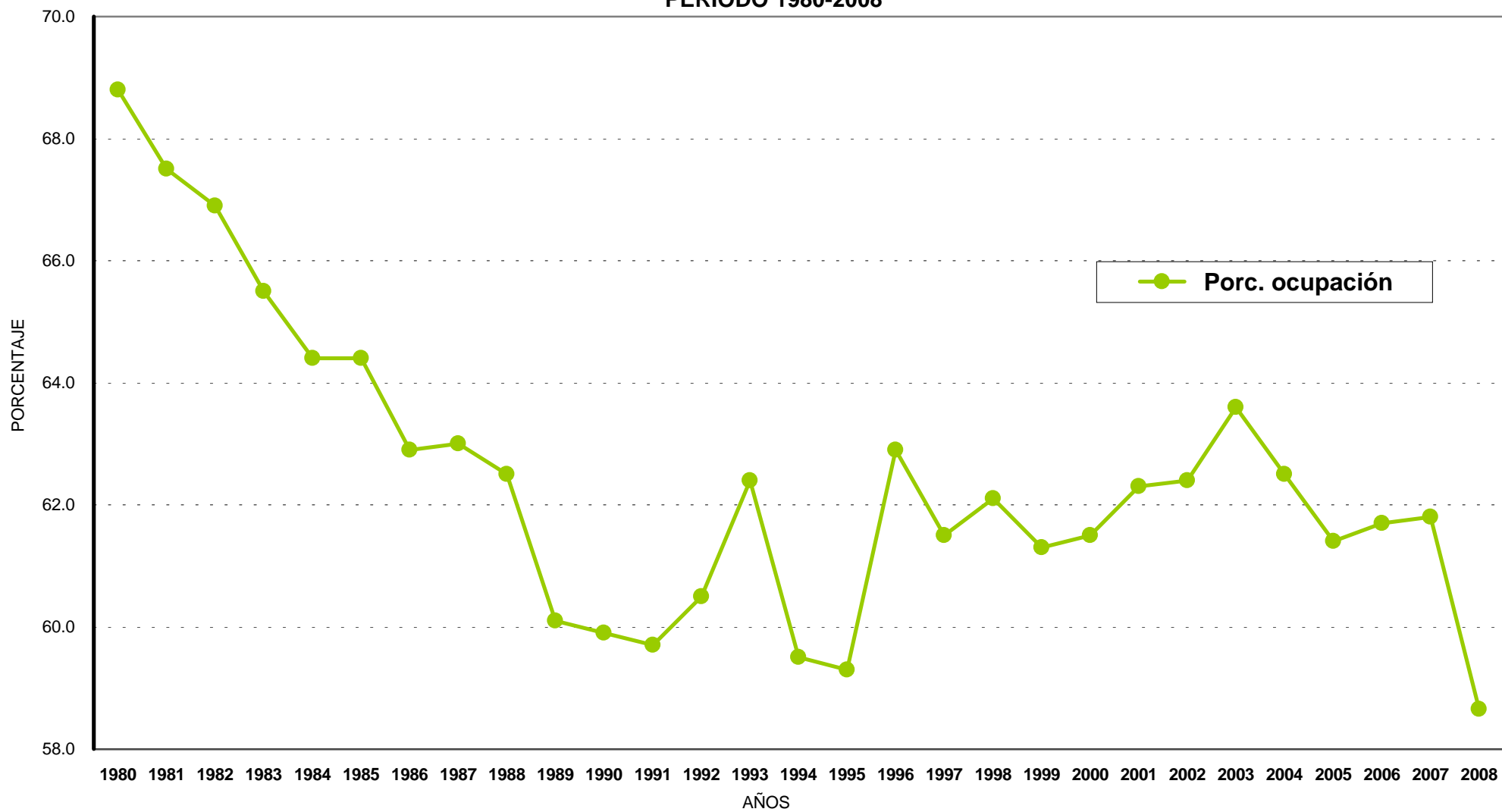

PROVINCIA DE SANTA FE**CONSULTORIOS EXTERNOS - SERVICIOS MEDICOS Y NO MEDICOS****TOTAL PROVINCIA - PERIODO 1980-2008**

CONCEPTO	1980	1981	1982	1983	1984	1985	1986	1987	1988	1989	1990	1991	1992	1993
Horas de atención	748,604	901,240	955,915	1,018,153	1,084,843	1,062,968	812,230	860,673	944,267	950,164	922,847	1,072,988	1,138,183	1,349,782
Consultas Nuevas							554,483	586,416	681,912	692,247	677,042	816,877	790,194	931,679
Consultas Repetidas							1,181,868	1,382,705	1,577,617	1,543,427	1,461,079	1,689,111	1,819,443	2,040,794
Consultas sin especificar														
Control Embarazos							77,738	62,906	127,140	75,947	77,640	93,837	98,419	100,982

FUENTE: Datos suministrados por la Dirección General de Estadística del Ministerio de Salud y Medio Ambiente.

NOTAS: Elaboración propia en base a la fuente citada.

Para el año 1996 se reiteran los datos del año anterior por carecer esta Dirección de las cifras pertinentes.

A partir del año 2005, la Dir.Gral. De Estadística del Mrio. de Salud no recoge información sobre control de embarazos.

A partir del año 2008 se incorporó consultas sin especificar debido a no contar con la información discriminada por parte del Ministerio de Salud

DIRECCION GENERAL DE PROGRAMACION Y ESTADISTICA HACENDAL.

CONCEPTO	1994	1995	1996	1997	1998	1999	2000	2001	2002	2003	2004	2005	2006	2007	2008
Horas de atención	1,258,074	1,353,482	1,353,482	1,525,959	1,554,911	1,596,032	1,686,564	1,704,528	1,833,269	1,914,591	2,019,440	2,191,232	2,157,059	2,098,248	1,975,919
Consultas Nuevas	1,000,050	1,172,741	1,172,741	1,308,164	1,295,433	1,647,560	1,401,504	1,451,616	1,606,540	1,768,721	1,669,205	1,761,623	1,550,762	1,464,762	1,333,926
Consultas Repetidas	2,183,668	1,172,741	1,172,741	2,848,997	2,894,947	3,854,105	3,323,899	3,511,956	3,812,160	4,029,202	4,081,029	4,013,570	4,107,350	3,755,033	3,608,589
Consultas sin especificar															886,944
Control Embarazos	101,526	108,141	108,141	117,875	126,341	128,448	125,252	126,647	151,023	144,725	135,979	s/d	s/d	s/d	s/d

FUENTE: Datos suministrados por la Dirección General de Estadística del Ministerio de Salud y Medio Ambiente.

NOTAS: Elaboración propia en base a la fuente citada.

Para el año 1996 se reiteran los datos del año anterior por carecer esta Dirección de las cifras pertinentes.

A partir del año 2005, la Dir. Gral. De Estadística del Mrio. de Salud no recoge información sobre control de embarazos.

A partir del año 2008 se incorporó consultas sin especificar debido a no contar con la información discriminada por parte del Ministerio de Salud

DIRECCION GENERAL DE PROGRAMACION Y ESTADISTICA HACENDAL.

PROVINCIA DE SANTA FE

PRODUCCION DE CONSULTORIO EXTERNO DE ESTABLECIMIENTOS OFICIALES
POR DEPARTAMENTOS Y ZONAS DE SALUD

AÑO 1995

DEPARTAMENTO ZONA DE SALUD	CONSULTAS			TOTAL
	ESPECIALIDADES MEDICAS	GUARDIA	ESPECIALIDADES NO MEDICAS	
Castellanos	171,080	35,098	4,724	210,902
San Cristóbal	74,362	10,668	345	85,375
Nueve de Julio	47,157	4,827		51,984
TOTAL ZONA DE SALUD I	292,599	50,593	5,069	348,261
General Obligado	232,736	29,794	8,624	271,154
Vera	83,715			83,715
TOTAL ZONA DE SALUD II	316,451	29,794	8,624	354,869
Garay	41,834			41,834
San Javier	30,166	7,626	3,112	40,904
TOTAL ZONA DE SALUD III	72,000	7,626	3,112	82,738
San Jerónimo	109,590	9,768	11,576	130,934
San Martín	74,550	6,185	1,081	81,816
TOTAL ZONA DE SALUD IV	184,140	15,953	12,657	212,750
La Capital	712,401	217,843	50,548	980,792
Las Colonias	100,550	8,833	698	110,081
San Justo	59,078	3,190	12,460	74,728
TOTAL ZONA DE SALUD V	872,029	229,866	63,706	1,165,601
Belgrano	63,238	13,611	2,293	79,142
Caseros	114,222	15,080	10,267	139,569
Iriondo	97,071	14,582	7,728	119,381
TOTAL ZONA DE SALUD VI	274,531	43,273	20,288	338,092
General López	251,209	50,384	30,184	331,777
TOTAL ZONA DE SALUD VII	251,209	50,384	30,184	331,777
Constitución	91,615	25,685	4,464	121,764
San Lorenzo	172,409	115,847	21,855	310,111
Rosario	1,475,419	438,109	209,639	2,123,167
TOTAL ZONA DE SALUD VIII	1,739,443	579,641	235,958	2,555,042
TOTAL PROVINCIA	4,002,402	1,007,130	379,598	5,389,130

FUENTE: Elaboración propia en base a datos suministrados por la Dirección Provincial de Planificación, Control de Gestión y Estadística del Ministerio de Salud y Medio Ambiente.

DIRECCION GENERAL DE PROGRAMACION Y ESTADISTICA HACENDAL.

PROVINCIA DE SANTA FE

PRODUCCION DE CONSULTORIO EXTERNO DE ESTABLECIMIENTOS OFICIALES
POR DEPARTAMENTOS Y ZONAS DE SALUD

AÑO 1996

DEPARTAMENTO ZONA DE SALUD	CONSULTAS			
	ESPECIALIDADES MEDICAS	GUARDIA	ESPECIALIDADES NO MEDICAS	TOTAL
Castellanos	178,984	41,540	3,683	224,207
San Cristóbal	77,448	10,138	1,395	88,981
Nueve de Julio	48,068	4,480		52,548
TOTAL ZONA DE SALUD I	304,500	56,158	5,078	365,736
General Obligado	225,527	35,684	8,523	269,734
Vera	84,477			84,477
TOTAL ZONA DE SALUD II	310,004	35,684	8,523	354,211
Garay	43,287			43,287
San Javier	32,181	7,386	7,218	46,785
TOTAL ZONA DE SALUD III	75,468	7,386	7,218	90,072
San Jerónimo	116,082	12,228	11,372	139,682
San Martín	78,347	10,163	1,832	90,342
TOTAL ZONA DE SALUD IV	194,429	22,391	13,204	230,024
La Capital	731,973	236,119	57,944	1,026,036
Las Colonias	101,419	11,547	782	113,748
San Justo	60,997	3,760	18,518	83,275
TOTAL ZONA DE SALUD V	894,389	251,426	77,244	1,223,059
Belgrano	55,790	15,100	5,563	76,453
Caseros	115,227	17,395	12,897	145,519
Iriondo	119,125	16,449	8,766	144,340
TOTAL ZONA DE SALUD VI	290,142	48,944	27,226	366,312
General López	316,370	28,658	47,873	392,901
TOTAL ZONA DE SALUD VII	316,370	28,658	47,873	392,901
Constitución	98,355	33,895	8,993	141,243
San Lorenzo	160,301	130,237	25,076	315,614
Rosario	1,682,319	478,175	191,054	2,351,548
TOTAL ZONA DE SALUD VIII	1,940,975	642,307	225,123	2,808,405
TOTAL PROVINCIA	4,326,277	1,092,954	411,489	5,830,720

FUENTE: Elaboración propia en base a datos suministrados por la Dirección Provincial de Planificación, Control de Gestión y Estadística del Ministerio de Salud y Medio Ambiente.

DIRECCION GENERAL DE PROGRAMACION Y ESTADISTICA HACENDAL.

PROVINCIA DE SANTA FE

PRODUCCION DE CONSULTORIO EXTERNO DE ESTABLECIMIENTOS OFICIALES
POR DEPARTAMENTOS Y ZONAS DE SALUD

AÑO 1997

DEPARTAMENTO ZONA DE SALUD	CONSULTAS			TOTAL
	ESPECIALIDADES MEDICAS	GUARDIA	ESPECIALIDADES NO MEDICAS	
Castellanos	187,554	51,611	10,422	249,587
San Cristóbal	84,185	9,939	5,618	99,742
Nueve de Julio	51,717	4,432	1,332	57,481
TOTAL ZONA DE SALUD I	323,456	65,982	17,372	406,810
General Obligado	249,889	45,265	21,366	316,520
Vera	97,330		9,553	106,883
TOTAL ZONA DE SALUD II	347,219	45,265	30,919	423,403
Garay	50,897		3,592	54,489
San Javier	36,915	8,647	6,248	51,810
TOTAL ZONA DE SALUD III	87,812	8,647	9,840	106,299
San Jerónimo	127,321	16,334	16,107	159,762
San Martín	83,221	10,118	11,513	104,852
TOTAL ZONA DE SALUD IV	210,542	26,452	27,620	264,614
La Capital	788,768	251,152	122,560	1,162,480
Las Colonias	97,606	12,421	5,057	115,084
San Justo	60,110	8,290	16,091	84,491
TOTAL ZONA DE SALUD V	946,484	271,863	143,708	1,362,055
Belgrano	52,014	20,087	6,177	78,278
Caseros	125,474	18,600	15,154	159,228
Iriondo	127,174	16,917	144,091	288,182
TOTAL ZONA DE SALUD VI	304,662	55,604	165,422	525,688
General López	328,183	30,641	47,409	406,233
TOTAL ZONA DE SALUD VII	328,183	30,641	47,409	406,233
Constitución	92,190	37,410	7,838	137,438
San Lorenzo	184,804	133,153	30,519	348,476
Rosario	912,714	272,764	79,563	1,265,041
TOTAL ZONA DE SALUD VIII	1,189,708	443,327	117,920	1,750,955
TOTAL PROVINCIA	3,738,066	947,781	560,210	5,246,057

FUENTE: Elaboración propia en base a datos suministrados por la Dirección Provincial de Planificación, Control de Gestión y Estadística del Ministerio de Salud y Medio Ambiente.

DIRECCION GENERAL DE PROGRAMACION Y ESTADISTICA HACENDAL.

PROVINCIA DE SANTA FE

PRODUCCION DE CONSULTORIO EXTERNO DE ESTABLECIMIENTOS OFICIALES
POR DEPARTAMENTOS Y ZONAS DE SALUD

AÑO 1998

DEPARTAMENTO ZONA DE SALUD	CONSULTAS			
	ESPECIALIDADES MEDICAS	GUARDIA	ESPECIALIDADES NO MEDICAS	TOTAL
Castellanos	204,215	49,194	24,125	277,534
San Cristóbal	88,470	11,463	6,335	106,268
Nueve de Julio	57,001	3,964	2,412	63,377
TOTAL ZONA DE SALUD I	349,686	64,621	32,872	447,179
General Obligado	250,036	40,618	26,934	317,588
Vera	95,851		9,134	104,985
TOTAL ZONA DE SALUD II	345,887	40,618	36,068	422,573
Garay	51,530	1,554	4,074	57,158
San Javier	37,738	9,866	10,385	57,989
TOTAL ZONA DE SALUD III	89,268	11,420	14,459	115,147
San Jerónimo	131,134	15,417	18,345	164,896
San Martín	87,341	12,097	13,053	112,491
TOTAL ZONA DE SALUD IV	218,475	27,514	31,398	277,387
La Capital	809,112	265,726	167,340	1,242,178
Las Colonias	100,577	14,270	5,002	119,849
San Justo	60,537	9,172	13,265	82,974
TOTAL ZONA DE SALUD V	970,226	289,168	185,607	1,445,001
Belgrano	49,519	19,006	8,024	76,549
Caseros	124,573	18,499	17,635	160,707
Iriondo	119,914	17,826	12,826	150,566
TOTAL ZONA DE SALUD VI	294,006	55,331	38,485	387,822
General López	340,761	32,504	48,730	421,995
TOTAL ZONA DE SALUD VII	340,761	32,504	48,730	421,995
Constitución	86,896	32,904	8,815	128,615
San Lorenzo	179,857	140,255	29,113	349,225
Rosario	882,717	266,707	78,359	1,227,783
TOTAL ZONA DE SALUD VIII	1,149,470	439,866	116,287	1,705,623
TOTAL PROVINCIA	3,757,779	961,042	503,906	5,222,727

FUENTE: Elaboración propia en base a datos suministrados por la Dirección Provincial de Planificación, Control de Gestión y Estadística del Ministerio de Salud y Medio Ambiente.

DIRECCION GENERAL DE PROGRAMACION Y ESTADISTICA HACENDAL.

PROVINCIA DE SANTA FE

PRODUCCION DE CONSULTORIO EXTERNO DE ESTABLECIMIENTOS OFICIALES
POR DEPARTAMENTOS Y ZONAS DE SALUD

AÑO 1999

DEPARTAMENTO ZONA DE SALUD	CONSULTAS			TOTAL
	ESPECIALIDADES MEDICAS	GUARDIA	ESPECIALIDADES NO MEDICAS	
Castellanos	214,112	57,426	17,285	288,823
San Cristóbal	92,607	13,731	5,435	111,773
Nueve de Julio	62,295	5,501	2,544	70,340
TOTAL ZONA DE SALUD I	369,014	76,658	25,264	470,936
General Obligado	278,108	43,168	25,965	347,241
Vera	111,491		7,894	119,385
TOTAL ZONA DE SALUD II	389,599	43,168	33,859	466,626
Garay	49,561	6,079	3,580	59,220
San Javier	37,251	11,100	12,165	60,516
TOTAL ZONA DE SALUD III	86,812	17,179	15,745	119,736
San Jerónimo	143,484	18,093	20,785	182,362
San Martín	92,100	13,525	11,635	117,260
TOTAL ZONA DE SALUD IV	235,584	31,618	32,420	299,622
La Capital	830,135	283,970	132,881	1,246,986
Las Colonias	107,477	14,893	5,048	127,418
San Justo	64,168	10,212	12,355	86,735
TOTAL ZONA DE SALUD V	1,001,780	309,075	150,284	1,461,139
Belgrano	56,437	20,629	8,511	85,577
Caseros	118,779	18,227	17,273	154,279
Iriondo	122,023	18,856	140,879	281,758
TOTAL ZONA DE SALUD VI	297,239	57,712	166,663	521,614
General López	361,527	35,912	45,820	443,259
TOTAL ZONA DE SALUD VII	361,527	35,912	45,820	443,259
Constitución	93,380	40,363	11,040	144,783
San Lorenzo	194,928	141,938	31,020	367,886
Rosario	949,181	310,563	74,573	1,334,317
TOTAL ZONA DE SALUD VIII	1,237,489	492,864	116,633	1,846,986
TOTAL PROVINCIA	3,979,044	1,064,186	586,688	5,629,918

FUENTE: Elaboración propia en base a datos suministrados por la Dirección Provincial de Planificación, Control de Gestión y Estadística del Ministerio de Salud y Medio Ambiente.

DIRECCION GENERAL DE PROGRAMACION Y ESTADISTICA HACENDAL.

PROVINCIA DE SANTA FE

PRODUCCION DE CONSULTORIO EXTERNO DE ESTABLECIMIENTOS OFICIALES
POR DEPARTAMENTOS Y ZONAS DE SALUD

AÑO 2000

DEPARTAMENTO ZONA DE SALUD	CONSULTAS			
	ESPECIALIDADES MEDICAS	GUARDIA	ESPECIALIDADES NO MEDICAS	TOTAL
Castellanos	214,897	58,784	29,033	302,714
San Cristóbal	101,153	14,736	4,554	120,443
Nueve de Julio	60,379	5,631	3,810	69,820
TOTAL ZONA DE SALUD I	376,429	79,151	37,397	492,977
General Obligado	277,650	51,648	33,385	362,683
Vera	118,393		8,714	127,107
TOTAL ZONA DE SALUD II	396,043	51,648	42,099	489,790
Garay	51,309	4,720	3,951	59,980
San Javier	40,798	10,713	17,304	68,815
TOTAL ZONA DE SALUD III	92,107	15,433	21,255	128,795
San Jerónimo	144,832	18,823	21,904	185,559
San Martín	90,993	16,520	15,350	122,863
TOTAL ZONA DE SALUD IV	235,825	35,343	37,254	308,422
La Capital	801,366	257,128	177,855	1,236,349
Las Colonias	107,576	14,383	8,276	130,235
San Justo	68,582	5,537	15,285	89,404
TOTAL ZONA DE SALUD V	977,524	277,048	201,416	1,455,988
Belgrano	57,366	28,285	7,940	93,591
Caseros	123,553	21,516	19,806	164,875
Iriondo	120,162	19,758	12,529	152,449
TOTAL ZONA DE SALUD VI	301,081	69,559	40,275	410,915
General López	279,192	45,107	42,279	366,578
TOTAL ZONA DE SALUD VII	279,192	45,107	42,279	366,578
Constitución	89,474	37,957	11,429	138,860
San Lorenzo	141,632	134,558	26,867	303,057
Rosario	850,836	265,428	85,301	1,201,565
TOTAL ZONA DE SALUD VIII	1,081,942	437,943	123,597	1,643,482
TOTAL PROVINCIA	3,740,143	1,011,232	545,572	5,296,947

FUENTE: Elaboración propia en base a datos suministrados por la Dirección Provincial de Planificación, Control de Gestión y Estadística del Ministerio de Salud y Medio Ambiente.

DIRECCION GENERAL DE PROGRAMACION Y ESTADISTICA HACENDAL.

PROVINCIA DE SANTA FE

PRODUCCION DE CONSULTORIO EXTERNO DE ESTABLECIMIENTOS OFICIALES
POR DEPARTAMENTOS Y ZONAS DE SALUD

AÑO 2001

DEPARTAMENTO ZONA DE SALUD	CONSULTAS			TOTAL
	ESPECIALIDADES MEDICAS	GUARDIA	ESPECIALIDADES NO MEDICAS	
Castellanos	138,025	9,938	11,893	159,856
San Cristóbal	110,612	18,449	9,200	138,261
Nueve de Julio	62,253	4,415	4,273	70,941
TOTAL ZONA DE SALUD I	310,890	32,802	25,366	369,058
General Obligado	307,687	67,595	33,675	408,957
Vera	135,074		11,337	146,411
TOTAL ZONA DE SALUD II	442,761	67,595	45,012	555,368
Garay	50,338	5,409	55,747	111,494
San Javier	50,858	8,431	13,821	73,110
TOTAL ZONA DE SALUD III	101,196	13,840	69,568	184,604
San Jerónimo	156,063	23,008	26,446	205,517
San Martín	100,222	20,391	16,205	136,818
TOTAL ZONA DE SALUD IV	256,285	43,399	42,651	342,335
La Capital	876,909	287,646	194,568	1,359,123
Las Colonias	122,279	16,392	10,807	149,478
San Justo	74,497	7,452	17,993	99,942
TOTAL ZONA DE SALUD V	1,073,685	311,490	223,368	1,608,543
Belgrano	60,371	32,366	8,928	101,665
Caseros	124,225	24,003	21,348	169,576
Iriondo	127,623	25,925	13,725	167,273
TOTAL ZONA DE SALUD VI	312,219	82,294	44,001	438,514
General López	264,560	50,241	39,289	354,090
TOTAL ZONA DE SALUD VII	264,560	50,241	39,289	354,090
Constitución	86,404	41,364	14,176	141,944
San Lorenzo	139,109	153,842	32,863	325,814
Rosario	908,660	299,155	92,171	1,299,986
TOTAL ZONA DE SALUD VIII	1,134,173	494,361	139,210	1,767,744
TOTAL PROVINCIA	3,895,769	1,096,022	628,465	5,620,256

FUENTE: Elaboración propia en base a datos suministrados por la Dirección Provincial de Planificación, Control de Gestión y Estadística del Ministerio de Salud y Medio Ambiente.

DIRECCION GENERAL DE PROGRAMACION Y ESTADISTICA HACENDAL.

PROVINCIA DE SANTA FE

PRODUCCION DE CONSULTORIO EXTERNO DE ESTABLECIMIENTOS OFICIALES
POR DEPARTAMENTOS Y ZONAS DE SALUD

AÑO 2002

DEPARTAMENTO ZONA DE SALUD	CONSULTAS			TOTAL
	ESPECIALIDADES MEDICAS	GUARDIA	ESPECIALIDADES NO MEDICAS	
Castellanos	228,957	70,738	38,684	338,379
San Cristóbal	107,714	22,378	10,649	140,741
Nueve de Julio	70,431	4,119	3,467	78,017
TOTAL ZONA DE SALUD I	407,102	97,235	52,800	557,137
General Obligado	298,694	78,742	29,911	407,347
Vera	151,363		8,432	159,795
TOTAL ZONA DE SALUD II	450,057	78,742	38,343	567,142
Garay	52,185	8,475	7,186	67,846
San Javier	60,322	8,704	11,816	80,842
TOTAL ZONA DE SALUD III	112,507	17,179	19,002	148,688
San Jerónimo	158,534	26,821	26,690	212,045
San Martín	103,901	18,384	17,417	139,702
TOTAL ZONA DE SALUD IV	262,435	45,205	44,107	351,747
La Capital	929,688	309,496	178,998	1,418,182
Las Colonias	136,941	17,296	12,453	166,690
San Justo	82,486	8,545	15,359	106,390
TOTAL ZONA DE SALUD V	1,149,115	335,337	206,810	1,691,262
Belgrano	67,136	26,066	9,821	103,023
Caseros	133,150	23,306	17,514	173,970
Iriondo	134,537	23,918	15,371	173,826
TOTAL ZONA DE SALUD VI	334,823	73,290	42,706	450,819
General López	299,292	46,982	45,683	391,957
TOTAL ZONA DE SALUD VII	299,292	46,982	45,683	391,957
Constitución	104,208	36,539	11,796	152,543
San Lorenzo	151,316	149,295	32,627	333,238
Rosario	896,901	300,261	95,152	1,292,314
TOTAL ZONA DE SALUD VIII	1,152,425	486,095	139,575	1,778,095
TOTAL PROVINCIA	4,167,756	1,180,065	589,026	5,936,847

FUENTE: Elaboración propia en base a datos suministrados por la Dirección Provincial de Planificación, Control de Gestión y Estadística del Ministerio de Salud y Medio Ambiente.

DIRECCION GENERAL DE PROGRAMACION Y ESTADISTICA HACENDAL.

PROVINCIA DE SANTA FE

PRODUCCION DE CONSULTORIO EXTERNO DE ESTABLECIMIENTOS OFICIALES
POR DEPARTAMENTOS Y ZONAS DE SALUD

AÑO 2003

DEPARTAMENTO ZONA DE SALUD	CONSULTAS			TOTAL
	ESPECIALIDADES MEDICAS	GUARDIA	ESPECIALIDADES NO MEDICAS	
Castellanos	255,028	78,359	27,994	361,381
San Cristóbal	116,340	25,041	7,751	149,132
Nueve de Julio	77,845	9,688	1,648	89,181
TOTAL ZONA DE SALUD I	449,213	113,088	37,393	599,694
General Obligado	319,751	88,174	12,593	420,518
Vera	171,779		3,789	175,568
TOTAL ZONA DE SALUD II	491,530	88,174	16,382	596,086
Garay	51,585	13,211	7,558	72,354
San Javier	67,202	10,992	12,989	91,183
TOTAL ZONA DE SALUD III	118,787	24,203	20,547	163,537
San Jerónimo	169,042	28,648	23,862	221,552
San Martín	119,549	21,113	14,844	155,506
TOTAL ZONA DE SALUD IV	288,591	49,761	38,706	377,058
La Capital	944,021	321,890	122,242	1,388,153
Las Colonias	144,332	20,869	7,925	173,126
San Justo	87,668	8,502	12,346	108,516
TOTAL ZONA DE SALUD V	1,176,021	351,261	142,513	1,669,795
Belgrano	79,498	28,651	6,156	114,305
Caseros	152,897	26,082	18,805	197,784
Iriondo	145,534	22,854	12,272	180,660
TOTAL ZONA DE SALUD VI	377,929	77,587	37,233	492,749
General López	321,842	55,449	43,224	420,515
TOTAL ZONA DE SALUD VII	321,842	55,449	43,224	420,515
Constitución	106,157	35,466	13,033	154,656
San Lorenzo	168,826	158,358	25,243	352,427
Rosario	918,287	311,959	89,803	1,320,049
TOTAL ZONA DE SALUD VIII	1,193,270	505,783	128,079	1,827,132
TOTAL PROVINCIA	4,417,183	1,265,306	464,077	6,146,566

FUENTE: Elaboración propia en base a datos suministrados por la Dirección Provincial de Planificación, Control de Gestión y Estadística del Ministerio de Salud y Medio Ambiente.

DIRECCION GENERAL DE PROGRAMACION Y ESTADISTICA HACENDAL.

PROVINCIA DE SANTA FE

PRODUCCION DE CONSULTORIO EXTERNO DE ESTABLECIMIENTOS OFICIALES
POR DEPARTAMENTOS Y ZONAS DE SALUD

AÑO 2004

DEPARTAMENTO ZONA DE SALUD	CONSULTAS			TOTAL
	ESPECIALIDADES MEDICAS	GUARDIA	ESPECIALIDADES NO MEDICAS	
Castellanos	250,842	67,444	24,975	343,261
San Cristóbal	120,546	25,106	7,296	152,948
TOTAL ZONA DE SALUD I	371,388	92,550	32,271	496,209
General Obligado	298,211	84,226	19,555	401,992
Vera	160,680	22,664	4,093	187,437
TOTAL ZONA DE SALUD II	458,891	106,890	23,648	589,429
Garay	49,153	12,608	7,944	69,705
San Javier	66,655	12,244	18,506	97,405
TOTAL ZONA DE SALUD III	115,808	24,852	26,450	167,110
San Jerónimo	167,016	30,433	22,688	220,137
San Martín	126,615	25,621	15,724	167,960
TOTAL ZONA DE SALUD IV	293,631	56,054	38,412	388,097
La Capital	957,091	317,412	128,657	1,403,160
Las Colonias	150,135	24,049	9,154	183,338
San Justo	86,268	9,294	13,548	109,110
TOTAL ZONA DE SALUD V	1,193,494	350,755	151,359	1,695,608
Belgrano	78,999	26,902	6,349	112,250
Caseros	164,872	24,371	21,878	211,121
Iriondo	137,112	21,141	9,109	167,362
TOTAL ZONA DE SALUD VI	380,983	72,414	37,336	490,733
General López	290,940	59,331	38,650	388,921
TOTAL ZONA DE SALUD VII	290,940	59,331	38,650	388,921
Constitución	106,987	29,336	11,536	147,859
San Lorenzo	159,360	144,571	23,725	327,656
Rosario	841,008	297,619	95,651	1,234,278
TOTAL ZONA DE SALUD VIII	1,107,355	471,526	130,912	1,709,793
9 de Julio	79,803	7,025	183	87,011
TOTAL ZONA DE SALUD IX	79,803	7,025	183	87,011
TOTAL PROVINCIA	4,292,293	1,241,397	479,221	6,012,911

FUENTE: Elaboración propia en base a datos suministrados por la Dirección Provincial de Planificación, Control de Gestión y Estadística del Ministerio de Salud y Medio Ambiente.

DIRECCION GENERAL DE PROGRAMACION Y ESTADISTICA HACENDAL.

PROVINCIA DE SANTA FE

PRODUCCION DE CONSULTORIO EXTERNO DE ESTABLECIMIENTOS OFICIALES
POR DEPARTAMENTOS Y ZONAS DE SALUD

AÑO 2005

DEPARTAMENTO ZONA DE SALUD	CONSULTAS			TOTAL
	ESPECIALIDADES MEDICAS	GUARDIA	ESPECIALIDADES NO MEDICAS	
Castellanos	236,440	59,472	21,277	317,189
San Cristóbal	126,499	24,473	5,681	156,653
TOTAL ZONA DE SALUD I	362,939	83,945	26,958	473,842
General Obligado	309,280	102,900	20,864	433,044
Vera	166,495	17,248	3,726	187,469
TOTAL ZONA DE SALUD II	475,775	120,148	24,590	620,513
Garay	55,310	9,327	7,040	71,677
San Javier	66,967	11,379	13,273	91,619
TOTAL ZONA DE SALUD III	122,277	20,706	20,313	163,296
San Jerónimo	155,591	25,487	20,857	201,935
San Martín	120,912	27,343	15,356	163,611
TOTAL ZONA DE SALUD IV	276,503	52,830	36,213	365,546
La Capital	1,047,998	319,216	135,510	1,502,724
Las Colonias	155,429	25,098	7,964	188,491
San Justo	86,343	9,905	11,969	108,217
TOTAL ZONA DE SALUD V	1,289,770	354,219	155,443	1,799,432
Belgrano	74,606	28,586	6,288	109,480
Caseros	184,641	26,890	25,625	237,156
Iriondo	127,952	19,811	8,055	155,818
TOTAL ZONA DE SALUD VI	387,199	75,287	39,968	502,454
General López	366,213	108,797	59,884	534,894
TOTAL ZONA DE SALUD VII	366,213	108,797	59,884	534,894
Constitución	125,668	25,120	11,160	161,948
San Lorenzo	275,852	141,279	47,315	464,446
Rosario	2,085,655	684,248	134,086	2,903,989
TOTAL ZONA DE SALUD VIII	2,487,175	850,647	192,561	3,530,383
9 de Julio	78,241	4,161	390	82,792
TOTAL ZONA DE SALUD IX	78,241	4,161	390	82,792
TOTAL PROVINCIA	5,846,092	1,670,740	556,320	8,073,152

FUENTE: Elaboración propia en base a datos suministrados por la Dirección Provincial de Planificación, Control de Gestión y Estadística del Ministerio de Salud y Medio Ambiente.

DIRECCION GENERAL DE PROGRAMACION Y ESTADISTICA HACENDAL.

PROVINCIA DE SANTA FE

PRODUCCION DE CONSULTORIO EXTERNO DE ESTABLECIMIENTOS OFICIALES
POR DEPARTAMENTOS Y ZONAS DE SALUD

AÑO 2006

DEPARTAMENTO ZONA DE SALUD	CONSULTAS			
	ESPECIALIDADES MEDICAS	GUARDIA	ESPECIALIDADES NO MEDICAS	TOTAL
Castellanos	210,590	52,327	22,678	285,595
San Cristóbal	116,052	26,527	5,735	148,314
TOTAL ZONA DE SALUD I	326,642	78,854	28,413	433,909
General Obligado	302,338	96,416	23,975	422,729
Vera	164,721	20,489	5,741	190,951
TOTAL ZONA DE SALUD II	467,059	116,905	29,716	613,680
Garay	54,641	8,707	8,500	71,848
San Javier	73,451	10,998	15,252	99,701
TOTAL ZONA DE SALUD III	128,092	19,705	23,752	171,549
San Jerónimo	135,972	23,895	21,424	181,291
San Martín	125,220	25,438	16,668	167,326
TOTAL ZONA DE SALUD IV	261,192	49,333	38,092	348,617
La Capital	975,907	297,164	142,259	1,415,330
Las Colonias	158,403	25,160	8,719	192,282
San Justo	83,730	8,828	10,426	102,984
TOTAL ZONA DE SALUD V	1,218,040	331,152	161,404	1,710,596
Belgrano	68,042	28,535	7,059	103,636
Caseros	173,169	31,496	22,991	227,656
Iriondo	129,661	20,564	11,760	161,985
TOTAL ZONA DE SALUD VI	370,872	80,595	41,810	493,277
General López	269,321	68,067	42,326	379,714
TOTAL ZONA DE SALUD VII	269,321	68,067	42,326	379,714
Constitución	118,631	24,999	10,731	154,361
San Lorenzo	152,803	129,285	30,754	312,842
Rosario	862,623	300,321	113,552	1,276,496
TOTAL ZONA DE SALUD VIII	1,134,057	454,605	155,037	1,743,699
9 de Julio	67,752	5,641	260	73,653
TOTAL ZONA DE SALUD IX	67,752	5,641	260	73,653
TOTAL PROVINCIA	4,243,027	1,204,857	520,810	5,968,694

FUENTE: Elaboración propia en base a datos suministrados por la Dirección Provincial de Planificación, Control de Gestión y Estadística del Ministerio de Salud y Medio Ambiente.

DIRECCION GENERAL DE PROGRAMACION Y ESTADISTICA HACENDAL.

PROVINCIA DE SANTA FE

PRODUCCION DE CONSULTORIO EXTERNO DE ESTABLECIMIENTOS OFICIALES
POR DEPARTAMENTOS Y ZONAS DE SALUD

AÑO 2007

DEPARTAMENTO ZONA DE SALUD	CONSULTAS			TOTAL
	ESPECIALIDADES MEDICAS	GUARDIA	ESPECIALIDADES NO MEDICAS	
Castellanos	140,649	15,759	4,399	160,807
San Cristóbal	122,407	25,698	5,032	153,137
TOTAL ZONA DE SALUD I	263,056	41,457	9,431	313,944
General Obligado	277,278	94,615	25,661	397,554
Vera	165,482	16,863	4,390	186,735
TOTAL ZONA DE SALUD II	442,760	111,478	30,051	584,289
Garay	54,644	8,202	7,534	70,380
San Javier	76,278	8,529	12,529	97,336
TOTAL ZONA DE SALUD III	130,922	16,731	20,063	167,716
San Jerónimo	141,559	22,522	21,426	185,507
San Martín	121,079	22,308	17,093	160,480
TOTAL ZONA DE SALUD IV	262,638	44,830	38,519	345,987
La Capital	903,105	288,937	127,707	1,319,749
Las Colonias	155,489	26,374	7,931	189,794
San Justo	80,320	8,972	9,144	98,436
TOTAL ZONA DE SALUD V	1,138,914	324,283	144,782	1,607,979
Belgrano	65,462	27,940	6,624	100,026
Caseros	174,114	30,889	20,728	225,731
Iriondo	128,111	19,032	13,818	160,961
TOTAL ZONA DE SALUD VI	367,687	77,861	41,170	486,718
General López	252,773	72,307	42,263	367,343
TOTAL ZONA DE SALUD VII	252,773	72,307	42,263	367,343
Constitución	85,660	4,814	7,933	98,407
San Lorenzo	135,717	125,709	27,957	289,383
Rosario	772,871	286,081	99,431	1,158,383
TOTAL ZONA DE SALUD VIII	994,248	416,604	135,321	1,546,173
9 de Julio	68,651	7,677		76,328
TOTAL ZONA DE SALUD IX	68,651	7,677	0	76,328
TOTAL PROVINCIA	3,921,649	1,113,228	461,600	5,496,477

FUENTE: Elaboración propia en base a datos suministrados por la Dirección Provincial de Planificación, Control de Gestión y Estadística del Ministerio de Salud y Medio Ambiente.

DIRECCION GENERAL DE PROGRAMACION Y ESTADISTICA HACENDAL.

PROVINCIA DE SANTA FE

PRODUCCION DE CONSULTORIO EXTERNO DE ESTABLECIMIENTOS OFICIALES
POR DEPARTAMENTOS Y ZONAS DE SALUD
AÑO 2008

DEPARTAMENTO ZONA DE SALUD	CONSULTAS			
	ESPECIALIDADES MEDICAS	GUARDIA	ESPECIALIDADES NO MEDICAS	TOTAL
Castellanos	254,644	4,307	17,588	276,539
San Cristóbal	142,025	2,079	7,998	152,102
TOTAL ZONA DE SALUD I	396,669	6,386	25,586	428,641
General Obligado	371,391	7,921	24,016	403,328
Vera	182,298	1,930	3,821	188,049
TOTAL ZONA DE SALUD II	553,689	9,851	27,837	591,377
Garay	63,152	449	5,690	69,291
San Javier	70,936	330	11,258	82,524
TOTAL ZONA DE SALUD III	134,088	779	16,948	151,815
San Jerónimo	165,061	3,296	20,993	189,350
San Martín	138,205	6,218	15,353	159,776
TOTAL ZONA DE SALUD IV	303,266	9,514	36,346	349,126
La Capital	1,233,286	30,631	126,790	1,390,707
Las Colonias	172,804	2,308	8,470	183,582
San Justo	82,475	1,841	10,140	94,456
TOTAL ZONA DE SALUD V	1,488,565	34,780	145,400	1,668,745
Belgrano	88,930	4,477	6,362	99,769
Caseros	166,357	6,685	18,522	191,564
Iriondo	131,326	3,093	16,272	150,691
TOTAL ZONA DE SALUD VI	386,613	14,255	41,156	442,024
General López	393,275	6,681	52,441	452,397
TOTAL ZONA DE SALUD VII	393,275	6,681	52,441	452,397
Constitución	141,100	2,180	12,495	155,775
San Lorenzo	361,809	16,520	51,154	429,483
Rosario	956,405	19,413	121,163	1,096,981
TOTAL ZONA DE SALUD VIII	1,459,314	38,113	184,812	1,682,239
9 de Julio	62,431	533	131	63,095
TOTAL ZONA DE SALUD IX	62,431	533	131	63,095
TOTAL PROVINCIA	5,177,910	120,892	530,657	5,829,459

FUENTE: Elaboración propia en base a datos suministrados por la Dirección Provincial de Planificación, Control de Gestión y Estadística del Ministerio de Salud y Medio Ambiente.

DIRECCION GENERAL DE PROGRAMACION Y ESTADISTICA HACENDAL.

PROVINCIA DE SANTA FE
PRODUCCION DE CONSULTORIO EXTERNO DE ESTABLECIMIENTOS OFICIALES
1995-2008

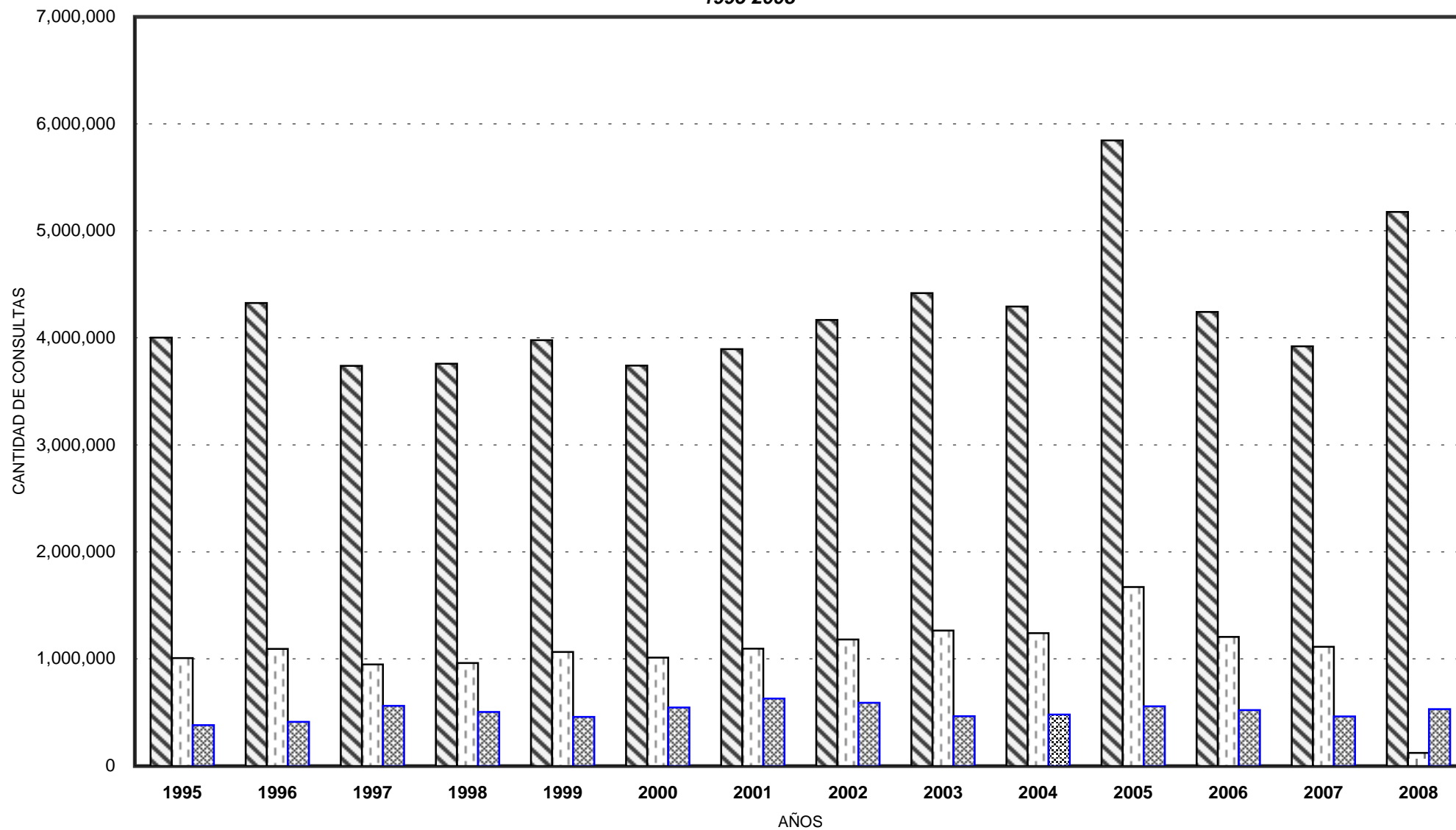

DIRECCION GENERAL DE PROGRAMACION Y ESTADISTICA HACENDAL.

▨ ESP. MEDICAS
 ▤ GUARDIA
 ▩ ESP. NO MEDICAS

PRODUCCION DE SERVICIOS DE LABORATORIO, RADIOLOGIA, CIRUGIA Y PARTOS DE ESTABLECIMIENTOS OFICIALES

Se observa la importancia del peso relativo que ejercen sobre el total provincial los servicios prestados en las zonas de salud V y VIII.

La producción de servicios de radiología tiene el mayor valor en el año 2000 con relación al total provincial, habiéndose incrementado en el período 1995-2007 en un 19%. El análisis por zonas de salud muestra una evolución dispar, correspondiendo a la Zona de Salud V (incluye La Capital) un aumento en el período del 22%, destacándose la producción del Departamento San Justo y a la Zona de Salud VIII (incluye Rosario) un decrecimiento del 2,40%; no obstante, los departamentos de la zona, como Constitución y San Lorenzo muestran un importante crecimiento. Se debe tener en cuenta que en esta última zona no se incluyen los datos correspondientes a los servicios de salud prestados por la Municipalidad de Rosario. El mayor crecimiento en términos relativos de la demanda de estos servicios se refleja en las Zonas de Salud I y III, que incluye a Garay y San Javier.

La producción de servicios de cirugía en establecimientos oficiales muestra un importante decrecimiento entre extremos de la serie, siendo significativas las cifras que refieren a las prestaciones del año 2007 en los departamentos 9 de Julio, Belgrano, Caseros, Constitución, General Obligado y San Justo.

Analizando la serie correspondiente a la prestación de servicios de laboratorio, se observa en el período un aumento cercano al 21%, siendo las Zonas de Salud VI, VII y IX las que muestran en el último año los aumentos más relevantes.

Los servicios de parto manifiestan una disminución continua a lo largo del período, destacándose en 2007, la participación correspondiente a los departamentos Caseros y 9 de Julio.

TANTO EL ANALISIS COMO LOS DATOS QUE LO FUNDAMENTAN ESTAN REFERIDOS AL PERIODO 1995 – 2007. ESTO SE DEBE A NO CONTAR CON LA INFORMACION CORRESPONDIENTE AL AÑO 2008

PROVINCIA DE SANTA FE

PRODUCCION DE SERVICIOS DE LABORATORIO, RADIOLOGIA, CIRUGIA Y PARTOS
DE ESTABLECIMIENTOS OFICIALES POR DEPARTAMENTOS Y ZONAS DE SALUD

AÑO 1995

DEPARTAMENTO ZONA DE SALUD	LABORATORIO	RADIOLOGIA	CIRUGIA	PARTOS	TOTAL
Castellanos	66,614	13,478	1,743	1,263	83,098
San Cristóbal	48,553	7,074	1,007	557	57,191
Nueve de Julio	15,001	1,538	134	352	17,025
TOTAL ZONA DE SALUD I	130,168	22,090	2,884	2,172	157,314
General Obligado	152,949	16,438	2,375	2,990	174,752
Vera	50,238	1,877	614	681	53,410
TOTAL ZONA DE SALUD II	203,187	18,315	2,989	3,671	228,162
Garay	34,651	1,748	105	291	36,795
San Javier	24,326	2,894	617	765	28,602
TOTAL ZONA DE SALUD III	58,977	4,642	722	1,056	65,397
San Jerónimo	41,619	4,516	614	604	47,353
San Martín	50,537	19,549	1,724	742	72,552
TOTAL ZONA DE SALUD IV	92,156	24,065	2,338	1,346	119,905
La Capital	994,853	142,853	15,463	6,011	1,159,180
Las Colonias	37,363	11,492	1,015	648	50,518
San Justo	28,831	3,350	200	384	32,765
TOTAL ZONA DE SALUD V	1,061,047	157,695	16,678	7,043	1,242,463
Belgrano	15,228	4,020	237	280	19,765
Caseros	4,951	10,805	194	114	16,064
Iriondo	29,207	5,012	997	360	35,576
TOTAL ZONA DE SALUD VI	49,386	19,837	1,428	754	71,405
General López	59,337	23,534	3,171	1,503	87,545
TOTAL ZONA DE SALUD VII	59,337	23,534	3,171	1,503	87,545
Constitución	31,692	4,577	143	529	36,941
San Lorenzo	68,525	11,293	525	751	81,094
Rosario	2,424,076	288,907	20,459	11,449	2,744,891
TOTAL ZONA DE SALUD VIII	2,524,293	304,777	21,127	12,729	2,862,926
TOTAL PROVINCIA	4,178,551	574,955	51,337	30,274	4,835,117

FUENTE: Elaboración propia en base a datos suministrados por la Dirección Provincial de Planificación, Control de Gestión y Estadística del Ministerio de Salud y Medio Ambiente.

PROVINCIA DE SANTA FE

PRODUCCION DE SERVICIOS DE LABORATORIO, RADIOLOGIA, CIRUGIA Y PARTOS
DE ESTABLECIMIENTOS OFICIALES POR DEPARTAMENTOS Y ZONAS DE SALUD

AÑO 1996

DEPARTAMENTO ZONA DE SALUD	LABORATORIO	RADIOLOGIA	CIRUGIA	PARTOS	TOTAL
Castellanos	68,291	13,146	1,163	1239	83,839
San Cristóbal	63,980	5,513	925	626	71,044
Nueve de Julio	11,412			136	11,548
TOTAL ZONA DE SALUD I	143,683	18,659	2,088	2,001	166,431
General Obligado	153,976	16,011	2,186	3,137	175,310
Vera	28,922	910	303	443	30,578
TOTAL ZONA DE SALUD II	182,898	16,921	2,489	3,580	205,888
Garay	24,121	2,305	114	304	26,844
San Javier	27,355	2,889	662	746	31,652
TOTAL ZONA DE SALUD III	51,476	5,194	776	1,050	58,496
San Jerónimo	44,983	3,790	586	548	49,907
San Martín	49,530	19,541	1,913	747	71,731
TOTAL ZONA DE SALUD IV	94,513	23,331	2,499	1,295	121,638
La Capital	474,763	89,439	7,290	909	572,401
Las Colonias	46,762	11,342	846	673	59,623
San Justo	30,819	764	222	407	32,212
TOTAL ZONA DE SALUD V	552,344	101,545	8,358	1,989	664,236
Belgrano	14,186	4,669	336	306	19,497
Caseros	5,268	10,339	85	79	15,771
Iriondo	31,547	5,803	1,127	388	38,865
TOTAL ZONA DE SALUD VI	51,001	20,811	1,548	773	74,133
General López	85,831	26,799	3,247	1,557	117,434
TOTAL ZONA DE SALUD VII	85,831	26,799	3,247	1,557	117,434
Constitución	6,737	2,766	66	649	10,218
San Lorenzo	74,565	10,935	479	668	86,647
Rosario	2,342,660	309,915	20,340	11,734	2,684,649
TOTAL ZONA DE SALUD VIII	2,423,962	323,616	20,885	13,051	2,781,514
TOTAL PROVINCIA	3,585,708	536,876	41,890	25,296	4,189,770

FUENTE: Elaboración propia en base a datos suministrados por la Dirección Provincial de Planificación, Control de Gestión y Estadística del Ministerio de Salud y Medio Ambiente.

PROVINCIA DE SANTA FE

PRODUCCION DE SERVICIOS DE LABORATORIO, RADIOLOGIA, CIRUGIA Y PARTOS
DE ESTABLECIMIENTOS OFICIALES POR DEPARTAMENTOS Y ZONAS DE SALUD

AÑO 1997

DEPARTAMENTO ZONA DE SALUD	LABORATORIO	RADIOLOGIA	CIRUGIA	PARTOS	TOTAL
Castellanos	68,511	19,514	2,067	1,262	91,354
San Cristóbal	60,617	5,353	1,287	513	67,770
Nueve de Julio	22,516	2,243	196	382	25,337
TOTAL ZONA DE SALUD I	151,644	27,110	3,550	2,157	184,461
General Obligado	157,233	18,671	2,591	3,061	181,556
Vera	43,644	6,265	701	756	51,366
TOTAL ZONA DE SALUD II	200,877	24,936	3,292	3,817	232,922
Garay	24,921	3,121	96	305	28,443
San Javier	23,748	3,164	979	709	28,600
TOTAL ZONA DE SALUD III	48,669	6,285	1,075	1,014	57,043
San Jerónimo	55,252	6,397	614	555	62,818
San Martín	47,099	20,122	1,757	609	69,587
TOTAL ZONA DE SALUD IV	102,351	26,519	2,371	1,164	132,405
La Capital	1,365,242	179,632	13,864	6,119	1,564,857
Las Colonias	59,915	9,736	894	581	71,126
San Justo	24,772	4,853	260	420	30,305
TOTAL ZONA DE SALUD V	1,449,929	194,221	15,018	7,120	1,666,288
Belgrano	17,137	5,639	408	271	23,455
Caseros	24,858	16,272	470	392	41,992
Iriondo	33,099	7,415	1,097	415	42,026
TOTAL ZONA DE SALUD VI	75,094	29,326	1,975	1,078	107,473
General López	70,400	29,878	3,177	1,402	104,857
TOTAL ZONA DE SALUD VII	70,400	29,878	3,177	1,402	104,857
Constitución	45,251	8,239	461	719	54,670
San Lorenzo	94,765	14,126	531	578	110,000
Rosario	1,157,841	135,800	6,682	4,997	1,305,320
TOTAL ZONA DE SALUD VIII	1,297,857	158,165	7,674	6,294	1,469,990
TOTAL PROVINCIA	3,396,821	496,440	38,132	24,046	3,955,439

FUENTE: Elaboración propia en base a datos suministrados por la Dirección Provincial de Planificación, Control de Gestión y Estadística del Ministerio de Salud y Medio Ambiente.

PROVINCIA DE SANTA FE

PRODUCCION DE SERVICIOS DE LABORATORIO, RADIOLOGIA, CIRUGIA Y PARTOS
DE ESTABLECIMIENTOS OFICIALES POR DEPARTAMENTOS Y ZONAS DE SALUD

AÑO 1998

DEPARTAMENTO ZONA DE SALUD	LABORATORIO	RADIOLOGIA	CIRUGIA	PARTOS	TOTAL
Castellanos	79,917	19,153	2,211	1,271	102,552
San Cristóbal	58,569	4,434	1,123	474	64,600
Nueve de Julio	6,358	2,475	161	389	9,383
TOTAL ZONA DE SALUD I	144,844	26,062	3,495	2,134	176,535
General Obligado	170,108	17,721	2,578	2,988	193,395
Vera	41,205	3,054	405	713	45,377
TOTAL ZONA DE SALUD II	211,313	20,775	2,983	3,701	238,772
Garay	38,012	2,853	24	272	41,161
San Javier	26,346	4,493	614	565	32,018
TOTAL ZONA DE SALUD III	64,358	7,346	638	837	73,179
San Jerónimo	54,455	6,898	533	554	62,440
San Martín	63,079	21,228	1,737	591	86,635
TOTAL ZONA DE SALUD IV	117,534	28,126	2,270	1,145	149,075
La Capital	1,337,333	190,164	12,813	6,024	1,546,334
Las Colonias	62,815	10,683	799	553	74,850
San Justo	36,989	5,831	284	433	43,537
TOTAL ZONA DE SALUD V	1,437,137	206,678	13,896	7,010	1,664,721
Belgrano	15,149	4,405	372	275	20,201
Caseros	14,027	24,397	391	373	39,188
Iriondo	44,608	9,287	1,333	362	55,590
TOTAL ZONA DE SALUD VI	73,784	38,089	2,096	1,010	114,979
General López	138,570	28,241	2,552	1,368	170,731
TOTAL ZONA DE SALUD VII	138,570	28,241	2,552	1,368	170,731
Constitución	54,334	12,250	543	691	67,818
San Lorenzo	65,220	17,173	703	621	83,717
Rosario	1,705,037	154,588	15,747	10,801	1,886,173
TOTAL ZONA DE SALUD VIII	1,824,591	184,011	16,993	12,113	2,037,708
TOTAL PROVINCIA	4,012,131	539,328	44,923	29,318	4,625,700

FUENTE: Elaboración propia en base a datos suministrados por la Dirección Provincial de Planificación, Control de Gestión y Estadística del Ministerio de Salud y Medio Ambiente.

PROVINCIA DE SANTA FE

PRODUCCION DE SERVICIOS DE LABORATORIO, RADIOLOGIA, CIRUGIA Y PARTOS
DE ESTABLECIMIENTOS OFICIALES POR DEPARTAMENTOS Y ZONAS DE SALUD

AÑO 1999

DEPARTAMENTO ZONA DE SALUD	LABORATORIO	RADIOLOGIA	CIRUGIA	PARTOS	TOTAL
Castellanos	84,602	16,316	1,804	1,182	103,904
San Cristóbal	69,903	6,020	1,220	449	77,592
Nueve de Julio	5,530	2,603	130	496	8,759
TOTAL ZONA DE SALUD I	160,035	24,939	3,154	2,127	190,255
General Obligado	236,565	23,908	2,489	2,748	265,710
Vera	48,772	3,574	592	713	53,651
TOTAL ZONA DE SALUD II	285,337	27,482	3,081	3,461	319,361
Garay	39,497	3,579	13	260	43,349
San Javier	19,307	1,200	646	375	21,528
TOTAL ZONA DE SALUD III	58,804	4,779	659	635	64,877
San Jerónimo	61,007	8,272	527	521	70,327
San Martín	80,099	15,743	1,597	629	98,068
TOTAL ZONA DE SALUD IV	141,106	24,015	2,124	1,150	168,395
La Capital	962,395	199,692	10,685	5,511	1,178,283
Las Colonias	50,193	11,848	751	593	63,385
San Justo	44,645	6,623	277	468	52,013
TOTAL ZONA DE SALUD V	1,057,233	218,163	11,713	6,572	1,293,681
Belgrano	19,849	4,887	319	322	25,377
Caseros	40,469	20,314	672	423	61,878
Iriondo	43,920	12,083	1,192	376	57,571
TOTAL ZONA DE SALUD VI	104,238	37,284	2,183	1,121	144,826
General López	159,597	35,519	2,285	1,283	198,684
TOTAL ZONA DE SALUD VII	159,597	35,519	2,285	1,283	198,684
Constitución	58,503	9,309	462	637	68,911
San Lorenzo	73,124	16,001	517	589	90,231
Rosario	2,209,125	318,623	12,345	7,974	2,548,067
TOTAL ZONA DE SALUD VIII	2,340,752	343,933	13,324	9,200	2,707,209
TOTAL PROVINCIA	4,307,102	716,114	38,523	25,549	5,087,288

FUENTE: Elaboración propia en base a datos suministrados por la Dirección Provincial de Planificación, Control de Gestión y Estadística del Ministerio de Salud y Medio Ambiente.

PROVINCIA DE SANTA FE

PRODUCCION DE SERVICIOS DE LABORATORIO, RADIOLOGIA, CIRUGIA Y PARTOS
DE ESTABLECIMIENTOS OFICIALES POR DEPARTAMENTOS Y ZONAS DE SALUD

AÑO 2000

DEPARTAMENTO ZONA DE SALUD	LABORATORIO	RADIOLOGIA	CIRUGIA	PARTOS	TOTAL
Castellanos	69,961	18,166	1,158	738	90,023
San Cristóbal	61,398	3,950	1,018	468	66,834
Nueve de Julio	21,308	2,625	219	426	24,578
TOTAL ZONA DE SALUD I	152,667	24,741	2,395	1,632	181,435
General Obligado	223,318	25,105	2,574	2,751	253,748
Vera	54,420	4,153	543	768	59,884
TOTAL ZONA DE SALUD II	277,738	29,258	3,117	3,519	313,632
Garay	34,276	3,916	16	250	38,458
San Javier	28,538	4,804	541	554	34,437
TOTAL ZONA DE SALUD III	62,814	8,720	557	804	72,895
San Jerónimo	68,645	8,742	729	585	78,701
San Martín	71,445	17,600	1,611	672	91,328
TOTAL ZONA DE SALUD IV	140,090	26,342	2,340	1,257	170,029
La Capital	1,470,058	215,035	12,147	6,289	1,703,529
Las Colonias	63,325	11,968	867	628	76,788
San Justo	51,691	7,175	269	505	59,640
TOTAL ZONA DE SALUD V	1,585,074	234,178	13,283	7,422	1,839,957
Belgrano	23,002	7,814	425	319	31,560
Caseros	38,353	20,360	836	486	60,035
Iriondo	43,719	11,379	1,279	385	56,762
TOTAL ZONA DE SALUD VI	105,074	39,553	2,540	1,190	148,357
General López	167,677	45,447	2,932	1,274	217,330
TOTAL ZONA DE SALUD VII	167,677	45,447	2,932	1,274	217,330
Constitución	60,975	9,120	542	656	71,293
San Lorenzo	87,044	16,273	529	619	104,465
Rosario	2,169,131	463,937	13,844	10,678	2,657,590
TOTAL ZONA DE SALUD VIII	2,317,150	489,330	14,915	11,953	2,833,348
TOTAL PROVINCIA	4,808,284	897,569	42,079	29,051	5,776,983

FUENTE: Elaboración propia en base a datos suministrados por la Dirección Provincial de Planificación, Control de Gestión y Estadística del Ministerio de Salud y Medio Ambiente.

PROVINCIA DE SANTA FE

PRODUCCION DE SERVICIOS DE LABORATORIO, RADIOLOGIA, CIRUGIA Y PARTOS
DE ESTABLECIMIENTOS OFICIALES POR DEPARTAMENTOS Y ZONAS DE SALUD

AÑO 2001

DEPARTAMENTO ZONA DE SALUD	LABORATORIO	RADIOLOGIA	CIRUGIA	PARTOS	TOTAL
Castellanos	24,742	6,334	1,039	124	32,239
San Cristóbal	42,491	3,187	340	416	46,434
Nueve de Julio	22,684	2,504	274	452	25,914
TOTAL ZONA DE SALUD I	89,917	12,025	1,653	992	104,587
General Obligado	227,302	24,643	2,320	2,739	257,004
Vera	57,761	4,192	729	750	63,432
TOTAL ZONA DE SALUD II	285,063	28,835	3,049	3,489	320,436
Garay	33,713	3,604	27	172	37,516
San Javier	21,718	3,352	402	551	26,023
TOTAL ZONA DE SALUD III	55,431	6,956	429	723	63,539
San Jerónimo	65,670	10,791	575	526	77,562
San Martín	74,095	14,880	1,702	539	91,216
TOTAL ZONA DE SALUD IV	139,765	25,671	2,277	1,065	168,778
La Capital	1,228,083	238,214	11,159	5,706	1,483,162
Las Colonias	63,710	10,097	1,351	536	75,694
San Justo	50,207	6,975	270	418	57,870
TOTAL ZONA DE SALUD V	1,342,000	255,286	12,780	6,660	1,616,726
Belgrano	24,170	7,835	475	290	32,770
Caseros	37,756	19,858	987	437	59,038
Iriondo	41,987	11,196	1,363	327	54,873
TOTAL ZONA DE SALUD VI	103,913	38,889	2,825	1,054	146,681
General López	136,543	36,971	2,965	1,032	177,511
TOTAL ZONA DE SALUD VII	136,543	36,971	2,965	1,032	177,511
Constitución	61,085	3,723	374	532	65,714
San Lorenzo	95,425	14,336	729	562	111,052
Rosario	2,744,433	376,605	13,997	9,697	3,144,732
TOTAL ZONA DE SALUD VIII	2,900,943	394,664	15,100	10,791	3,321,498
TOTAL PROVINCIA	5,053,575	799,297	41,078	25,806	5,919,756

FUENTE: Elaboración propia en base a datos suministrados por la Dirección Provincial de Planificación, Control de Gestión y Estadística del Ministerio de Salud y Medio Ambiente.

PROVINCIA DE SANTA FE

PRODUCCION DE SERVICIOS DE LABORATORIO, RADIOLOGIA, CIRUGIA Y PARTOS
DE ESTABLECIMIENTOS OFICIALES POR DEPARTAMENTOS Y ZONAS DE SALUD

AÑO 2002

DEPARTAMENTO ZONA DE SALUD	LABORATORIO	RADIOLOGIA	CIRUGIA	PARTOS	TOTAL
Castellanos	103,504	6,518	2,369	1,567	113,958
San Cristóbal	33,822	2,384	278	499	36,983
Nueve de Julio	12,596	1,585	254	577	15,012
TOTAL ZONA DE SALUD I	149,922	10,487	2,901	2,643	165,953
General Obligado	193,594	18,049	3,523	3,188	218,354
Vera	54,320	6,388	660	882	62,250
TOTAL ZONA DE SALUD II	247,914	24,437	4,183	4,070	280,604
Garay	34,371	4,199		226	38,796
San Javier	24,219	3,095	335	549	28,198
TOTAL ZONA DE SALUD III	58,590	7,294	335	775	66,994
San Jerónimo	57,931	8,718	698	613	67,960
San Martín	76,433	14,980	1,634	619	93,666
TOTAL ZONA DE SALUD IV	134,364	23,698	2,332	1,232	161,626
La Capital	1,802,489	212,762	12,047	6,777	2,034,075
Las Colonias	65,712	10,887	1,114	591	78,304
San Justo	47,614	4,134	219	541	52,508
TOTAL ZONA DE SALUD V	1,915,815	227,783	13,380	7,909	2,164,887
Belgrano	25,370	5,873	492	329	32,064
Caseros	38,746	18,080	854	473	58,153
Iriondo	27,363	6,569	1,282	433	35,647
TOTAL ZONA DE SALUD VI	91,479	30,522	2,628	1,235	125,864
General López	125,901	35,144	3,522	1,617	166,184
TOTAL ZONA DE SALUD VII	125,901	35,144	3,522	1,617	166,184
Constitución	54,697	6,660	507	742	62,606
San Lorenzo	108,144	17,097	846	786	126,873
Rosario	2,479,695	256,365	14,968	11,471	2,762,499
TOTAL ZONA DE SALUD VIII	2,642,536	280,122	16,321	12,999	2,951,978
TOTAL PROVINCIA	5,366,521	639,487	45,602	32,480	6,084,090

FUENTE: Elaboración propia en base a datos suministrados por la Dirección Provincial de Planificación, Control de Gestión y Estadística del Ministerio de Salud y Medio Ambiente.

PROVINCIA DE SANTA FE

PRODUCCION DE SERVICIOS DE LABORATORIO, RADIOLOGIA, CIRUGIA Y PARTOS
DE ESTABLECIMIENTOS OFICIALES POR DEPARTAMENTOS Y ZONAS DE SALUD

AÑO 2003

DEPARTAMENTO ZONA DE SALUD	LABORATORIO	RADIOLOGIA	CIRUGIA	PARTOS	TOTAL
Castellanos	111,548	25,680	3,446	1,283	141,957
San Cristóbal	24,693	3,382	311	452	28,838
Nueve de Julio	7,284	3,209	291	547	11,331
TOTAL ZONA DE SALUD I	143,525	32,271	4,048	2,282	182,126
General Obligado	198,063	30,659	2,416	3,126	234,264
Vera	71,229	11,675	574	826	84,304
TOTAL ZONA DE SALUD II	269,292	42,334	2,990	3,952	318,568
Garay	34,742	4,612		170	39,524
San Javier	37,968	7,803	356	550	46,677
TOTAL ZONA DE SALUD III	72,710	12,415	356	720	86,201
San Jerónimo	61,198	10,223	715	608	72,744
San Martín	82,041	22,250	1,794	565	106,650
TOTAL ZONA DE SALUD IV	143,239	32,473	2,509	1,173	179,394
La Capital	979,466	206,217	7,007	6,639	1,199,329
Las Colonias	76,237	12,358	957	630	90,182
San Justo	56,841	6,655	238	495	64,229
TOTAL ZONA DE SALUD V	1,112,544	225,230	8,202	7,764	1,353,740
Belgrano	28,926	8,893	481	325	38,625
Caseros	54,022	21,640	909	555	77,126
Iriondo	33,877	8,698	1,116	436	44,127
TOTAL ZONA DE SALUD VI	116,825	39,231	2,506	1,316	159,878
General López	162,564	42,283	3,699	1,604	210,150
TOTAL ZONA DE SALUD VII	162,564	42,283	3,699	1,604	210,150
Constitución	62,360	9,515	571	680	73,126
San Lorenzo	122,933	25,174	1,004	976	150,087
Rosario	1,167,094	201,076	10,170	5,166	1,383,506
TOTAL ZONA DE SALUD VIII	1,352,387	235,765	11,745	6,822	1,606,719
TOTAL PROVINCIA	3,373,086	662,002	36,055	25,633	4,096,776

FUENTE: Elaboración propia en base a datos suministrados por la Dirección Provincial de Planificación, Control de Gestión y Estadística del Ministerio de Salud y Medio Ambiente.

PROVINCIA DE SANTA FE

PRODUCCION DE SERVICIOS DE LABORATORIO, RADIOLOGIA, CIRUGIA Y PARTOS
DE ESTABLECIMIENTOS OFICIALES POR DEPARTAMENTOS Y ZONAS DE SALUD

AÑO 2004

DEPARTAMENTO ZONA DE SALUD	LABORATORIO	RADIOLOGIA	CIRUGIA	PARTOS	TOTAL
Castellanos	55,064	12,474	1,643	603	69,784
San Cristóbal	36,775	5,475	684	622	43,556
TOTAL ZONA DE SALUD I	91,839	17,949	2,327	1,225	113,340
General Obligado	242,292	28,880	3,553	3,193	277,918
Vera	122,323	12,076	290	776	135,465
TOTAL ZONA DE SALUD II	364,615	40,956	3,843	3,969	413,383
Garay	31,033	4,121		172	35,326
San Javier	33,773	4,888	445	506	39,612
TOTAL ZONA DE SALUD III	64,806	9,009	445	678	74,938
San Jerónimo	66,425	10,426	752	548	78,151
San Martín	85,483	23,377	2,104	527	111,491
TOTAL ZONA DE SALUD IV	151,908	33,803	2,856	1,075	189,642
La Capital	1,130,557	239,239	12,308	6,453	1,388,557
Las Colonias	85,994	12,914	903	571	100,382
San Justo	58,080	8,212	197	410	66,899
TOTAL ZONA DE SALUD V	1,274,631	260,365	13,408	7,434	1,555,838
Belgrano	27,505	11,315	652	298	39,770
Caseros	52,321	20,525	616	476	73,938
Iriondo	38,558	10,133	1,449	359	50,499
TOTAL ZONA DE SALUD VI	118,384	41,973	2,717	1,133	164,207
General López	152,681	43,871	3,461	1,402	201,415
TOTAL ZONA DE SALUD VII	152,681	43,871	3,461	1,402	201,415
Constitución	60,076	9,265	753	602	70,696
San Lorenzo	118,876	23,129	789	764	143,558
Rosario	1,541,754	228,575	9,569	5,174	1,785,072
TOTAL ZONA DE SALUD VIII	1,720,706	260,969	11,111	6,540	1,999,326
Nueve de Julio	13,907	2,374	174	467	16,922
TOTAL ZONA DE SALUD IX	13,907	2,374	174	467	16,922
TOTAL PROVINCIA	3,953,477	711,269	40,342	23,923	4,729,011

FUENTE: Elaboración propia en base a datos suministrados por la Dirección Provincial de Planificación, Control de Gestión y Estadística del Ministerio de Salud y Medio Ambiente.

PROVINCIA DE SANTA FE

PRODUCCION DE SERVICIOS DE LABORATORIO, RADIOLOGIA, CIRUGIA Y PARTOS
DE ESTABLECIMIENTOS OFICIALES POR DEPARTAMENTOS Y ZONAS DE SALUD

AÑO 2005

DEPARTAMENTO ZONA DE SALUD	LABORATORIO	RADIOLOGIA	CIRUGIA	PARTOS	TOTAL
Castellanos	131,997	24,293	2,829	1,113	160,232
San Cristóbal	34,635	8,539	853	550	44,577
TOTAL ZONA DE SALUD I	166,632	32,832	3,682	1,663	204,809
General Obligado	240,019	37,139	3,622	2,484	283,264
Vera	101,153	12,837	253	765	115,008
TOTAL ZONA DE SALUD II	341,172	49,976	3,875	3,249	398,272
Garay	30,614	5,845		101	36,560
San Javier	30,250	4,935	338	384	35,907
TOTAL ZONA DE SALUD III	60,864	10,780	338	485	72,467
San Jerónimo	39,124	8,843	502	316	48,785
San Martín	89,382	25,716	2,306	465	117,869
TOTAL ZONA DE SALUD IV	128,506	34,559	2,808	781	166,654
La Capital	1,035,286	212,222	9,486	5,195	1,262,189
Las Colonias	86,438	12,292	872	472	100,074
San Justo	55,180	9,318	182	364	65,044
TOTAL ZONA DE SALUD V	1,176,904	233,832	10,540	6,031	1,427,307
Belgrano	30,106	11,973	705	307	43,091
Caseros	40,813	24,783	601	475	66,672
Iriondo	43,252	10,266	1,186	313	55,017
TOTAL ZONA DE SALUD VI	114,171	47,022	2,492	1,095	164,780
General López	182,511	45,923	3,198	1,307	232,939
TOTAL ZONA DE SALUD VII	182,511	45,923	3,198	1,307	232,939
Constitución	72,556	10,044	761	560	83,921
San Lorenzo	124,751	30,753	809	592	156,905
Rosario	1,764,901	217,293	10,180	4,856	1,997,230
TOTAL ZONA DE SALUD VIII	1,962,208	258,090	11,750	6,008	2,238,056
Nueve de Julio	36,723	2,241	278	384	39,626
TOTAL ZONA DE SALUD IX	36,723	2,241	278	384	39,626
TOTAL PROVINCIA	4,169,691	715,255	38,961	21,003	4,944,910

FUENTE: Elaboración propia en base a datos suministrados por la Dirección Provincial de Planificación, Control de Gestión y Estadística del Ministerio de Salud y Medio Ambiente.

PROVINCIA DE SANTA FE

PRODUCCION DE SERVICIOS DE LABORATORIO, RADIOLOGIA, CIRUGIA Y PARTOS
DE ESTABLECIMIENTOS OFICIALES POR DEPARTAMENTOS Y ZONAS DE SALUD

AÑO 2006

DEPARTAMENTO ZONA DE SALUD	LABORATORIO	RADIOLOGIA	CIRUGIA	PARTOS	TOTAL
Castellanos	31,162	7,074	2,433	218	40,887
San Cristóbal	20,270	3,229	659	286	24,444
TOTAL ZONA DE SALUD I	51,432	10,303	3,092	504	65,331
General Obligado	250,297	37,868	4,893	2,172	295,230
Vera	28,716	5,757		153	34,626
TOTAL ZONA DE SALUD II	279,013	43,625	4,893	2,325	329,856
Garay	34,978	7,901		93	42,972
San Javier	17,986	9,649	428	325	28,388
TOTAL ZONA DE SALUD III	52,964	17,550	428	418	71,360
San Jerónimo	35,595	8,217	496	263	44,571
San Martín	88,108	26,283	2,341	508	117,240
TOTAL ZONA DE SALUD IV	123,703	34,500	2,837	771	161,811
La Capital	1,196,764	209,596	10,555	5,034	1,421,949
Las Colonias	77,654	12,286	856	467	91,263
San Justo	58,582	9,500	229	309	68,620
TOTAL ZONA DE SALUD V	1,333,000	231,382	11,640	5,810	1,581,832
Belgrano	34,123	13,417	765	249	48,554
Caseros	39,970	26,543	366	307	67,186
Iriondo	41,359	11,041	1,271	308	53,979
TOTAL ZONA DE SALUD VI	115,452	51,001	2,402	864	169,719
General López	187,601	47,805	3,144	1,309	239,859
TOTAL ZONA DE SALUD VII	187,601	47,805	3,144	1,309	239,859
Constitución	59,931	12,851	678	505	73,965
San Lorenzo	131,530	37,366	722	556	170,174
Rosario	1,702,527	267,800	11,692	4,683	1,986,702
TOTAL ZONA DE SALUD VIII	1,893,988	318,017	13,092	5,744	2,230,841
Nueve de Julio	35,487	2,170	286	307	38,250
TOTAL ZONA DE SALUD IX	35,487	2,170	286	307	38,250
TOTAL PROVINCIA	4,072,640	756,353	41,814	18,052	4,888,859

FUENTE: Elaboración propia en base a datos suministrados por la Dirección Provincial de Planificación, Control de Gestión y Estadística del Ministerio de Salud y Medio Ambiente.

PROVINCIA DE SANTA FE

PRODUCCION DE SERVICIOS DE LABORATORIO, RADIOLOGIA, CIRUGIA Y PARTOS
DE ESTABLECIMIENTOS OFICIALES POR DEPARTAMENTOS Y ZONAS DE SALUD

AÑO 2007

DEPARTAMENTO ZONA DE SALUD	LABORATORIO	RADIOLOGIA	CIRUGIA	PARTOS	TOTAL
Castellanos	23,559	5,133	627	92	29,411
San Cristóbal	20,416	3,047	564	253	24,280
TOTAL ZONA DE SALUD I	43,975	8,180	1,191	345	53,691
General Obligado	197,019	36,587	3,340	2,231	239,177
Vera	30,835	6,263		168	37,266
TOTAL ZONA DE SALUD II	227,854	42,850	3,340	2,399	276,443
Garay	36,357	7,031		45	43,433
San Javier	32,210	9,937	174	327	42,648
TOTAL ZONA DE SALUD III	68,567	16,968	174	372	86,081
San Jerónimo	58,675	13,177	492	341	72,685
San Martín	62,911	22,529	1,678	390	87,508
TOTAL ZONA DE SALUD IV	121,586	35,706	2,170	731	160,193
La Capital	2,213,442	169,893	2,893	5,321	2,391,549
Las Colonias	87,394	13,515	1,052	449	102,410
San Justo	58,615	9,170	243	344	68,372
TOTAL ZONA DE SALUD V	2,359,451	192,578	4,188	6,114	2,562,331
Belgrano	32,553	15,891	611	247	49,302
Caseros	47,760	30,209	566	408	78,943
Iriondo	36,541	4,853	593	297	42,284
TOTAL ZONA DE SALUD VI	116,854	50,953	1,770	952	170,529
General López	168,957	36,007	3,238	1,266	209,468
TOTAL ZONA DE SALUD VII	168,957	36,007	3,238	1,266	209,468
Constitución	76,741	19,209	694	467	97,111
San Lorenzo	123,875	35,549	662	653	160,739
Rosario	1,766,934	242,975	6,149	3,786	2,019,844
TOTAL ZONA DE SALUD VIII	1,967,550	297,733	7,505	4,906	2,277,694
Nueve de Julio	47,345	1,786	299	411	49,841
TOTAL ZONA DE SALUD IX	47,345	1,786	299	411	49,841
TOTAL PROVINCIA	5,122,139	682,761	23,875	17,496	5,846,271

FUENTE: Elaboración propia en base a datos suministrados por la Dirección Provincial de Planificación, Control de Gestión y Estadística del Ministerio de Salud y Medio Ambiente.

PROVINCIA DE SANTA FE
PRODUCCION DE SERVICIOS DE LABORATORIO
PERIODO 1995-2007

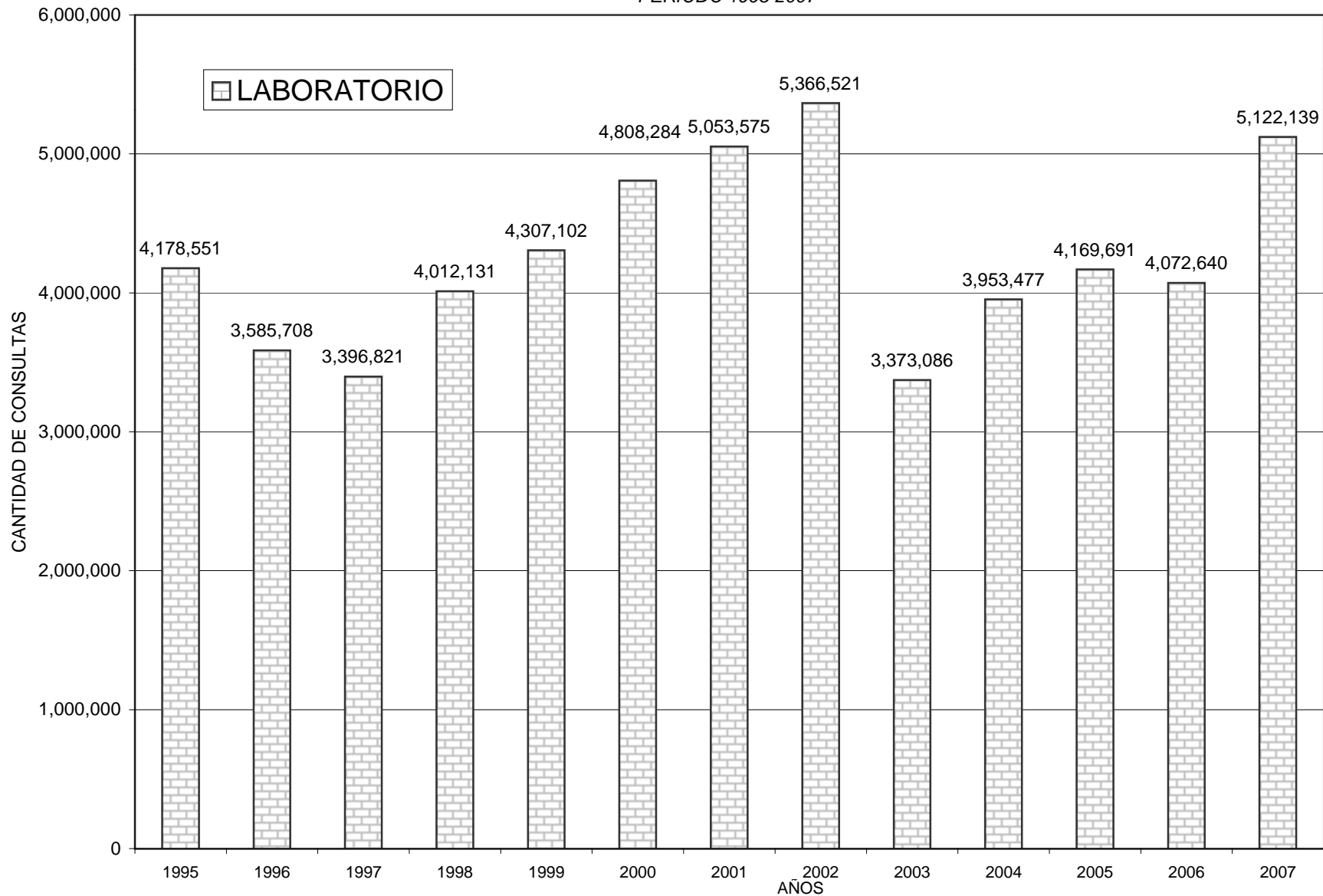

PROVINCIA DE SANTA FE
PRODUCCION DE SERVICIOS DE RADIOLOGIA
PERIODO 1995-2007

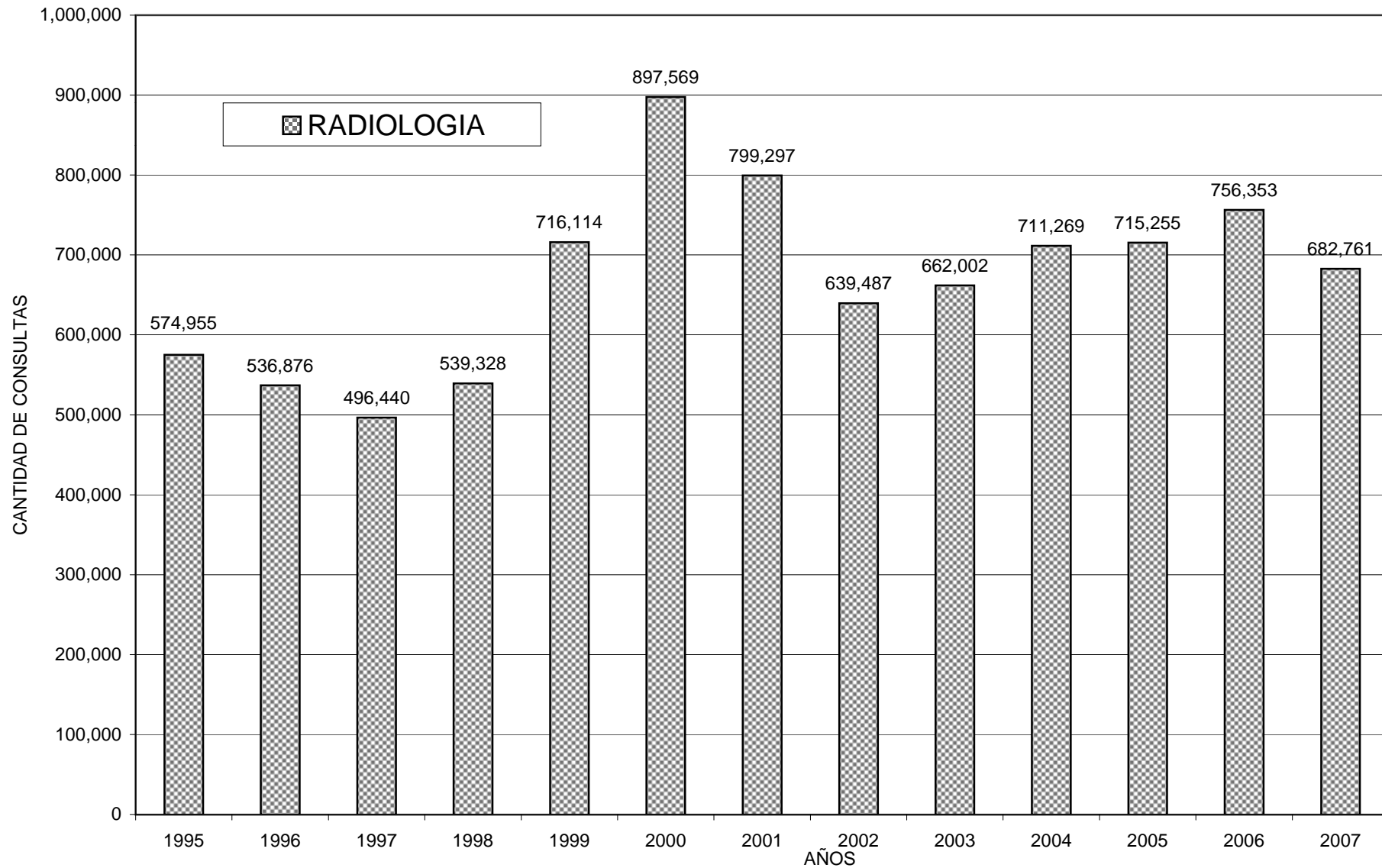

PROVINCIA DE SANTA FE
PRODUCCION DE SERVICIOS DE CIRUGIA
PERIODO 1995-2007

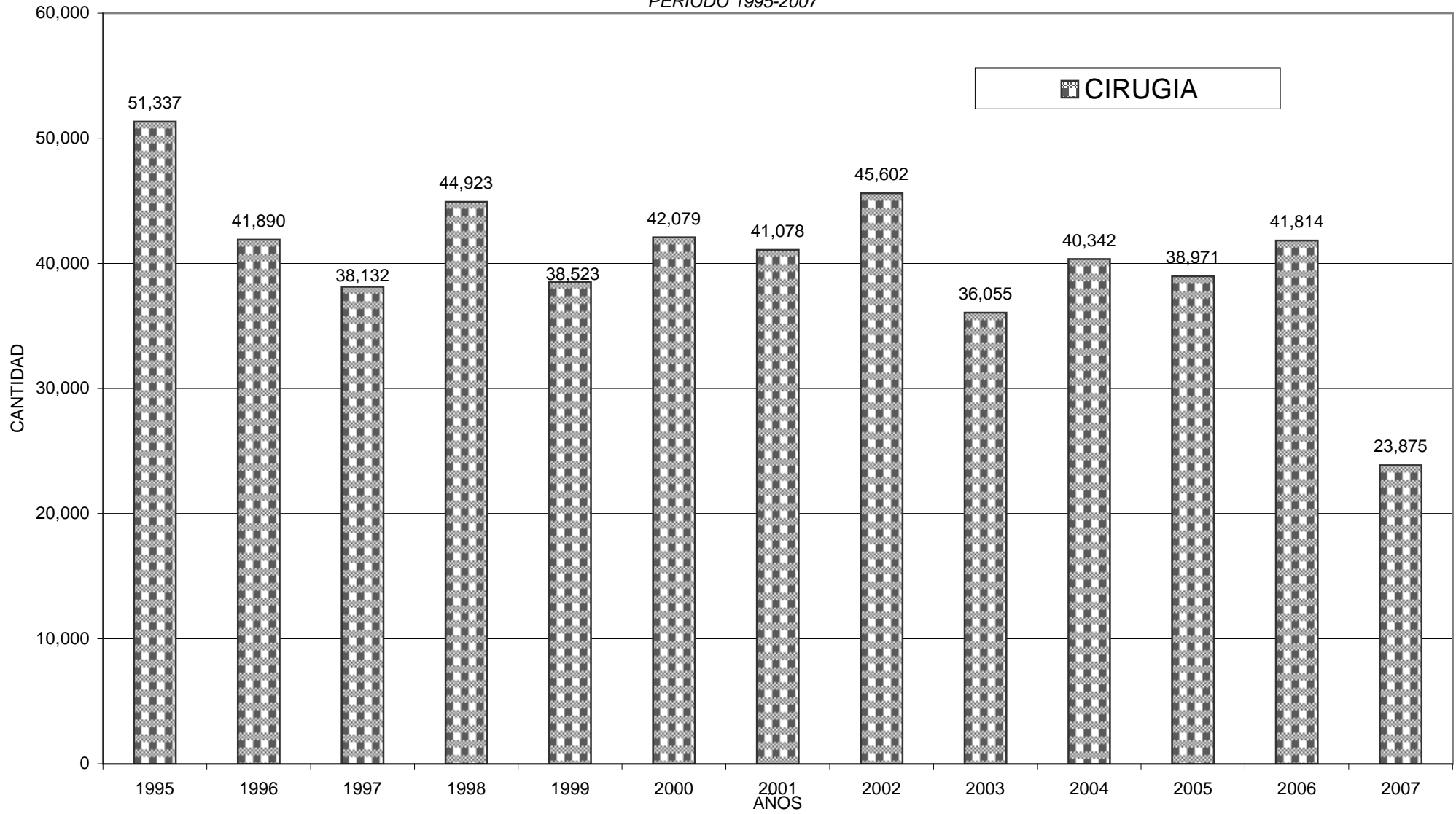

PROVINCIA DE SANTA FE
CANTIDAD DE PARTOS ATENDIDOS POR LOS SERVICIOS PROVINCIALES DE SALUD
PERIODO 1995-2007

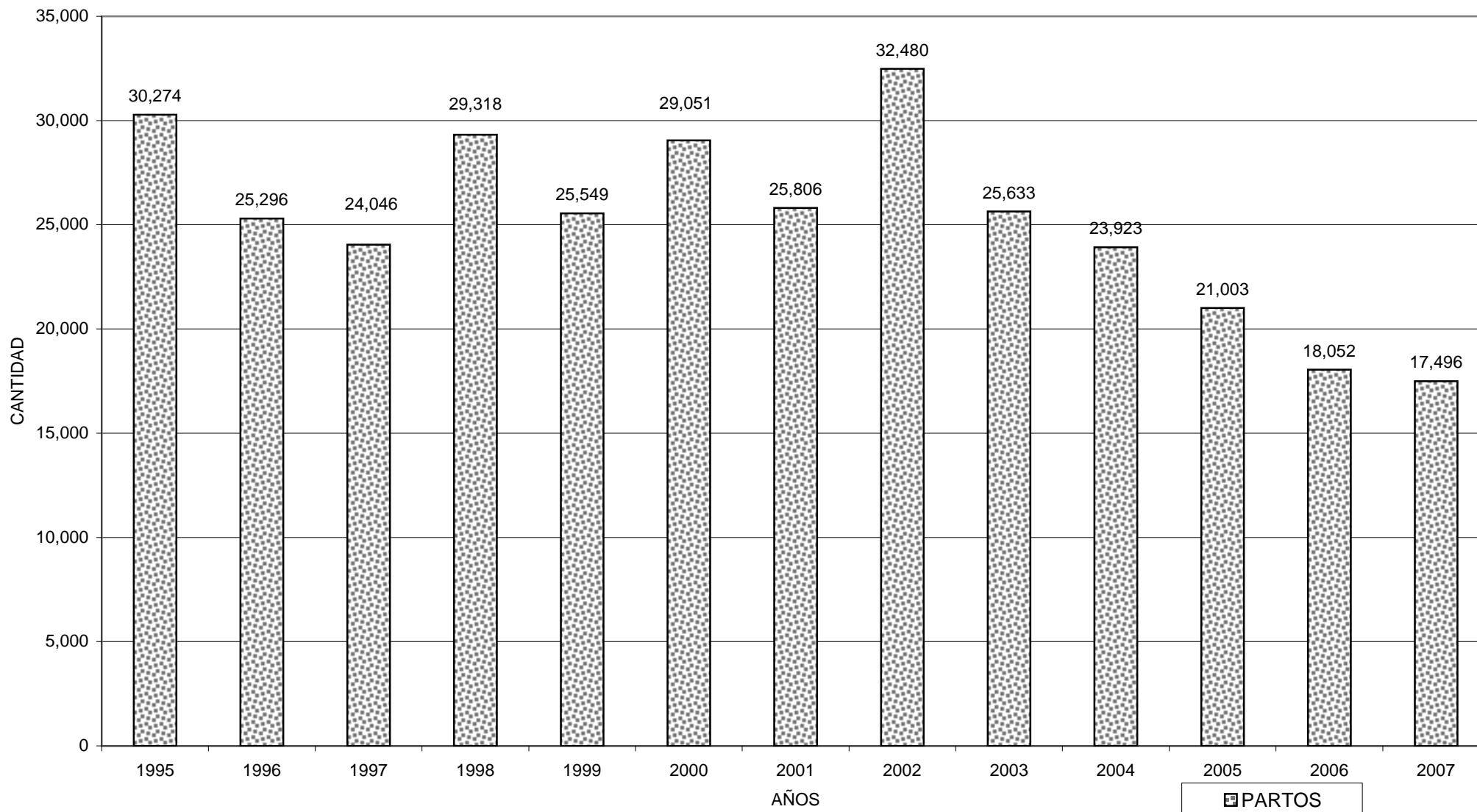

PROVINCIA DE SANTA FE
MINISTERIO DE SALUD Y MEDIO AMBIENTE
CANTIDAD DE PROFESIONALES DEL ARTE DE CURAR Y ASISTENCIAL HOSPITALARIO
DE ESTABLECIMIENTOS OFICIALES
PERIODO 1983 - 2008

AÑO	PROFESIONALES	ASISTENCIAL HOSPITALARIO	EVOLUCION PROFESIONALES	EVOL. PERS. ASIST. HOSPITALARIO
1983	2,199	3,107	100.00	100.00
1984	2,189	3,066	99.55	98.68
1985	2,165	2,982	98.45	95.98
1986	2,264	3,464	102.96	111.49
1987	2,280	3,757	103.68	120.92
1988	2,235	3,707	101.64	119.31
1989	2,215	3,876	100.73	124.75
1990	2,259	3,858	102.73	124.17
1991	2,377	4,669	108.09	150.27
1992	2,268	4,406	103.14	141.81
1993	2,258	4,359	102.68	140.30
1994	1,697	4,705	77.17	151.43
1995	1,731	3,947	78.72	127.04
1996	1,656	3,794	75.31	122.11
1997	2,953	3,904	134.29	125.65
1998	1,801	4,415	81.90	142.10
1999	2,871	3,424	130.56	110.20
2000	3,362	3,696	152.89	118.96
2001	3,421	3,634	155.57	116.96
2002	2,654	3,266	120.69	105.12
2003	2,648	3,201	120.42	103.03
2004	5,230	7,080	237.84	227.86
2005	5,844	7,458	265.77	240.02
2006	5,844	7,458	265.77	240.02
2007	4,810	4,117	218.74	132.51
2008	3,539	8,341	160.94	268.46

FUENTE: Datos suministrados por la Dirección Provincial de Recursos Humanos del Ministerio de Salud

NOTAS: Elaboración propia en base a la citada fuente.

* El Agrupamiento Asistencial Hospitalario: comprende al personal de Enfermería, Técnicos asistenciales y Asistentes Sociales.

* No se incluyen en 2004 los cargos correspondientes a los agentes no escalafonados que suman 1.578 agentes y 19.454 horas (Profesionales) y 295 cargos y 6.944 horas del agrupamiento asistencial, a los efectos no alterar la composición de las series analizadas.

* Se repiten los datos del año 2005, por no contar con datos del ejercicio 2006.

* A partir del 2007 se incluye el personal no escalafonado

DIRECCION GENERAL DE PROGRAMACION Y ESTADISTICA HACENDAL.

PROVINCIA DE SANTA FE
PROFESIONALES ARTE DE CURAR Y ASISTENCIAL HOSPITALARIO
EN ESTABLECIMIENTOS OFICIALES EN EL PERIODO 1983-2008

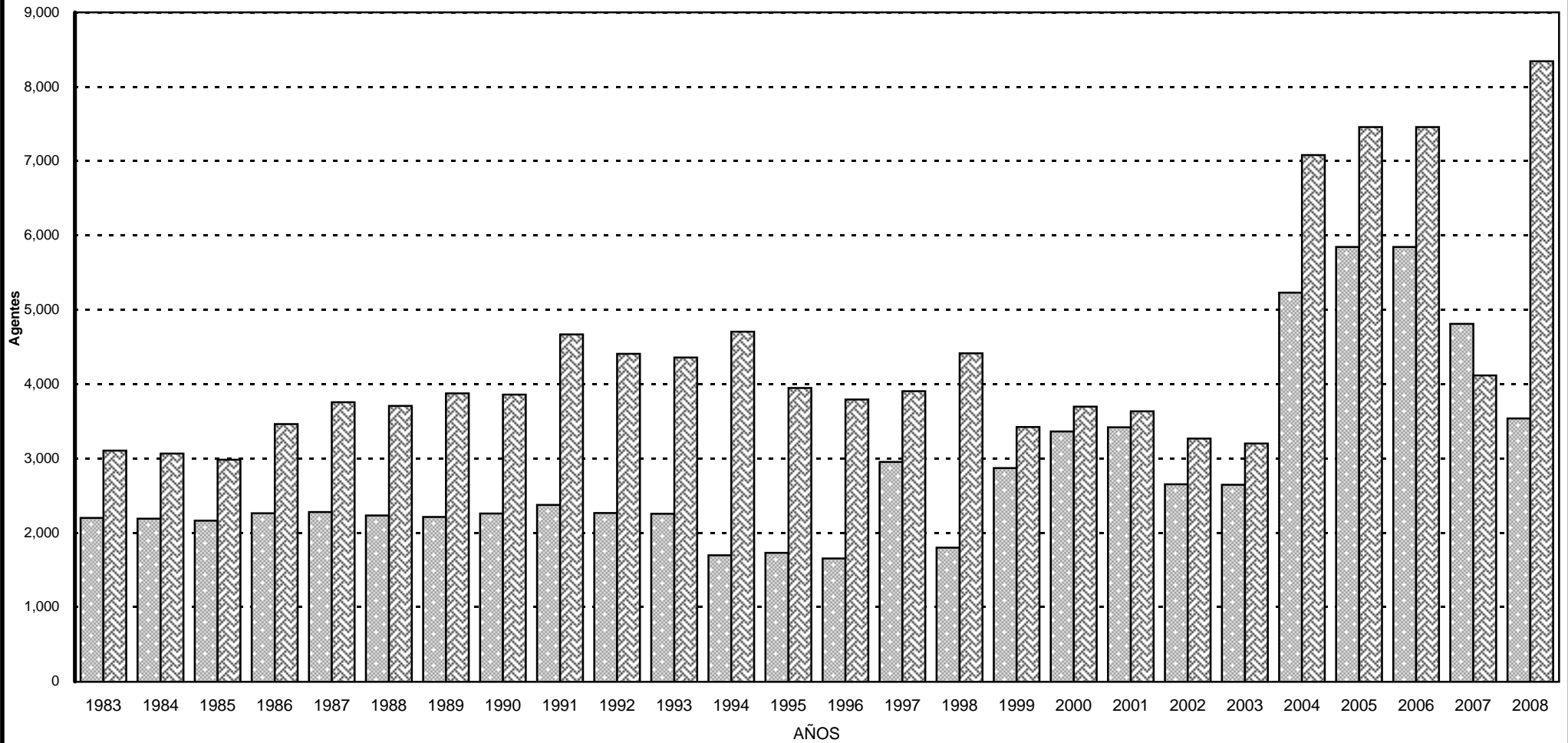

SERVICIOS DE VACUNACION EN ESTABLECIMIENTOS OFICIALES

Se analizó la evolución de las dosis de vacunas aplicadas en establecimientos provinciales de salud en el período 1985-2008.

Se observa un notable crecimiento de las dosis utilizadas y una cobertura muy importante a nivel provincial considerando la población afectada a las distintas campañas.

A partir de 1997 se incorpora la vacunación de la Triple Viral (Sarampión, Rubeola y Parotiditis) con una aplicación de 5.312 dosis.

A partir del año 1998, se incorpora al calendario obligatorio de vacunación la vacuna Antihaemóphilus. Se aclara que la información recibida corresponde a los años 1998, 2003, 2005, 2006 y 2008.

A partir de 1999 se incorpora la vacunación de la Vacuna Cuádruple (HibDPT) y la Doble Bacteriana (Antitetánica).

En el año 2007 no fueron informadas las dosis aplicadas correspondientes a las vacunas: Antigripal, antimeningo A+C, Doble Viral, Antineumococo, Salk, ni Antitetánica.

El número de dosis aplicadas en el año 2006 es el más alto de la serie. La cobertura de vacunas durante 2004 en el ingreso escolar es de prácticamente el 100% en el total provincial, con algunas diferencias mínimas a nivel departamental y en el año 2006 la cobertura de vacunación estuvo entre el 91% y el 97% correspondientes a Vacuna Triple Bacteriana, Triple Viral, Sabín y B.C.G.

Cumpliendo con las metas establecidas en los Programas Prioritarios diseñados por el Ministerio de Salud, el esquema completo considerará que el niño tiene aplicadas todas las vacunas aún cuando no se hayan colocado estrictamente a la edad indicada en el esquema de vacunación de la Provincia, el que incluye las siguientes vacunas:

EDAD	VACUNA
1. Al Nacer	B.C.G.
2. A los 2 meses	Sabín, Triple Bacteriana (D.P.T.) y Antihaemóphilus ó Cuádruple
3. A los 4 meses	Sabín, Triple Bacteriana (D.P.T.) y Antihaemóphilus ó Cuádruple
4. A los 6 meses	Sabín, Triple Bacteriana (D.P.T.) y Antihaemóphilus ó Cuádruple
5. A los 12 meses	Triple Viral
6. A los 18 meses	Sabín, Triple Bacteriana (D.P.T.) y Antihaemóphilus ó Cuádruple
7. 5 a 6 años	B.C.G., Triple Bacteriana (D.P.T.) y Antihaemóphilus ó Cuádruple

PROVINCIA DE SANTA FE
 DOSIS DE VACUNAS APLICADAS EN ESTABLECIMIENTOS PROVINCIALES DE SALUD
 PERIODO 1985 - 2008

AÑOS	SABIN	TRIPLE BACTERIANA	ANTISARAMP.	B.C.G.	TRIPLE VIRAL	ANTIHAEMOP. INFLUENZAE	CUADRUPLE (HibDPT)	HEPATITIS B	HEPATITIS A	DOBLE VIRAL	ANTIGRI PAL	SALK	ANTIMEN. A+C	ANTI-NEUMOCOCO	DOBLE BACTERIANA (ANTITETANICA)	TOTAL
1985	362,608	166,615	113,964	79,827												723,014
1986	230,790	171,885	67,262	94,399												564,336
1987	222,012	192,421	52,815	72,721												539,969
1988	223,722	176,099	45,181	85,349												530,351
1989	264,117	231,979	58,362	119,648												674,106
1990	249,739	237,907	55,924	103,301												646,871
1991	224,138	219,420	57,869	101,429												602,856
1992	274,668	244,758	84,572	92,737												696,735
1993	239,684	224,623	88,903	118,585												671,795
1994	288,775	250,264	54,048	116,440												709,527
1995	263,949	237,810	52,125	126,352												680,236
1996	311,240	294,482	61,865	145,065												812,652
1997	294,631	274,926	61,847	122,266	5,312											758,982
1998	303,340	282,725		129,192	175,573	154,259										1,045,089
1999	271,696	161,110	69,719	116,034	110,470		193,428								51,894	974,351
2000	253,728	156,157	54,546	108,260	100,500		180,693	1,719							4,673	860,276
2001	232,861	106,605	5,538	76,083	70,696		208,440	138,872							4,928	844,023
2002	198,082	143,823		129,573	131,153		150,996	126,717								880,344
2003	258,931	178,150	17	111,560	148,411	3	206,877	253,635							16,803	1,174,387
2004	260,732	52,555		202,007	136,060		155,588	287,486		26,614					26,614	1,147,656
2005	251,996	50,868		104,524	137,622	128	199,275	278,239	50,322	113,095	13,281	948	444	2,238	1,030	1,204,010
2006	244,711	53,334		104,093	129,108	71	190,992	265,789	53,162	232,724	32,902	741	305	1,621	777	1,310,330
2007	187,706	47,267		162,416	123,667		140,693	269,291	53,073							984,113
2008	250,370	47,716		105,450	122,065	92	202,227	239,718	55,594	17,416	31,455	382	935	1,410	160,542	1,235,372

FUENTE: Datos suministrados por la Dir.Prov.Prom.y Protección de la Salud. Dpto.Epidemiología, del Ministerio de Salud y Medio Ambiente.

NOTAS: Elaboración propia en base a la fuente citada.

- (1) Triple Viral (Sarampión, Rubeola y Parotiditis) se implementó a partir de diciembre de 1997.
- (2) Antihæmophilus Influenzae, se informó en 1998, 2003, 2005, 2006 y 2008
- (3) Cuádruple (HibDPT) se incorpora a partir de 1999 e incluye la Antihæmophilus Influenzae en los años que no se registra su colocación independientemente.
- (4) Se informan a partir de 1999 y 2000 las dosis aplicadas de Hepatitis B, Doble Viral (Sarampión y Rubeola) y Antitetánica.
- (5) A partir del 2004 no se informa la vacuna antisarampionosa por estar incluida en la doble viral y la triple viral según la edad
- (6) Desde 2005 se informan Hepatitis A, Antigripal, Salk, Antimeningo A+C y Antineumococo.
- (7) No se informan en 2007: Antigripal, Antimeningo A+C, Doble Viral, Antineumococo, Salk, ni Antitetánicas

DIRECCION GENERAL DE PROGRAMACION Y ESTADISTICA HACENDAL

DOSIS VACUNAS

PROVINCIA DE SANTA FE
DOSIS PRINCIPALES VACUNAS APLICADAS EN ORGANISMOS PROVINCIALES
PERIODO 1985-2008

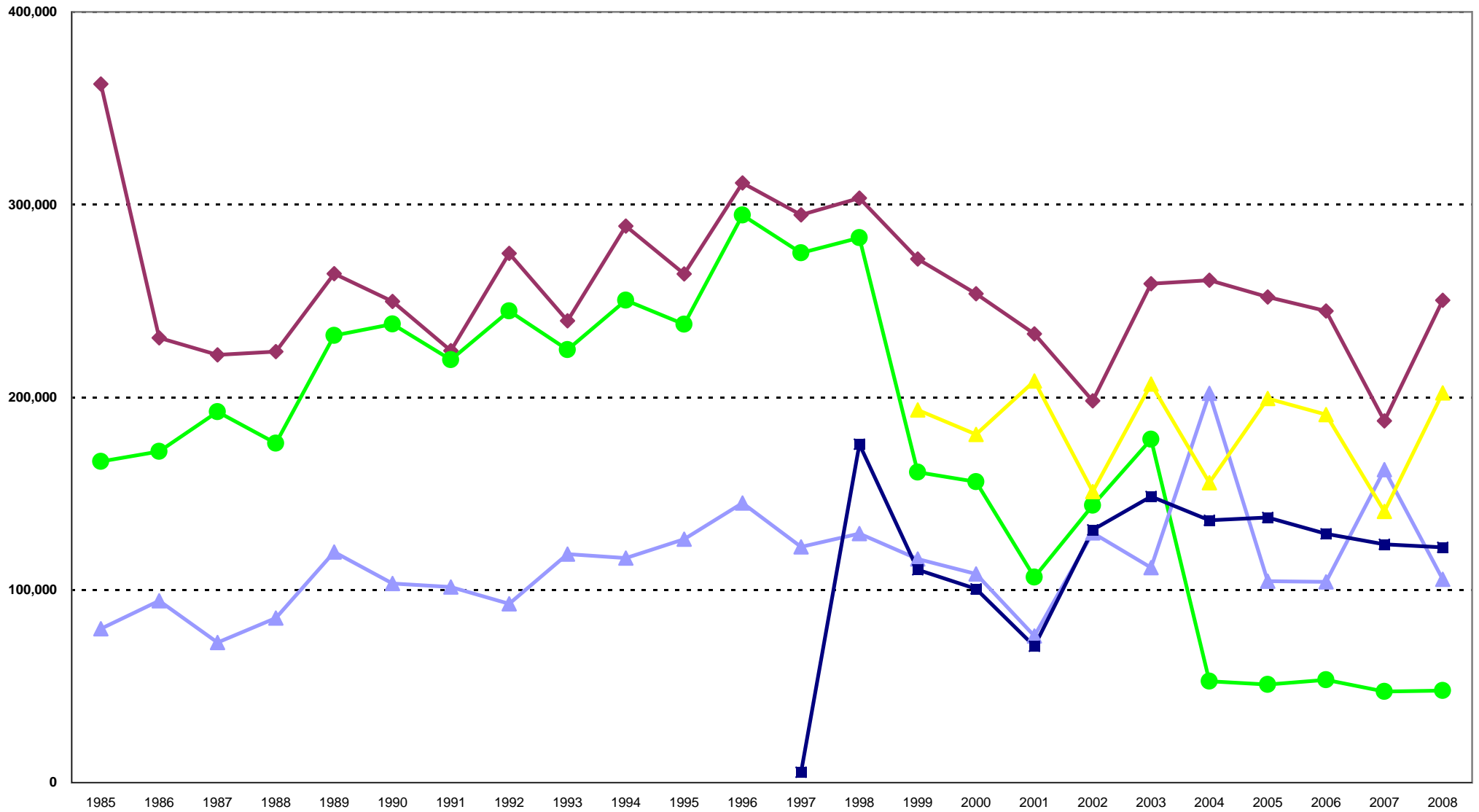

—◆— SABIN —●— TRIPLE BACTERIANA —▲— B.C.G. —■— TRIPLE VIRAL —▲— CUADRUPLE (HibDPT)

**PROVINCIA DE SANTA FE
COBERTURAS DE VACUNAS
PERIODO 1995**

DEPARTAMENTO	POBLACION ANUAL (1)	VACUNA TRIPLE			VACUNA SABIN ORAL			VACUNA B.C.G.			VACUNA ANTISARAMP.
		1º DOSIS <1 AÑO	3º DOSIS <1 AÑO	3º DOSIS <5 AÑOS	1º DOSIS <1 AÑO	3º DOSIS <1 AÑO	3º DOSIS <5 AÑOS	DOSIS <7 DIAS	DOSIS <28 DIAS	DOSIS <1 AÑO	
Belgrano	743	545	519	600	619	579	658	47	292	649	495
Caseros	1,308	911	795	849	1,008	960	1,068	116	593	1,110	926
Castellanos	3,278	3,025	2,805	3,376	3,160	2,957	3,557	381	1,781	2,959	3,003
Constitución	1,507	1,818	1,470	1,692	2,388	1,942	2,177	612	1,465	2,338	1,972
Garay	494	511	523	570	511	540	587	285	366	388	539
Gral. López	3,419	2,739	2,500	2,910	3,008	2,524	2,930	1,280	2,865	4,860	2,383
Gral. Obligado	4,746	4,299	3,687	4,263	4,445	3,840	4,389	1,180	2,475	3,551	4,447
Iriondo	1,146	975	911	1,020	1,010	947	1,061	290	741	971	1,065
La Capital	9,896	11,987	10,997	11,906	12,601	11,230	12,546	7,855	13,465	16,788	14,242
Las Colonias	1,680	1,553	1,476	1,683	1,597	1,509	1,720	337	1,222	1,781	1,957
9 de Julio	750	723	702	845	715	775	915	98	252	715	693
Rosario	22,079	19,323	16,218	18,038	20,873	17,217	18,915	7,456	15,455	21,846	18,696
San Cristóbal	1,597	1,072	996	1,254	1,152	1,016	1,258	238	658	1,180	1,126
San Javier	848	784	777	864	838	786	872	664	772	862	757
San Jerónimo	1,400	1,083	1,109	1,284	1,285	1,151	1,339	235	753	1,195	1,497
San Justo	867	653	691	772	758	735	820	211	469	708	790
San Lorenzo	3,027	3,014	2,372	2,700	3,306	2,542	2,882	486	1,256	1,952	2,570
San Martín	1,060	842	859	985	840	882	1,008	155	520	994	739
Vera	1,359	1,542	1,345	1,629	1,512	1,590	1,987	201	750	1,768	1,572
TOTAL	61,204	57,399	50,752	57,240	61,626	53,722	60,689	22,127	46,150	66,615	59,469

DEPARTAMENTO	VACUNA TRIPLE COBERTURA			VACUNA SABIN ORAL COBERT.			VACUNA B.C.G. COBERT.			VACUNA ANTISARAMP. COBERT.
	1º DOSIS <1 AÑO	3º DOSIS <1 AÑO	3º DOSIS <5 AÑOS	1º DOSIS <1 AÑO	3º DOSIS <1 AÑO	3º DOSIS <5 AÑOS	DOSIS <7 DIAS	DOSIS <28 DIAS	DOSIS <1 AÑO	
Belgrano	73.35%	69.85%	80.75%	83.31%	77.93%	88.56%	6.33%	39.30%	87.35%	66.62%
Caseros	69.65%	60.78%	64.91%	77.06%	73.39%	81.65%	8.87%	45.34%	84.86%	70.80%
Castellanos	92.28%	85.57%	102.99%	96.40%	90.21%	108.51%	11.62%	54.33%	90.27%	91.61%
Constitución	120.64%	97.54%	112.28%	158.46%	128.87%	144.46%	40.61%	97.21%	155.14%	130.86%
Garay	103.44%	105.87%	115.38%	103.44%	109.31%	118.83%	57.69%	74.09%	78.54%	109.11%
Gral. López	80.11%	73.12%	85.11%	87.98%	73.82%	85.70%	37.44%	83.80%	142.15%	69.70%
Gral. Obligado	90.58%	77.69%	89.82%	93.66%	80.91%	92.48%	24.86%	52.15%	74.82%	93.70%
Iriondo	85.08%	79.49%	89.01%	88.13%	82.64%	92.58%	25.31%	64.66%	84.73%	92.93%
La Capital	121.13%	111.13%	120.31%	127.33%	113.48%	126.78%	79.38%	136.07%	169.64%	143.92%
Las Colonias	92.44%	87.86%	100.18%	95.06%	89.82%	102.38%	20.06%	72.74%	106.01%	116.49%
9 de Julio	96.40%	93.60%	112.67%	95.33%	103.33%	122.00%	13.07%	33.60%	95.33%	92.40%
Rosario	87.52%	73.45%	81.70%	94.54%	77.98%	85.67%	33.77%	70.00%	98.94%	84.68%
San Cristóbal	67.13%	62.37%	78.52%	72.14%	63.62%	78.77%	14.90%	41.20%	73.89%	70.51%
San Javier	92.45%	91.63%	101.89%	98.82%	92.69%	102.83%	78.30%	91.04%	101.65%	89.27%
San Jerónimo	77.36%	79.21%	91.71%	91.79%	82.21%	95.64%	16.79%	53.79%	85.36%	106.93%
San Justo	75.32%	79.70%	89.04%	87.43%	84.78%	94.58%	24.34%	54.09%	81.66%	91.12%
San Lorenzo	99.57%	78.36%	89.20%	109.22%	83.98%	95.21%	16.06%	41.49%	64.49%	84.90%
San Martín	79.43%	81.04%	92.92%	79.25%	83.21%	95.09%	14.62%	49.06%	93.77%	69.72%
Vera	113.47%	98.97%	119.87%	111.26%	117.00%	146.21%	14.79%	55.19%	130.10%	115.67%
TOTAL	93.78%	82.92%	93.52%	100.69%	87.78%	99.16%	36.15%	75.40%	108.84%	97.17%

NOTAS: Elaboración propia en base a datos suministrados por la Dirección Prov. de Promoción y Protección de la Salud.
(1) Población comprende la franja etaria hasta ingreso escolar, por departamento, proyectada por el I.P.E.C.

DIRECCION GENERAL DE PROGRAMACION Y ESTADISTICA HACENDAL

**PROVINCIA DE SANTA FE
COBERTURAS DE VACUNAS
PERIODO 1996**

DEPARTAMENTO	POBLACION ANUAL (1)	VACUNA TRIPLE			VACUNA SABIN ORAL			VACUNA B.C.G.			VACUNA ANTISARAMP.
		1º DOSIS <1 AÑO	3º DOSIS <1 AÑO	3º DOSIS <5 AÑOS	1º DOSIS <1 AÑO	3º DOSIS <1 AÑO	3º DOSIS <5 AÑOS	DOSIS <7 DIAS	DOSIS <28 DIAS	DOSIS <1 AÑO	
Belgrano	743	569	501	638	652	633	772	107	383	635	715
Caseros	1,308	985	874	911	958	902	953	251	793	1,169	922
Castellanos	3,278	3,117	3,090	3,388	3,082	3,084	3,326	1,025	2,303	3,239	2,987
Constitución	1,507	1,329	1,221	1,350	1,465	1,444	1,578	631	1,026	1,380	1,368
Garay	494	499	503	510	571	499	506	312	357	373	489
Gral. López	3,419	2,962	2,740	3,059	3,089	2,946	3,300	1,408	2,600	3,148	2,662
Gral. Obligado	4,746	3,770	3,607	3,976	4,039	3,713	4,149	2,874	4,058	4,901	3,494
Iriondo	1,146	973	894	956	1,015	1,001	1,075	285	699	908	945
La Capital	9,896	12,775	10,986	11,331	12,918	11,592	11,940	8,705	14,114	16,484	14,313
Las Colonias	1,680	1,619	1,453	1,551	1,624	1,532	1,627	441	1,180	1,680	1,510
9 de Julio	750	827	760	835	846	752	838	275	539	876	831
Rosario	22,079	16,736	14,372	16,459	16,577	15,127	17,260	10,307	16,658	20,662	17,743
San Cristóbal	1,597	1,107	1,137	1,256	1,149	1,168	1,291	281	810	1,072	1,209
San Javier	848	774	771	771	845	783	783	685	743	767	764
San Jerónimo	1,400	1,273	1,262	1,352	1,274	1,333	1,450	348	963	1,312	1,409
San Justo	867	769	736	779	853	738	776	343	676	876	788
San Lorenzo	3,027	1,941	1,877	2,153	2,223	2,100	2,377	803	1,433	1,818	2,163
San Martín	1,060	803	841	930	876	898	1,000	245	790	1,081	894
Vera	1,359	1,154	1,046	1,185	1,227	1,070	1,237	286	728	1,189	1,207
TOTAL	61,204	53,982	48,671	53,390	55,283	51,315	56,238	29,612	50,853	63,570	56,413

DEPARTAMENTO	VACUNA TRIPLE COBERTURA			VACUNA SABIN ORAL COBERT.			VACUNA B.C.G. COBERT.			VACUNA ANTISARAMP. COBERT.
	1º DOSIS <1 AÑO	3º DOSIS <1 AÑO	3º DOSIS <5 AÑOS	1º DOSIS <1 AÑO	3º DOSIS <1 AÑO	3º DOSIS <5 AÑOS	DOSIS <7 DIAS	DOSIS <28 DIAS	DOSIS <1 AÑO	
Belgrano	76.58%	67.43%	85.87%	87.75%	85.20%	103.90%	14.40%	51.55%	85.46%	96.23%
Caseros	75.31%	66.82%	69.65%	73.24%	68.96%	72.86%	19.19%	60.63%	89.37%	70.49%
Castellanos	95.09%	94.26%	103.36%	94.02%	94.08%	101.46%	31.27%	70.26%	98.81%	91.12%
Constitución	88.19%	81.02%	89.58%	97.21%	95.82%	104.71%	41.87%	68.08%	91.57%	90.78%
Garay	101.01%	101.82%	103.24%	115.59%	101.01%	102.43%	63.16%	72.27%	75.51%	98.99%
Gral. López	86.63%	80.14%	89.47%	90.35%	86.17%	96.52%	41.18%	76.05%	92.07%	77.86%
Gral. Obligado	79.44%	76.00%	83.78%	85.10%	78.23%	87.42%	60.56%	85.50%	103.27%	73.62%
Iriondo	84.90%	78.01%	83.42%	88.57%	87.35%	93.80%	24.87%	60.99%	79.23%	82.46%
La Capital	129.09%	111.01%	114.50%	130.54%	117.14%	120.65%	87.96%	142.62%	166.57%	144.63%
Las Colonias	96.37%	86.49%	92.32%	96.67%	91.19%	96.85%	26.25%	70.24%	100.00%	89.88%
9 de Julio	110.27%	101.33%	111.33%	112.80%	100.27%	111.73%	36.67%	71.87%	116.80%	110.80%
Rosario	75.80%	65.09%	74.55%	75.08%	68.51%	78.17%	46.68%	75.45%	93.58%	80.36%
San Cristóbal	69.32%	71.20%	78.65%	71.95%	73.14%	80.84%	17.60%	50.72%	67.13%	75.70%
San Javier	91.27%	90.92%	90.92%	99.65%	92.33%	92.33%	80.78%	87.62%	90.45%	90.09%
San Jerónimo	90.93%	90.14%	96.57%	91.00%	95.21%	103.57%	24.86%	68.79%	93.71%	100.64%
San Justo	88.70%	84.89%	89.85%	98.39%	85.12%	89.50%	39.56%	77.97%	101.04%	90.89%
San Lorenzo	64.12%	62.01%	71.13%	73.44%	69.38%	78.53%	26.53%	47.34%	60.06%	71.46%
San Martín	75.75%	79.34%	87.74%	82.64%	84.72%	94.34%	23.11%	74.53%	101.98%	84.34%
Vera	84.92%	76.97%	87.20%	90.29%	78.73%	91.02%	21.04%	53.57%	87.49%	88.82%
TOTAL	88.20%	79.52%	87.23%	90.33%	83.84%	91.89%	48.38%	83.09%	103.87%	92.17%

NOTAS: Elaboración propia en base a datos suministrados por la Dirección Prov. de Promoción y Protección de la Salud.

(1) Población comprende la franja etaria hasta ingreso escolar, por departamento, proyectada por el I.P.E.C.

DIRECCION GENERAL DE PROGRAMACION Y ESTADISTICA HACENDAL

**PROVINCIA DE SANTA FE
COBERTURAS DE VACUNAS
PERIODO 1997**

DEPARTAMENTO	POBLACION ANUAL (1)	VACUNA TRIPLE			VACUNA SABIN ORAL			VACUNA B.C.G.			VACUNA TRIPLE VIRAL
		1º DOSIS <1 AÑO	3º DOSIS <1 AÑO	3º DOSIS <5 AÑOS	1º DOSIS <1 AÑO	3º DOSIS <1 AÑO	3º DOSIS <5 AÑOS	DOSIS <7 DIAS	DOSIS <28 DIAS	DOSIS <1 AÑO	
Belgrano	705	620	609	709	641	626	650	214	529	653	551
Caseros	1,060	859	904	1,006	924	893	994	375	866	1,066	1,054
Castellanos	3,081	2,738	2,851	3,038	2,920	2,934	3,118	1,416	3,933	3,307	2,814
Constitución	1,268	1,145	1,248	1,346	1,185	1,218	1,318	620	1,104	1,351	1,283
Garay	394	492	485	493	493	482	490	317	380	452	480
Gral. López	3,094	2,734	2,724	2,932	2,878	2,824	3,055	1,316	2,452	2,970	2,545
Gral. Obligado	3,706	3,858	3,978	4,295	4,116	4,165	4,536	3,130	4,035	4,544	4,224
Iriondo	951	903	833	983	1,005	909	1,067	369	688	836	959
La Capital	10,849	13,203	12,301	11,654	13,643	12,590	12,832	7,530	11,957	13,832	14,977
Las Colonias	1,582	1,277	1,365	1,537	1,364	1,393	1,571	589	968	842	1,748
9 de Julio	776	777	761	828	786	776	849	224	489	751	845
Rosario	23,065	13,896	12,787	14,484	15,830	14,489	16,326	8,982	14,393	17,178	17,593
San Cristóbal	1,309	1,104	1,164	1,223	1,106	1,174	1,232	422	846	1,061	1,173
San Javier	855	753	785	787	753	785	787	678	725	740	791
San Jerónimo	1,238	1,160	1,118	1,206	1,255	1,159	1,260	477	1,010	1,200	1,191
San Justo	848	779	828	881	789	808	864	349	669	796	878
San Lorenzo	2,025	1,931	1,841	2,012	2,263	2,115	2,292	997	1,603	1,913	2,030
San Martín	1,009	720	855	901	755	904	928	271	608	806	871
Vera	1,342	1,046	1,179	1,265	1,099	1,202	1,285	318	775	1,073	1,272
TOTAL	59,157	49,995	48,616	51,580	53,805	51,446	55,454	28,594	48,030	55,371	57,279

DEPARTAMENTO	VACUNA TRIPLE COBERTURA		VACUNA SABIN ORAL COBERT.			VACUNA B.C.G. COBERT.				VACUNA TRIPLE VIRAL
	1º DOSIS <1 AÑO	3º DOSIS <1 AÑO	3º DOSIS <5 AÑOS	1º DOSIS <1 AÑO	3º DOSIS <1 AÑO	3º DOSIS <5 AÑOS	DOSIS <7 DIAS	DOSIS <28 DIAS	DOSIS <1 AÑO	
Belgrano	87.94%	86.38%	100.57%	90.92%	88.79%	92.20%	30.35%	75.04%	92.62%	78.16%
Caseros	81.04%	85.28%	94.91%	87.17%	84.25%	93.77%	35.38%	81.70%	100.57%	99.43%
Castellanos	88.87%	92.53%	98.60%	94.77%	95.23%	101.20%	45.96%	127.65%	107.34%	91.33%
Constitución	90.30%	98.42%	106.15%	93.45%	96.06%	103.94%	48.90%	87.07%	106.55%	101.18%
Garay	124.87%	123.10%	125.13%	125.13%	122.34%	124.37%	80.46%	96.45%	114.72%	121.83%
Gral. López	88.36%	88.04%	94.76%	93.02%	91.27%	98.74%	42.53%	79.25%	95.99%	82.26%
Gral. Obligado	104.10%	107.34%	115.89%	111.06%	112.39%	122.40%	84.46%	108.88%	122.61%	113.98%
Iriondo	94.95%	87.59%	103.36%	105.68%	95.58%	112.20%	38.80%	72.34%	87.91%	100.84%
La Capital	121.70%	113.38%	107.42%	125.75%	116.05%	118.28%	69.41%	110.21%	127.50%	138.05%
Las Colonias	80.72%	86.28%	97.16%	86.22%	88.05%	99.30%	37.23%	61.19%	53.22%	110.49%
9 de Julio	100.13%	98.07%	106.70%	101.29%	100.00%	109.41%	28.87%	63.02%	96.78%	108.89%
Rosario	60.25%	55.44%	62.80%	68.63%	62.82%	70.78%	38.94%	62.40%	74.48%	76.28%
San Cristóbal	84.34%	88.92%	93.43%	84.49%	89.69%	94.12%	32.24%	64.63%	81.05%	89.61%
San Javier	88.07%	91.81%	92.05%	88.07%	91.81%	92.05%	79.30%	84.80%	86.55%	92.51%
San Jerónimo	93.70%	90.31%	97.42%	101.37%	93.62%	101.78%	38.53%	81.58%	96.93%	96.20%
San Justo	91.86%	97.64%	103.89%	93.04%	95.28%	101.89%	41.16%	78.89%	93.87%	103.54%
San Lorenzo	95.36%	90.91%	99.36%	111.75%	104.44%	113.19%	49.23%	79.16%	94.47%	100.25%
San Martín	71.36%	84.74%	89.30%	74.83%	89.59%	91.97%	26.86%	60.26%	79.88%	86.32%
Vera	77.94%	87.85%	94.26%	81.89%	89.57%	95.75%	23.70%	57.75%	79.96%	94.78%
TOTAL	84.51%	82.18%	87.19%	90.95%	86.97%	93.74%	48.34%	81.19%	93.60%	96.83%

NOTAS: Elaboración propia en base a datos suministrados por la Dirección Prov. de Promoción y Protección de la Salud.
(1) Población comprende la franja etaria hasta ingreso escolar, por departamento, proyectada por el I.P.E.C.

DIRECCION GENERAL DE PROGRAMACION Y ESTADISTICA HACENDAL

PROVINCIA DE SANTA FE
COBERTURAS DE VACUNAS
PERIODO 1998

DEPARTAMENTO	POBLACION ANUAL (1)	VACUNA TRIPLE			VACUNA SABIN ORAL			VACUNA B.C.G.			VACUNA TRIPLE VIRAL	VACUNA ANTIHAEMOPHILUS (2)		
		1º DOSIS <1 AÑO	3º DOSIS <1 AÑO	3º DOSIS <5 AÑOS	1º DOSIS <1 AÑO	3º DOSIS <1 AÑO	3º DOSIS <5 AÑOS	DOSIS <7 DIAS	DOSIS <28 DIAS	DOSIS <1 AÑO		1er. DOSIS <1 AÑO	2da. DOSIS <1 AÑO	3er. DOSIS <1 AÑO
Belgrano	705	571	586	630	613	647	691	258	432	600	793	563	459	373
Caseros	1,060	827	827	865	928	914	954	439	870	1,129	799	869	690	735
Castellanos	3,081	2,880	3,103	3,443	3,150	3,268	3,570	1,595	2,543	3,708	3,455	2,019	1,535	1,410
Constitución	1,268	1,207	1,273	1,396	1,332	1,362	1,493	615	1,033	1,480	1,504	1,306	941	717
Garay	394	447	469	472	454	476	479	307	226	388	436	565	428	290
Gral. López	3,094	2,545	2,522	2,733	2,716	2,710	2,933	1,368	2,099	2,911	2,505	1,978	1,493	1,365
Gral. Obligado	3,706	3,776	3,767	3,968	4,059	3,785	4,052	3,955	2,569	5,158	3,904	4,000	2,769	2,132
Iriondo	951	775	814	886	874	891	935	387	582	840	1,099	813	720	652
La Capital	10,849	10,580	11,075	11,449	11,265	11,840	12,287	7,212	8,074	12,620	14,921	9,528	7,817	7,468
Las Colonias	1,582	1,253	1,279	1,372	1,313	1,333	1,442	456	987	1,344	1,180	1,225	1,218	1,323
9 de Julio	776	726	695	769	743	727	804	212	552	732	803	830	503	289
Rosario	23,065	18,895	17,588	19,320	20,054	18,517	20,306	12,482	15,920	23,155	20,745	13,921	10,139	8,790
San Cristóbal	1,309	1,115	1,214	1,259	1,175	1,245	1,291	429	866	1,159	1,273	984	751	717
San Javier	855	685	683	682	713	702	701	583	313	635	744	790	579	432
San Jerónimo	1,238	1,244	1,230	1,333	1,294	1,302	1,415	456	866	1,150	1,611	1,434	1,107	863
San Justo	848	811	864	910	843	891	944	425	596	889	784	1,129	654	567
San Lorenzo	2,025	2,013	2,011	2,257	2,360	2,262	2,529	1,073	1,603	2,194	2,290	1,833	1,440	1,092
San Martín	1,009	880	939	990	965	1,004	1,060	307	715	933	1,064	930	789	718
Vera	1,342	1,279	1,336	1,397	1,290	1,238	1,309	642	881	1,346	1,659	1,309	926	741
TOTAL	59,157	52,509	52,275	56,131	56,141	55,114	59,195	33,201	41,727	62,371	61,569	46,026	34,958	30,674

DEPARTAMENTO	VACUNA TRIPLE COBERTURA		VACUNA SABIN ORAL COBERTURA			VACUNA B.C.G. COBERTURA			VACUNA TRIPLE VIRAL	VACUNA ANTIHAEMOPHILUS COBERTURA			
	1º DOSIS <1 AÑO	3º DOSIS <1 AÑO	3º DOSIS <5 AÑOS	1º DOSIS <1 AÑO	3º DOSIS <1 AÑO	3º DOSIS <5 AÑOS	DOSIS <7 DIAS	DOSIS <28 DIAS		DOSIS <1 AÑO	1er. DOSIS <1 AÑO	2da. DOSIS <1 AÑO	3er. DOSIS <1 AÑO
Belgrano	80.99%	83.12%	89.36%	86.95%	91.77%	98.01%	36.60%	61.28%	85.11%	112.48%	79.86%	65.11%	52.91%
Caseros	78.02%	78.02%	81.60%	87.55%	86.23%	90.00%	41.42%	82.08%	106.51%	75.38%	81.98%	65.09%	69.34%
Castellanos	93.48%	100.71%	111.75%	102.24%	106.07%	115.87%	51.77%	82.54%	120.35%	112.14%	65.53%	49.82%	45.76%
Constitución	95.19%	100.39%	110.09%	105.05%	107.41%	117.74%	48.50%	81.47%	116.72%	118.61%	103.00%	74.21%	56.55%
Garay	113.45%	119.04%	119.80%	115.23%	120.81%	121.57%	77.92%	57.36%	98.48%	110.66%	143.40%	108.63%	73.60%
Gral. López	82.26%	81.51%	88.33%	87.78%	87.59%	94.80%	44.21%	67.84%	94.09%	80.96%	63.93%	48.25%	44.12%
Gral. Obligado	101.89%	101.65%	107.07%	109.53%	102.13%	109.34%	106.72%	69.32%	139.18%	105.34%	107.93%	74.72%	57.53%
Iriondo	81.49%	85.59%	93.17%	91.90%	93.69%	98.32%	40.69%	61.20%	88.33%	115.56%	85.49%	75.71%	68.56%
La Capital	97.52%	102.08%	105.53%	103.83%	109.13%	113.25%	66.48%	74.42%	116.32%	137.53%	87.82%	72.05%	68.84%
Las Colonias	79.20%	80.85%	86.73%	83.00%	84.26%	91.15%	28.82%	62.39%	84.96%	74.59%	77.43%	76.99%	83.63%
9 de Julio	93.56%	89.56%	99.10%	95.75%	93.69%	103.61%	27.32%	71.13%	94.33%	103.48%	106.96%	64.82%	37.24%
Rosario	81.92%	76.25%	83.76%	86.95%	80.28%	88.04%	54.12%	69.02%	100.39%	89.94%	60.36%	43.96%	38.11%
San Cristóbal	85.18%	92.74%	96.18%	89.76%	95.11%	98.62%	32.77%	66.16%	88.54%	97.25%	75.17%	57.37%	54.77%
San Javier	80.12%	79.88%	79.77%	83.39%	82.11%	81.99%	68.19%	36.61%	74.27%	87.02%	92.40%	67.72%	50.53%
San Jerónimo	100.48%	99.35%	107.67%	104.52%	105.17%	114.30%	36.83%	69.95%	92.89%	130.13%	115.83%	89.42%	69.71%
San Justo	95.64%	101.89%	107.31%	99.41%	105.07%	111.32%	50.12%	70.28%	104.83%	92.45%	133.14%	77.12%	66.86%
San Lorenzo	99.41%	99.31%	111.46%	116.54%	111.70%	124.89%	52.99%	79.16%	108.35%	113.09%	90.52%	71.11%	53.93%
San Martín	87.22%	93.06%	98.12%	95.64%	99.50%	105.05%	30.43%	70.86%	92.47%	105.45%	92.17%	78.20%	71.16%
Vera	95.31%	99.55%	104.10%	96.13%	92.25%	97.54%	47.84%	65.65%	100.30%	123.62%	97.54%	69.00%	55.22%
TOTAL	88.76%	88.37%	94.88%	94.90%	93.17%	100.06%	56.12%	70.54%	105.43%	104.08%	77.80%	59.09%	51.85%

NOTAS: Elaboración propia en base a datos suministrados por la Dirección Prov. de Promoción y Protección de la Salud.

(1) Población comprende la franja etaria hasta ingreso escolar, por departamento, proyectada por el I.P.E.C.

(2) Antihæmophilus Influenzæ, se incorpora al calendario de vacunación a partir de 1998.

DIRECCION GENERAL DE PROGRAMACION Y ESTADISTICA HACENDAL

**PROVINCIA DE SANTA FE
COBERTURAS DE VACUNAS
PERIODO 1999**

DEPARTAMENTO	POBLACION ANUAL (1)	VACUNA SABIN ORAL			VACUNA BCG		VACUNA TRIPLE VIRAL	VACUNA CUADRUPLE		
		1º DOSIS <1 AÑO	3º DOSIS <1 AÑO	REFUERZO 18 MESES	DOSIS APLIC. <7 DIAS	DOSIS APLIC. < 1 AÑO		1º DOSIS	3º DOSIS	REFUERZO 18 MESES
Belgrano	767	643	596	576	318	663	642	642	580	541
Caseros	1,349	768	869	697	454	895	806	727	828	665
Castellanos	3,438	3,009	2,974	2,208	1,489	3,339	2,849	3,023	2,828	2,433
Constitución	1,538	1,291	1,332	979	481	1,242	1,292	1,099	1,103	843
Garay	496	433	465	421	304	340	516	424	410	385
Gral. López	3,534	2,880	2,839	2,535	1,695	3,250	2,898	2,914	2,703	2,341
Gral. Obligado	5,052	4,121	3,977	3,287	4,347	5,326	4,361	3,953	3,939	3,142
Iriondo	1,163	855	938	782	519	858	871	877	941	721
La Capital	10,290	9,897	10,196	8,294	7,875	14,747	10,711	9,450	9,456	7,793
Las Colonias	1,732	1,495	1,587	1,297	596	1,422	1,311	1,454	1,552	1,153
9 de Julio	759	774	770	629	349	820	786	767	769	619
Rosario	22,995	18,940	18,327	16,143	13,218	21,995	18,746	17,242	17,283	14,841
San Cristóbal	1,618	1,214	1,244	1,132	580	1,149	1,198	1,140	1,112	1,014
San Javier	876	679	660	683	554	608	716	666	645	662
San Jerónimo	1,429	1,215	1,227	1,155	546	1,140	1,263	1,207	1,190	1,150
San Justo	896	765	811	796	463	765	821	744	830	786
San Lorenzo	3,175	2,274	2,025	1,641	1,089	2,201	2,382	1,980	1,951	1,461
San Martín	1,094	871	915	820	445	907	955	842	873	785
Vera	1,373	1,189	1,244	1,102	758	1,177	1,433	1,191	1,180	1,036
TOTAL	63,574	53,313	52,996	45,177	36,080	62,844	54,557	50,342	50,173	42,371

DEPARTAMENTO	VACUNA SABIN ORAL COBERTURA			VACUNA BCG COBERTURA		VACUNA TRIPLE VIRAL COBERTURA	VACUNA CUADRUPLE COBERTURA		
	1º DOSIS <1 AÑO	3º DOSIS <1 AÑO	REFUERZO 18 MESES	DOSIS APLIC. <7 DIAS	DOSIS APLIC. < 1 AÑO		1º DOSIS	3º DOSIS	REFUERZO 18 MESES
Belgrano	83.83%	77.71%	75.10%	41.46%	86.44%	83.70%	83.70%	75.62%	70.53%
Caseros	56.93%	64.42%	51.67%	33.65%	66.35%	59.75%	53.89%	61.38%	49.30%
Castellanos	87.52%	86.50%	64.22%	43.31%	97.12%	82.87%	87.93%	82.26%	70.77%
Constitución	83.94%	86.61%	63.65%	31.27%	80.75%	84.01%	71.46%	71.72%	54.81%
Garay	87.30%	93.75%	84.88%	61.29%	68.55%	104.03%	85.48%	82.66%	77.62%
Gral. López	81.49%	80.33%	71.73%	47.96%	91.96%	82.00%	82.46%	76.49%	66.24%
Gral. Obligado	81.57%	78.72%	65.06%	86.05%	105.42%	86.32%	78.25%	77.97%	62.19%
Iriondo	73.52%	80.65%	67.24%	44.63%	73.77%	74.89%	75.41%	80.91%	61.99%
La Capital	96.18%	99.09%	80.60%	76.53%	143.31%	104.09%	91.84%	91.90%	75.73%
Las Colonias	86.32%	91.63%	74.88%	34.41%	82.10%	75.69%	83.95%	89.61%	66.57%
9 de Julio	101.98%	101.45%	82.87%	45.98%	108.04%	103.56%	101.05%	101.32%	81.55%
Rosario	82.37%	79.70%	70.20%	57.48%	95.65%	81.52%	74.98%	75.16%	64.54%
San Cristóbal	75.03%	76.89%	69.96%	35.85%	71.01%	74.04%	70.46%	68.73%	62.67%
San Javier	77.51%	75.34%	77.97%	63.24%	69.41%	81.74%	76.03%	73.63%	75.57%
San Jerónimo	85.02%	85.86%	80.83%	38.21%	79.78%	88.38%	84.46%	83.28%	80.48%
San Justo	85.38%	90.51%	88.84%	51.67%	85.38%	91.63%	83.04%	92.63%	87.72%
San Lorenzo	71.62%	63.78%	51.69%	34.30%	69.32%	75.02%	62.36%	61.45%	46.02%
San Martín	79.62%	83.64%	74.95%	40.68%	82.91%	87.29%	76.97%	79.80%	71.76%
Vera	86.60%	90.60%	80.26%	55.21%	85.72%	104.37%	86.74%	85.94%	75.46%
TOTAL	83.86%	83.36%	71.06%	56.75%	98.85%	85.82%	79.19%	78.92%	66.65%

NOTAS: Elaboración propia en base a datos suministrados por la Dirección Prov. de Promoción y Protección de la Salud.

(1) Población comprende la franja etaria hasta ingreso escolar, por departamento, proyectada por el I.P.E.C.

A partir del año 1999, se incluye en el calendario de vacunación la Vacuna Cuadruple, que incluye la Antihæmophilus.

PROVINCIA DE SANTA FE
COBERTURAS DE VACUNAS
PERIODO 2000

DEPARTAMENTO	POBLACION ANUAL (1)	VACUNA SABIN ORAL			VACUNA BCG		VACUNA TRIPLE VIRAL	VACUNA CUADRUPLE		
		1º DOSIS <1 AÑO	3º DOSIS <1 AÑO	REFUERZO 18 MESES	DOSIS APLIC. <7 DIAS	DOSIS APLIC. < 1 AÑO		1º DOSIS	3º DOSIS	REFUERZO 18 MESES
Belgrano	775	642	649	535	317	587	586	625	622	545
Caseros	1,363	898	904	779	529	918	894	892	887	715
Castellanos	3,493	2,817	2,831	2,244	1,613	3,324	2,857	2,598	2,644	2,081
Constitución	1,550	1,297	1,316	1,066	941	1,372	1,262	1,288	1,311	1,066
Garay	497	499	482	490	289	313	453	499	478	479
Gral. López	3,574	2,415	2,447	2,184	2,012	2,779	2,431	2,277	2,292	2,094
Gral. Obligado	5,160	3,920	3,624	2,931	4,569	5,226	3,830	3,527	3,293	2,646
Iriondo	1,169	852	844	841	540	808	788	845	834	840
La Capital	10,425	11,014	11,214	9,022	7,972	13,615	11,497	7,652	9,092	7,664
Las Colonias	1,749	1,355	1,384	1,218	657	1,270	1,356	1,256	1,234	1,042
9 de Julio	762	751	788	693	416	708	758	673	714	585
Rosario	23,309	17,201	16,279	13,721	13,000	19,514	17,195	15,569	14,444	13,687
San Cristóbal	1,625	1,054	1,067	998	755	1,010	1,073	930	947	1,003
	886	664	691	652	576	603	638	641	675	645
San Jerónimo	1,439	1,268	1,297	1,268	784	1,178	1,352	1,233	1,283	1,197
San Justo	906	775	808	768	513	734	651	844	793	732
San Lorenzo	3,226	2,270	2,268	1,806	1,187	2,028	2,307	2,151	2,199	1,683
San Martín	1,106	862	873	852	597	867	900	836	839	799
Vera	1,379	1,146	1,194	937	851	1,176	1,289	1,034	1,101	818
TOTAL	64,393	51,700	50,960	43,005	38,118	58,030	52,117	45,370	45,682	40,321

DEPARTAMENTO	VACUNA SABIN ORAL COBERTURA			VACUNA BCG COBERTURA		VACUNA TRIPLE VIRAL COBERTURA	VACUNA CUADRUPLE COBERTURA		
	1º DOSIS <1 AÑO	3º DOSIS <1 AÑO	REFUERZO 18 MESES	DOSIS APLIC. <7 DIAS	DOSIS APLIC. < 1 AÑO		1º DOSIS	3º DOSIS	REFUERZO 18 MESES
Belgrano	82.84%	83.74%	69.03%	40.90%	75.74%	75.61%	80.65%	80.26%	70.32%
Caseros	65.88%	66.32%	57.15%	38.81%	67.35%	65.59%	65.44%	65.08%	52.46%
Castellanos	80.65%	81.05%	64.24%	46.18%	95.16%	81.79%	74.38%	75.69%	59.58%
Constitución	83.68%	84.90%	68.77%	60.71%	88.52%	81.42%	83.10%	84.58%	68.77%
Garay	100.40%	96.98%	98.59%	58.15%	62.98%	91.15%	100.40%	96.18%	96.38%
Gral. López	67.57%	68.47%	61.11%	56.30%	77.76%	68.02%	63.71%	64.13%	58.59%
Gral. Obligado	75.97%	70.23%	56.80%	88.55%	101.28%	74.22%	68.35%	63.82%	51.28%
Iriondo	72.88%	72.20%	71.94%	46.19%	69.12%	67.41%	72.28%	71.34%	71.86%
La Capital	105.65%	107.57%	86.54%	76.47%	130.60%	110.28%	73.40%	87.21%	73.52%
Las Colonias	77.47%	79.13%	69.64%	37.56%	72.61%	77.53%	71.81%	70.55%	59.58%
9 de Julio	98.56%	103.41%	90.94%	54.59%	92.91%	99.48%	88.32%	93.70%	76.77%
Rosario	73.80%	69.84%	58.87%	55.77%	83.72%	73.77%	66.79%	61.97%	58.72%
San Cristóbal	64.86%	65.66%	61.42%	46.46%	62.15%	66.03%	57.23%	58.28%	61.72%
San Javier	74.94%	77.99%	73.59%	65.01%	68.06%	72.01%	72.35%	76.19%	72.80%
San Jerónimo	88.12%	90.13%	88.12%	54.48%	81.86%	93.95%	85.68%	89.16%	83.18%
San Justo	85.54%	89.18%	84.77%	56.62%	81.02%	71.85%	93.16%	87.53%	80.79%
San Lorenzo	70.37%	70.30%	55.98%	36.79%	62.86%	71.51%	66.68%	68.16%	52.17%
San Martín	77.94%	78.93%	77.03%	53.98%	78.39%	81.37%	75.59%	75.86%	72.24%
Vera	83.10%	86.58%	67.95%	61.71%	85.28%	93.47%	74.98%	79.84%	59.32%
TOTAL	80.29%	79.14%	66.79%	59.20%	90.12%	80.94%	70.46%	70.94%	62.62%

NOTAS: Elaboración propia en base a datos suministrados por la Dirección Prov. de Promoción y Protección de la Salud.

(1) Población comprende la franja etaria hasta ingreso escolar, por departamento, proyectada por el I.P.E.C.

A partir del año 1999, se incluye en el calendario de vacunación la Vacuna Cuadruple, que incluye la Antihæmophilus.

**PROVINCIA DE SANTA FE
COBERTURAS DE VACUNAS
PERIODO 2001**

DEPARTAMENTO	POBLACION ANUAL (1)	VACUNA SABIN ORAL			VACUNA BCG		VACUNA TRIPLE VIRAL	VACUNA CUADRUPLE		
		1º DOSIS <1 AÑO	3º DOSIS <1 AÑO	REFUERZO 18 MESES	DOSIS APLIC. <7 DIAS	DOSIS APLIC. < 1 AÑO		1º DOSIS	3º DOSIS	REFUERZO 18 MESES
Belgrano	773	526	628	582	291	537	549	538	628	570
Caseros	1,360	848	893	801	561	964	851	858	905	884
Castellanos	3,467	2,940	3,080	2,277	1,724	3,094	2,810	2,907	3,078	2,389
Constitución	1,548	1,483	1,404	1,058	1,058	1,276	1,433	1,486	1,493	1,076
Garay	497	442	469	448	239	254	493	443	471	448
Gral. López	3,561	2,851	3,016	2,411	2,562	2,924	3,044	2,799	3,011	2,583
Gral. Obligado	5,249	4,330	4,550	3,563	4,748	5,219	4,414	4,351	4,619	3,540
Iriondo	1,169	765	860	746	589	788	926	770	898	733
La Capital	10,628	12,196	11,990	9,686	9,533	13,808	10,354	12,217	12,007	9,459
Las Colonias	1,736	1,406	1,577	1,325	985	1,348	1,318	1,383	1,559	1,162
9 de Julio	755	764	774	732	574	735	811	783	772	731
Rosario	23,330	16,684	16,844	14,255	12,850	19,012	16,931	15,900	16,131	15,031
San Cristóbal	1,608	1,099	1,171	1,089	766	1,006	1,176	1,089	1,162	1,101
San Javier	879	678	689	682	574	609	668	681	685	681
San Jerónimo	1,437	1,185	1,245	1,150	821	1,023	1,250	1,155	1,195	1,041
San Justo	897	765	877	763	589	806	637	752	832	735
San Lorenzo	3,220	2,083	2,203	1,874	1,320	1,795	2,072	2,028	2,238	1,900
San Martín	1,103	855	872	825	656	803	795	828	821	834
Vera	1,311	1,225	1,214	767	826	1,026	1,016	1,211	1,209	913
TOTAL	64,528	53,125	54,356	45,034	41,266	57,027	51,548	52,179	53,714	45,811

DEPARTAMENTO	VACUNA SABIN ORAL COBERTURA			VACUNA BCG COBERTURA		VACUNA TRIPLE VIRAL COBERTURA	VACUNA CUADRUPLE COBERTURA		
	1º DOSIS <1 AÑO	3º DOSIS <1 AÑO	REFUERZO 18 MESES	DOSIS APLIC. <7 DIAS	DOSIS APLIC. < 1 AÑO		1º DOSIS	3º DOSIS	REFUERZO 18 MESES
Belgrano	68.05%	81.24%	75.29%	37.65%	69.47%	71.02%	69.60%	81.24%	73.74%
Caseros	62.35%	65.66%	58.90%	41.25%	70.88%	62.57%	63.09%	66.54%	65.00%
Castellanos	84.80%	88.84%	65.68%	49.73%	89.24%	81.05%	83.85%	88.78%	68.91%
Constitución	95.80%	90.70%	68.35%	68.35%	82.43%	92.57%	95.99%	96.45%	69.51%
Garay	88.93%	94.37%	90.14%	48.09%	51.11%	99.20%	89.13%	94.77%	90.14%
Gral. López	80.06%	84.70%	67.71%	71.95%	82.11%	85.48%	78.60%	84.55%	72.54%
Gral. Obligado	82.49%	86.68%	67.88%	90.46%	99.43%	84.09%	82.89%	88.00%	67.44%
Iriondo	65.44%	73.57%	63.82%	50.38%	67.41%	79.21%	65.87%	76.82%	62.70%
La Capital	114.75%	112.82%	91.14%	89.70%	129.92%	97.42%	114.95%	112.98%	89.00%
Las Colonias	80.99%	90.84%	76.32%	56.74%	77.65%	75.92%	79.67%	89.80%	66.94%
9 de Julio	101.19%	102.52%	96.95%	76.03%	97.35%	107.42%	103.71%	102.25%	96.82%
Rosario	71.51%	72.20%	61.10%	55.08%	81.49%	72.57%	68.15%	69.14%	64.43%
San Cristóbal	68.35%	72.82%	67.72%	47.64%	62.56%	73.13%	67.72%	72.26%	68.47%
San Javier	77.13%	78.38%	77.59%	65.30%	69.28%	76.00%	77.47%	77.93%	77.47%
San Jerónimo	82.46%	86.64%	80.03%	57.13%	71.19%	86.99%	80.38%	83.16%	72.44%
San Justo	85.28%	97.77%	85.06%	65.66%	89.86%	71.01%	83.84%	92.75%	81.94%
San Lorenzo	64.69%	68.42%	58.20%	40.99%	55.75%	64.35%	62.98%	69.50%	59.01%
San Martín	77.52%	79.06%	74.80%	59.47%	72.80%	72.08%	75.07%	74.43%	75.61%
Vera	93.44%	92.60%	58.50%	63.01%	78.26%	77.50%	92.37%	92.22%	69.64%
TOTAL	82.33%	84.24%	69.79%	63.95%	88.38%	79.88%	80.86%	83.24%	70.99%

NOTAS: Elaboración propia en base a datos suministrados por la Dirección Prov. de Promoción y Protección de la Salud.

(1) Población comprende la franja etaria hasta ingreso escolar, por departamento, proyectada por el I.P.E.C.

A partir del año 1999, se incluye en el calendario de vacunación la Vacuna Cuadruple, que incluye la Antihæmophilus.

DIRECCION GENERAL DE PROGRAMACION Y ESTADISTICA HACENDAL.

**PROVINCIA DE SANTA FE
COBERTURAS DE VACUNAS
PERIODO 2002**

DEPARTAMENTO	POBLACION ANUAL (1)	VACUNA SABIN ORAL			VACUNA BCG		VACUNA TRIPLE VIRAL	CUADRUPLE			HEPATITIS B 12 HORAS
		1º DOSIS <1 AÑO	3º DOSIS <1 AÑO	REFUERZO 18 MESES	DOSIS APLIC. <7 DIAS	DOSIS APLIC. 1 AÑO		<1 AÑO	3º DOSIS	REFUERZO 18 MESES	
Belgrano	620	538	538	538	343	343	538	551	551	551	230
Caseros	992	989	989	989	557	557	731	1,002	1,002	1,002	393
Castellanos	3,005	2,567	2,567	2,567	1,711	1,711	2,239	2,798	2,798	2,798	2,049
Constitución	1,344	1,415	1,415	1,415	960	960	1,233	1,415	1,415	1,415	1,270
Garay	457	450	450	450	298	298	409	447	447	447	315
Gral. López	2,891	2,633	2,633	2,633	2,247	2,247	2,736	2,641	2,641	2,641	2,534
Gral. Obligado	3,920	4,071	4,071	4,071	4,399	4,399	4,026	3,993	3,993	3,993	4,576
Iriondo	883	842	842	842	640	640	1,205	838	838	838	522
La Capital	9,314	10,598	10,598	10,598	8,626	8,626	9,805	10,349	10,349	10,349	7,048
Las Colonias	1,595	1,422	1,422	1,422	941	941	1,337	1,406	1,406	1,406	985
9 de Julio	694	781	781	781	656	656	930	809	809	809	593
Rosario	16,745	16,699	16,699	16,699	14,745	14,745	13,600	16,333	16,333	16,333	15,943
San Cristóbal	1,221	1,171	1,171	1,171	808	808	1,017	1,160	1,160	1,160	865
San Javier	690	657	657	657	565	565	674	657	657	657	541
San Jerónimo	1,202	1,217	1,217	1,217	895	895	1,180	1,200	1,200	1,200	926
San Justo	749	744	744	744	633	633	746	742	742	742	681
San Lorenzo	2,193	1,957	1,957	1,957	1,249	1,249	1,653	1,853	1,853	1,853	1,190
San Martín	912	899	899	899	640	640	707	910	910	910	800
Vera	1,312	1,237	1,237	1,237	738	738	1,038	1,228	1,228	1,228	778
TOTAL	50,739	50,887	50,887	50,887	41,651	41,651	45,804	50,332	50,332	50,332	42,239

DEPARTAMENTO	VACUNA SABIN ORAL COBERTURA			VACUNA BCG COBERTURA		VACUNA TRIPLE VIRAL COBERTURA	CUADRUPLE			HEPATITIS B COBERTURA 12 HORAS
	1º DOSIS <1 AÑO	3º DOSIS <1 AÑO	REFUERZO 18 MESES	DOSIS APLIC. <7 DIAS	DOSIS APLIC. <1 AÑO		COBERTURA <1 AÑO	COBERTURA 3º DOSIS	COBERTURA REF.18 M.	
Belgrano	86.77%	86.77%	86.77%	55.32%	55.32%	86.77%	88.87%	88.87%	88.87%	37.10%
Caseros	99.70%	99.70%	99.70%	56.15%	56.15%	73.69%	101.01%	101.01%	101.01%	39.62%
Castellanos	85.42%	85.42%	85.42%	56.94%	56.94%	74.51%	93.11%	93.11%	93.11%	68.19%
Constitución	105.28%	105.28%	105.28%	71.43%	71.43%	91.74%	105.28%	105.28%	105.28%	94.49%
Garay	98.47%	98.47%	98.47%	65.21%	65.21%	89.50%	97.81%	97.81%	97.81%	68.93%
Gral. López	91.08%	91.08%	91.08%	77.72%	77.72%	94.64%	91.35%	91.35%	91.35%	87.65%
Gral. Obligado	103.85%	103.85%	103.85%	112.22%	112.22%	102.70%	101.86%	101.86%	101.86%	116.73%
Iriondo	95.36%	95.36%	95.36%	72.48%	72.48%	136.47%	94.90%	94.90%	94.90%	59.12%
La Capital	113.79%	113.79%	113.79%	92.61%	92.61%	105.27%	111.11%	111.11%	111.11%	75.67%
Las Colonias	89.15%	89.15%	89.15%	59.00%	59.00%	83.82%	88.15%	88.15%	88.15%	61.76%
9 de Julio	112.54%	112.54%	112.54%	94.52%	94.52%	134.01%	116.57%	116.57%	116.57%	85.45%
Rosario	99.73%	99.73%	99.73%	88.06%	88.06%	81.22%	97.54%	97.54%	97.54%	95.21%
San Cristóbal	95.90%	95.90%	95.90%	66.18%	66.18%	83.29%	95.00%	95.00%	95.00%	70.84%
San Javier	95.22%	95.22%	95.22%	81.88%	81.88%	97.68%	95.22%	95.22%	95.22%	78.41%
San Jerónimo	101.25%	101.25%	101.25%	74.46%	74.46%	98.17%	99.83%	99.83%	99.83%	77.04%
San Justo	99.33%	99.33%	99.33%	84.51%	84.51%	99.60%	99.07%	99.07%	99.07%	90.92%
San Lorenzo	89.24%	89.24%	89.24%	56.95%	56.95%	75.38%	84.50%	84.50%	84.50%	54.26%
San Martín	98.57%	98.57%	98.57%	70.18%	70.18%	77.52%	99.78%	99.78%	99.78%	87.72%
Vera	94.28%	94.28%	94.28%	56.25%	56.25%	79.12%	93.60%	93.60%	93.60%	59.30%
TOTAL	100.29%	100.29%	100.29%	82.09%	82.09%	90.27%	99.20%	99.20%	99.20%	83.25%

NOTAS: Elaboración propia en base a datos suministrados por la Dirección Prov. de Promoción y Protección de la Salud.

(1) Población comprende la franja etaria correspondiente, por departamento, proyectada por el I.P.E.C.

A partir del año 1999, se incluye en el calendario de vacunación la Vacuna Cuadruple, que incluye la Antihemophilus.

DIRECCION GENERAL DE PROGRAMACION Y ESTADISTICA HACENDAL.

**PROVINCIA DE SANTA FE
COBERTURAS DE VACUNAS
PERIODO 2003**

DEPARTAMENTO	POBLACION ANUAL (1)	SABIN ORAL			VACUNA BCG		VACUNA TRIPLE VIRAL	CUADRUPLE			HEPATITIS B 12 HORAS
		1º DOSIS <1 AÑO	3º DOSIS <1 AÑO	REFUERZO 18 MESES	DOSIS APLIC. <7 DIAS	DOSIS APLIC. < 1 AÑO		1º DOSIS <1 AÑO	3º DOSIS <1 AÑO	REFUERZO 18 MESES	
		Belgrano	620	607	647	557		433	548	662	
Caseros	992	985	1,066	863	805	1,026	1,094	976	1,055	933	863
Castellanos	3,005	3,045	3,063	2,190	2,096	3,291	2,749	2,937	3,072	2,198	2,034
Constitución	1,344	1,455	1,434	1,104	1,169	1,423	1,384	1,460	1,434	1,093	1,183
Garay	457	465	502	426	281	296	441	465	502	426	246
Gral. López	2,891	2,777	2,941	2,581	2,483	3,033	3,054	2,786	2,858	2,571	2,865
Gral. Obligado	3,920	4,199	4,300	3,698	3,896	4,411	4,318	4,054	4,289	3,635	3,859
Iriondo	883	849	914	745	696	872	954	856	921	784	476
La Capital	9,314	10,417	10,624	9,196	7,818	11,409	9,839	10,111	10,512	8,543	6,341
Las Colonias	1,595	1,716	1,552	1,563	1,199	1,557	1,722	1,622	1,595	1,486	1,290
9 de Julio	694	762	888	748	522	693	748	756	882	734	442
Rosario	16,475	16,639	16,780	14,354	16,381	21,278	18,541	16,913	16,533	15,558	14,333
San Cristóbal	1,221	1,192	1,227	828	1,018	1,132	1,055	1,214	1,229	949	911
San Javier	690	690	695	607	594	616	703	690	695	606	578
San Jerónimo	1,202	1,400	1,443	1,213	950	1,133	1,239	1,442	1,419	1,201	937
San Justo	749	842	907	767	610	748	805	784	862	682	650
San Lorenzo	2,193	2,577	2,283	2,067	2,156	2,703	2,500	2,531	2,464	2,032	1,622
San Martín	912	947	1,014	824	773	928	941	952	1,009	877	851
Vera	1,312	1,161	1,379	1,066	814	1,063	1,193	1,156	1,268	1,017	929
TOTAL	50,469	52,725	53,659	45,397	44,694	58,160	53,942	52,309	53,244	45,875	40,843

DEPARTAMENTO	VACUNA SABIN ORAL COBERTURA			VACUNA BCG COBERTURA		VACUNA TRIPLE VIRAL COBERTURA	CUADRUPLE			HEPATITIS B COBERTURA 12 HORAS
	1º DOSIS <1 AÑO	3º DOSIS <1 AÑO	REFUERZO 18 MESES	DOSIS APLIC. <7 DIAS	DOSIS APLIC. < 1 AÑO		COBERTURA <1 AÑO	COBERTURA 3º DOSIS	COBERTURA REF.18 M.	
Belgrano	97.90%	104.35%	89.84%	69.84%	88.39%	106.77%	97.42%	104.03%	88.71%	69.84%
Caseros	99.29%	107.46%	87.00%	81.15%	103.43%	110.28%	98.39%	106.35%	94.05%	87.00%
Castellanos	101.33%	101.93%	72.88%	69.75%	109.52%	91.48%	97.74%	102.23%	73.14%	67.69%
Constitución	108.26%	106.70%	82.14%	86.98%	105.88%	102.98%	108.63%	106.70%	81.32%	88.02%
Garay	101.75%	109.85%	93.22%	61.49%	64.77%	96.50%	101.75%	109.85%	93.22%	53.83%
Gral. López	96.06%	101.73%	89.28%	85.89%	104.91%	105.64%	96.37%	98.86%	88.93%	99.10%
Gral. Obligado	107.12%	109.69%	94.34%	99.39%	112.53%	110.15%	103.42%	109.41%	92.73%	98.44%
Iriondo	96.15%	103.51%	84.37%	78.82%	98.75%	108.04%	96.94%	104.30%	88.79%	53.91%
La Capital	111.84%	114.06%	98.73%	83.94%	122.49%	105.64%	108.56%	112.86%	91.72%	68.08%
Las Colonias	107.59%	97.30%	97.99%	75.17%	97.62%	107.96%	101.69%	100.00%	93.17%	80.88%
9 de Julio	109.80%	127.95%	107.78%	75.22%	99.86%	107.78%	108.93%	127.09%	105.76%	63.69%
Rosario	101.00%	101.85%	87.13%	99.43%	129.15%	112.54%	102.66%	100.35%	94.43%	87.00%
San Cristóbal	97.62%	100.49%	67.81%	83.37%	92.71%	86.40%	99.43%	100.66%	77.72%	74.61%
San Javier	100.00%	100.72%	87.97%	86.09%	89.28%	101.88%	100.00%	100.72%	87.83%	83.77%
San Jerónimo	116.47%	120.05%	100.92%	79.03%	94.26%	103.08%	119.97%	118.05%	99.92%	77.95%
San Justo	112.42%	121.09%	102.40%	81.44%	99.87%	107.48%	104.67%	115.09%	91.05%	86.78%
San Lorenzo	117.51%	104.10%	94.25%	98.31%	123.26%	114.00%	115.41%	112.36%	92.66%	73.96%
San Martín	103.84%	111.18%	90.35%	84.76%	101.75%	103.18%	104.39%	110.64%	96.16%	93.31%
Vera	88.49%	105.11%	81.25%	62.04%	81.02%	90.93%	88.11%	96.65%	77.52%	70.81%
TOTAL	104.47%	106.32%	89.95%	88.56%	115.24%	106.88%	103.65%	105.50%	90.90%	80.93%

NOTAS: Elaboración propia en base a datos suministrados por la Dirección Prov. de Promoción y Protección de la Salud.

(1) Población comprende la franja etaria correspondiente, por departamento, proyectada por el I.P.E.C.

A partir del año 1999, se incluye en el calendario de vacunación la Vacuna Cuadruple, que incluye la Antihemophilus.

DIRECCION GENERAL DE PROGRAMACION Y ESTADISTICA HACENDAL.

**PROVINCIA DE SANTA FE
COBERTURAS DE VACUNAS
PERIODO 2004**

DEPARTAMENTO	POBLACION ANUAL (1)	SABIN ORAL			VACUNA BCG		VACUNA TRIPLE VIRAL	CUADRUPLE			HEPATITIS B 12 HORAS
		1º DOSIS <1 AÑO	3º DOSIS <1 AÑO	REFUERZO 18 MESES	DOSIS APLIC. <7 DIAS	DOSIS APLIC. < 1 AÑO		1º DOSIS <1 AÑO	3º DOSIS <1 AÑO	REFUERZO 18 MESES	
		Belgrano	620	626	628	621		493	583	647	
Caseros	992	1,043	1,050	977	882	1,019	1,012	1,043	1,055	974	986
Castellanos	3,005	3,106	3,150	2,841	2,080	3,089	3,179	3,046	3,164	3,044	2,590
Constitución	1,344	1,371	1,457	1,259	1,083	1,290	1,332	1,379	1,414	1,321	1,075
Garay	457	419	458	487	225	236	485	419	458	487	181
Gral. López	2,891	2,571	2,753	2,557	2,129	2,668	2,879	2,621	2,758	2,587	2,205
Gral. Obligado	3,920	3,911	4,069	3,917	3,498	3,498	3,852	3,983	4,038	3,795	3,126
Iriondo	883	864	863	882	694	858	788	866	877	898	783
La Capital	9,314	12,205	12,418	10,624	8,339	12,615	10,892	11,902	12,124	10,612	6,960
Las Colonias	1,595	1,544	1,625	1,527	1,188	1,486	1,486	1,561	1,626	1,497	1,145
9 de Julio	694	731	750	732	507	615	650	671	676	711	394
Rosario	16,475	15,207	16,217	14,137	13,424	18,097	15,438	15,459	16,148	15,199	13,307
San Cristóbal	1,221	1,219	1,264	1,117	1,095	1,192	1,342	1,177	1,284	1,154	1,063
San Javier	690	617	682	684	551	564	671	617	684	684	524
San Jerónimo	1,202	1,374	1,394	1,392	967	1,109	1,391	1,351	1,391	1,384	876
San Justo	749	731	793	775	576	708	704	726	780	736	643
San Lorenzo	2,193	2,398	2,458	2,181	1,230	1,938	2,446	2,356	2,440	2,388	1,065
San Martín	912	933	949	994	793	894	990	948	955	1,002	797
Vera	1,312	1,017	1,095	1,006	887	956	1,043	1,070	1,115	1,073	964
TOTAL	50,469	51,887	54,073	48,710	40,641	54,070	51,368	51,815	53,623	50,150	39,027

DEPARTAMENTO	VACUNA SABIN ORAL COBERTURA			VACUNA BCG COBERTURA		VACUNA TRIPLE VIRAL COBERTURA	CUADRUPLE			HEPATITIS B COBERTURA 12 HORAS
	1º DOSIS <1 AÑO	3º DOSIS <1 AÑO	REFUERZO 18 MESES	DOSIS APLIC. <7 DIAS	DOSIS APLIC. < 1 AÑO		COBERTURA <1 AÑO	COBERTURA 3º DOSIS	COBERTURA REF.18 M.	
Belgrano	100.97%	101.29%	100.16%	79.52%	94.03%	104.35%	100.00%	102.58%	97.42%	55.32%
Caseros	105.14%	105.85%	98.49%	88.91%	102.72%	102.02%	105.14%	106.35%	98.19%	99.40%
Castellanos	103.36%	104.83%	94.54%	69.22%	102.80%	105.79%	101.36%	105.29%	101.30%	86.19%
Constitución	102.01%	108.41%	93.68%	80.58%	95.98%	99.11%	102.60%	105.21%	98.29%	79.99%
Garay	91.68%	100.22%	106.56%	49.23%	51.64%	106.13%	91.68%	100.22%	106.56%	39.61%
Gral. López	88.93%	95.23%	88.45%	73.64%	92.29%	99.58%	90.66%	95.40%	89.48%	76.27%
Gral. Obligado	99.77%	103.80%	99.92%	89.23%	105.94%	98.27%	101.61%	103.01%	96.81%	79.74%
Iriondo	97.85%	97.73%	99.89%	78.60%	97.17%	89.24%	98.07%	99.32%	101.70%	88.67%
La Capital	131.04%	133.33%	114.06%	89.53%	135.44%	116.94%	127.79%	130.17%	113.94%	74.73%
Las Colonias	96.80%	101.88%	95.74%	74.48%	93.17%	102.01%	97.87%	101.94%	93.86%	71.79%
9 de Julio	105.33%	108.07%	105.48%	73.05%	88.62%	93.66%	96.69%	97.41%	102.45%	56.77%
Rosario	92.30%	98.43%	85.81%	81.48%	109.85%	93.71%	93.83%	98.02%	92.25%	80.77%
San Cristóbal	99.84%	103.52%	91.48%	89.68%	97.62%	109.91%	96.40%	105.16%	94.51%	87.06%
San Javier	89.42%	98.84%	99.13%	79.86%	81.74%	97.25%	89.42%	99.13%	99.13%	75.94%
San Jerónimo	114.31%	115.97%	115.81%	80.45%	92.26%	115.72%	112.40%	115.72%	115.14%	72.88%
San Justo	97.60%	105.87%	103.47%	76.90%	94.53%	93.99%	96.93%	104.14%	98.26%	85.85%
San Lorenzo	109.35%	112.08%	99.45%	56.09%	88.37%	111.54%	107.43%	111.26%	108.89%	48.56%
San Martín	102.30%	104.06%	108.99%	86.95%	98.03%	108.55%	103.95%	104.71%	109.87%	87.39%
Vera	77.52%	83.46%	76.68%	67.61%	72.87%	79.50%	81.55%	84.98%	81.78%	73.48%
TOTAL	102.81%	107.14%	96.51%	80.53%	107.14%	101.78%	102.67%	106.25%	99.37%	77.33%

NOTAS: Elaboración propia en base a datos suministrados por la Dirección Prov. de Promoción y Protección de la Salud.

(1) Población comprende la franja etaria correspondiente, por departamento, proyectada por el I.P.E.C.

A partir del año 1999, se incluye en el calendario de vacunación la Vacuna Cuadruple, que incluye la Antihemophilus.

DIRECCION GENERAL DE PROGRAMACION Y ESTADISTICA HACENDAL.

PROVINCIA DE SANTA FE
COBERTURAS DE VACUNAS
PERIODO 2005

DEPARTAMENTO	POBLACION ANUAL (1)	SABIN ORAL			VACUNA BCG		VACUNA TRIPLE VIRAL	CUADRUPLE			HEPATITIS B	HEPATITIS A
		1º DOSIS <1 AÑO	3º DOSIS <1 AÑO	REFUERZO 18 MESES	DOSIS APLIC. <7 DIAS	DOSIS APLIC. <1 AÑO		1º DOSIS <1 AÑO	3º DOSIS <1 AÑO	REFUERZO 18 MESES	12 HORAS	1 AÑO
		Belgrano	620	639	651	409		635	670	629	648	332
Caseros	992	1,011	913	851	959	1,029	1,037	988	1,020	754		
Castellanos	3,005	2,896	2,541	1,880	2,849	2,831	2,930	2,480	2,696	2,421		
Constitución	1,344	1,273	1,098	1,058	1,325	1,295	1,267	1,138	907	1,146		
Garay	457	378	442	151	514	418	377	442	113	404		
Gral. López	2,891	2,735	2,771	2,043	2,391	2,886	2,730	2,754	2,388	2,296		
Gral. Obligado	3,920	3,731	3,494	3,501	3,322	3,533	3,805	3,499	3,152	3,320		
Iriondo	883	947	822	661	808	853	899	831	809	734		
La Capital	9,314	10,927	9,571	7,677	9,482	10,944	10,838	9,623	9,176	8,762		
Las Colonias	1,595	1,550	1,615	1,118	1,440	1,803	1,564	1,609	1,022	1,390		
9 de Julio	694	675	649	446	703	734	685	647	425	692		
Rosario	16,475	16,311	14,633	15,751	18,130	16,202	16,533	14,820	16,850	17,354		
San Cristóbal	1,221	1,139	1,272	897	1,113	1,208	1,123	1,269	835	1,056		
San Javier	690	583	657	412	720	637	583	657	368	622		
San Jerónimo	1,202	1,262	1,375	827	1,290	1,409	1,268	1,340	713	1,298		
San Justo	749	772	708	559	788	741	772	711	644	694		
San Lorenzo	2,193	2,149	2,044	1,018	2,079	2,224	2,207	2,089	972	2,164		
San Martín	912	855	838	722	854	884	851	839	731	743		
Vera	1,312	1,113	909	874	1,166	957	1,165	889	843	953		
TOTAL	50,469	50,946	47,003	40,855	50,568	51,258	51,263	47,273	43,996	47,313		

DEPARTAMENTO	VACUNA SABIN ORAL COBERTURA			VACUNA BCG COBERTURA		VACUNA TRIPLE VIRAL COBERTURA	CUADRUPLE			HEPATITIS B	HEPATITIS A
	1º DOSIS <1 AÑO	3º DOSIS <1 AÑO	REFUERZO 18 MESES	DOSIS APLIC. <7 DIAS	DOSIS APLIC. <1 AÑO		COBERTURA <1 AÑO	COBERTURA 3º DOSIS	COBERTURA REF.18 M.	COBERTURA 12 HORAS	COBERTURA
Belgrano	103.06%	105.00%	65.97%	102.42%	108.06%	101.45%	104.52%	53.55%	82.26%		
Caseros	101.92%	92.04%	85.79%	96.67%	103.73%	104.54%	99.60%	102.82%	76.01%		
Castellanos	96.37%	84.56%	62.56%	94.81%	94.21%	97.50%	82.53%	89.72%	80.57%		
Constitución	94.72%	81.70%	78.72%	98.59%	96.35%	94.27%	84.67%	67.49%	85.27%		
Garay	82.71%	96.72%	33.04%	112.47%	91.47%	82.49%	96.72%	24.73%	88.40%		
Gral. López	94.60%	95.85%	70.67%	82.70%	99.83%	94.43%	95.26%	82.60%	79.42%		
Gral. Obligado	95.18%	89.13%	89.31%	84.74%	90.13%	97.07%	89.26%	80.41%	84.69%		
Iriondo	107.25%	93.09%	74.86%	91.51%	96.60%	101.81%	94.11%	91.62%	83.13%		
La Capital	117.32%	102.76%	82.42%	101.80%	117.50%	116.36%	103.32%	98.52%	94.07%		
Las Colonias	97.18%	101.25%	70.09%	90.28%	113.04%	98.06%	100.88%	64.08%	87.15%		
9 de Julio	97.26%	93.52%	64.27%	101.30%	105.76%	98.70%	93.23%	61.24%	99.71%		
Rosario	99.00%	88.82%	95.61%	110.05%	98.34%	100.35%	89.95%	102.28%	105.34%		
San Cristóbal	93.28%	104.18%	73.46%	91.15%	98.94%	91.97%	103.93%	68.39%	86.49%		
San Javier	84.49%	95.22%	59.71%	104.35%	92.32%	84.49%	95.22%	53.33%	90.14%		
San Jerónimo	104.99%	114.39%	68.80%	107.32%	117.22%	105.49%	111.48%	59.32%	107.99%		
San Justo	103.07%	94.53%	74.63%	105.21%	98.93%	103.07%	94.93%	85.98%	92.66%		
San Lorenzo	97.99%	93.21%	46.42%	94.80%	101.41%	100.64%	95.26%	44.32%	98.68%		
San Martín	93.75%	91.89%	79.17%	93.64%	96.93%	93.31%	92.00%	80.15%	81.47%		
Vera	84.83%	69.28%	66.62%	88.87%	72.94%	88.80%	67.76%	64.25%	72.64%		
TOTAL	100.95%	93.13%	80.95%	100.20%	101.56%	101.57%	93.67%	87.17%	93.75%		

NOTAS: Elaboración propia en base a datos suministrados por la Dirección Prov. de Promoción y Protección de la Salud.

(1) Población comprende la franja etaria correspondiente, por departamento, proyectada por el I.P.E.C.

A partir del año 1999, se incluye en el calendario de vacunación la Vacuna Cuadruple, que incluye la Antihemophilus.

En el año 2005 se incorpora en la información sobre Cobertura: Hepatitis A. No se informan 1º dosis de: Sabin y Cuadruple.

DIRECCION GENERAL DE PROGRAMACION Y ESTADISTICA HACENDAL.

PROVINCIA DE SANTA FE
COBERTURAS DE VACUNAS
PERIODO 2006

DEPARTAMENTO	POBLACION ANUAL (1)	SABIN ORAL			VACUNA BCG		VACUNA TRIPLE VIRAL	CUADRUPLE			HEPATITIS B	HEPATITIS A
		1º DOSIS <1 AÑO	3º DOSIS <1 AÑO	REFUERZO 18 MESES	DOSIS APLIC. <7 DIAS	DOSIS APLIC. <1 AÑO		1º DOSIS <1 AÑO	3º DOSIS <1 AÑO	REFUERZO 18 MESES	12 HORAS	1 AÑO
		Belgrano	620	507	535	365		455	531	522	542	542
Caseros	992	964	891	799	879	1,072	977	926	926	830	738	
Castellanos	3,005	3,043	2,923	2,282	3,057	2,885	3,042	2,922	2,964	2,970	2,970	
Constitución	1,344	1,243	1,143	1,041	1,137	1,285	1,246	1,149	1,037	1,294	1,294	
Garay	457	326	324	144	153	305	326	324	102	314	314	
Gral. López	2,891	2,846	2,635	2,289	2,708	2,859	2,849	2,634	2,249	2,949	2,949	
Gral. Obligado	3,920	3,328	3,361	3,045	3,240	3,166	3,298	3,287	3,355	3,489	3,489	
Iriondo	883	800	912	577	654	804	796	848	783	694	694	
La Capital	9,314	9,165	8,976	8,273	10,051	9,270	9,156	9,001	9,533	9,741	9,741	
Las Colonias	1,595	1,608	1,600	1,213	1,415	1,648	1,602	1,563	887	1,693	1,693	
9 de Julio	694	620	661	456	547	650	620	643	409	676	676	
Rosario	16,475	16,466	15,456	17,189	20,692	16,903	16,402	15,563	16,641	17,430	17,430	
San Cristóbal	1,221	1,070	1,068	746	812	1,071	1,066	1,068	765	1,035	1,035	
San Javier	690	484	548	367	383	517	484	548	321	514	514	
San Jerónimo	1,202	1,151	1,201	722	820	1,181	1,122	1,269	646	1,183	1,183	
San Justo	749	694	659	533	589	693	694	681	534	710	710	
San Lorenzo	2,193	2,397	2,113	1,051	1,530	2,397	2,306	2,247	1,033	2,456	2,456	
San Martín	912	858	839	764	836	797	854	831	804	855	855	
Vera	1,312	749	912	610	714	893	814	926	573	916	916	
TOTAL	50,469	48,319	46,757	42,466	50,672	48,927	48,176	46,972	43,673	50,100	50,100	

DEPARTAMENTO	VACUNA SABIN ORAL COBERTURA			VACUNA BCG COBERTURA		VACUNA TRIPLE VIRAL COBERTURA	CUADRUPLE			HEPATITIS B	HEPATITIS A
	1º DOSIS <1 AÑO	3º DOSIS <1 AÑO	REFUERZO 18 MESES	DOSIS APLIC. <7 DIAS	DOSIS APLIC. <1 AÑO		COBERTURA <1 AÑO	COBERTURA 3º DOSIS	COBERTURA REF.18 M.	COBERTURA 12 HORAS	COBERTURA
Belgrano	81.77%	86.29%	58.87%	73.39%	85.65%	84.19%	87.42%	33.39%	71.45%	71.45%	
Caseros	97.18%	89.82%	80.54%	88.61%	108.06%	98.49%	93.35%	83.67%	74.40%	74.40%	
Castellanos	101.26%	97.27%	75.94%	101.73%	96.01%	101.23%	97.24%	98.64%	98.84%	98.84%	
Constitución	92.49%	85.04%	77.46%	84.60%	95.61%	92.71%	85.49%	77.16%	96.28%	96.28%	
Garay	71.33%	70.90%	31.51%	33.48%	66.74%	71.33%	70.90%	22.32%	68.71%	68.71%	
Gral. López	98.44%	91.14%	79.18%	93.67%	98.89%	98.55%	91.11%	77.79%	102.01%	102.01%	
Gral. Obligado	84.90%	85.74%	77.68%	82.65%	80.77%	84.13%	83.85%	85.59%	89.01%	89.01%	
Iriondo	90.60%	103.28%	65.35%	74.07%	91.05%	90.15%	96.04%	88.67%	78.60%	78.60%	
La Capital	98.40%	96.37%	88.82%	107.91%	99.53%	98.30%	96.64%	102.35%	104.58%	104.58%	
Las Colonias	100.82%	100.31%	76.05%	88.71%	103.32%	100.44%	97.99%	55.61%	106.14%	106.14%	
9 de Julio	89.34%	95.24%	65.71%	78.82%	93.66%	89.34%	92.65%	58.93%	97.41%	97.41%	
Rosario	99.95%	93.81%	104.33%	125.60%	102.60%	99.56%	94.46%	101.01%	105.80%	105.80%	
San Cristóbal	87.63%	87.47%	61.10%	66.50%	87.71%	87.31%	87.47%	62.65%	84.77%	84.77%	
San Javier	70.14%	79.42%	53.19%	55.51%	74.93%	70.14%	79.42%	46.52%	74.49%	74.49%	
San Jerónimo	95.76%	99.92%	60.07%	68.22%	98.25%	93.34%	105.57%	53.74%	98.42%	98.42%	
San Justo	92.66%	87.98%	71.16%	78.64%	92.52%	92.66%	90.92%	71.30%	94.79%	94.79%	
San Lorenzo	109.30%	96.35%	47.93%	69.77%	109.30%	105.15%	102.46%	47.10%	111.99%	111.99%	
San Martín	94.08%	92.00%	83.77%	91.67%	87.39%	93.64%	91.12%	88.16%	93.75%	93.75%	
Vera	57.09%	69.51%	46.49%	54.42%	68.06%	62.04%	70.58%	43.67%	69.82%	69.82%	
TOTAL	95.74%	92.64%	84.14%	100.40%	96.94%	95.46%	93.07%	86.53%	99.27%	99.27%	

NOTAS: Elaboración propia en base a datos suministrados por la Dirección Prov. de Promoción y Protección de la Salud.

(1) Población comprende la franja etaria correspondiente, por departamento, proyectada por el I.P.E.C.

A partir del año 1999, se incluye en el calendario de vacunación la Vacuna Cuadruple, que incluye la Antihemophilus.

En el año 2005 se incorpora en la información sobre Cobertura: Hepatitis A. No se informan 1º dosis de: Sabin y Cuadruple.

DIRECCION GENERAL DE PROGRAMACION Y ESTADISTICA HACENDAL.

PROVINCIA DE SANTA FE
COBERTURAS DE VACUNAS
PERIODO 2007

DEPARTAMENTO	POBLACION ANUAL (1)	SABIN ORAL			VACUNA BCG		VACUNA TRIPLE VIRAL	CUADRUPLE			HEPATITIS B	HEPATITIS A
		1º DOSIS <1 AÑO	3º DOSIS <1 AÑO	REFUERZO 18 MESES	DOSIS APLIC. <7 DIAS	DOSIS APLIC. <1 AÑO		1º DOSIS <1 AÑO	3º DOSIS <1 AÑO	REFUERZO 18 MESES	12 HORAS	1 AÑO
		Belgrano	681	508	561	476		327	488	602	537	575
Caseros	1,086	867	905	977	796	936	992	861	905	958	927	932
Castellanos	2,894	2,580	2,618	2,432	1,868	2,275	2,732	2,520	2,536	2,444	2,351	2,739
Constitución	1,306	1,176	1,242	1,121	892	1,069	1,254	1,176	1,242	1,127	908	1,143
Garay	310	315	326	314	93	103	337	316	326	311	57	311
Gral. López	2,848	2,636	2,740	2,622	1,717	2,542	2,860	2,636	2,740	2,581	2,629	2,831
Gral. Obligado	3,244	2,875	2,915	2,700	3,208	3,287	2,967	2,875	2,901	2,708	3,167	3,005
Iriondo	921	814	827	804	585	717	801	804	829	808	885	799
La Capital	9,269	9,017	9,685	8,673	9,279	10,717	9,831	9,062	9,774	8,663	9,208	9,975
Las Colonias	1,561	1,465	1,568	1,480	1,232	1,441	1,586	1,457	1,573	1,470	712	1,496
9 de Julio	612	613	621	540	502	573	587	613	621	540	440	603
Rosario	18,807	16,483	17,090	15,309	18,294	22,316	18,537	16,738	17,447	15,809	19,726	21,002
San Cristóbal	1,150	939	930	944	767	844	996	929	924	921	751	983
San Javier	518	436	456	463	345	352	453	436	456	464	304	435
San Jerónimo	1,200	1,135	1,202	1,117	808	901	1,109	1,130	1,178	1,113	687	1,199
San Justo	717	700	707	643	586	658	666	698	705	664	594	666
San Lorenzo	2,682	2,248	2,122	2,364	857	1,506	2,374	2,153	2,234	2,203	848	2,562
San Martín	882	892	871	837	734	814	832	887	869	786	774	870
Vera	1,058	972	958	883	694	764	850	978	968	926	655	924
TOTAL	51,746	46,671	48,344	44,699	43,584	52,303	50,366	46,806	48,803	45,084	45,900	53,073

DEPARTAMENTO	VACUNA SABIN ORAL COBERTURA			VACUNA BCG COBERTURA		VACUNA TRIPLE VIRAL COBERTURA	CUADRUPLE			HEPATITIS B	HEPATITIS A
	1º DOSIS <1 AÑO	3º DOSIS <1 AÑO	REFUERZO 18 MESES	DOSIS APLIC. <7 DIAS	DOSIS APLIC. <1 AÑO		COBERTURA <1 AÑO	COBERTURA 3º DOSIS	COBERTURA REF.18 M.	COBERTURA 12 HORAS	COBERTURA
Belgrano	74.60%	82.38%	69.90%	48.02%	71.66%	88.40%	78.85%	84.43%	86.34%	40.68%	87.81%
Caseros	79.83%	83.33%	89.96%	73.30%	86.19%	91.34%	79.28%	83.33%	88.21%	85.36%	85.82%
Castellanos	89.15%	90.46%	84.04%	64.55%	78.61%	94.40%	87.08%	87.63%	84.45%	81.24%	94.64%
Constitución	90.05%	95.10%	85.83%	68.30%	81.85%	96.02%	90.05%	95.10%	86.29%	69.53%	87.52%
Garay	101.61%	105.16%	101.29%	30.00%	33.23%	108.71%	101.94%	105.16%	100.32%	18.39%	100.32%
Gral. López	92.56%	96.21%	92.06%	60.29%	89.26%	100.42%	92.56%	96.21%	90.63%	92.31%	99.40%
Gral. Obligado	88.63%	89.86%	83.23%	98.89%	101.33%	91.46%	88.63%	89.43%	83.48%	97.63%	92.63%
Iriondo	88.38%	89.79%	87.30%	63.52%	77.85%	86.97%	87.30%	90.01%	87.73%	96.09%	86.75%
La Capital	97.28%	104.49%	93.57%	100.11%	115.62%	106.06%	97.77%	105.45%	93.46%	99.34%	107.62%
Las Colonias	93.85%	100.45%	94.81%	78.92%	92.31%	101.60%	93.34%	100.77%	94.17%	45.61%	95.84%
9 de Julio	100.16%	101.47%	88.24%	82.03%	93.63%	95.92%	100.16%	101.47%	88.24%	71.90%	98.53%
Rosario	87.64%	90.87%	81.40%	97.27%	118.66%	98.56%	89.00%	92.77%	84.06%	104.89%	111.67%
San Cristóbal	81.65%	80.87%	82.09%	66.70%	73.39%	86.61%	80.78%	80.35%	80.09%	65.30%	85.48%
San Javier	84.17%	88.03%	89.38%	66.60%	67.95%	87.45%	84.17%	88.03%	89.58%	58.69%	83.98%
San Jerónimo	94.58%	100.17%	93.08%	67.33%	75.08%	92.42%	94.17%	98.17%	92.75%	57.25%	99.92%
San Justo	97.63%	98.61%	89.68%	81.73%	91.77%	92.89%	97.35%	98.33%	92.61%	82.85%	92.89%
San Lorenzo	83.82%	79.12%	88.14%	31.95%	56.15%	88.52%	80.28%	83.30%	82.14%	31.62%	95.53%
San Martín	101.13%	98.75%	94.90%	83.22%	92.29%	94.33%	100.57%	98.53%	89.12%	87.76%	98.64%
Vera	91.87%	90.55%	83.46%	65.60%	72.21%	80.34%	92.44%	91.49%	87.52%	61.91%	87.33%
TOTAL	90.19%	93.43%	86.38%	84.23%	101.08%	97.33%	90.45%	94.31%	87.13%	88.70%	102.56%

NOTAS: Elaboración propia en base a datos suministrados por la Dirección Prov. de Promoción y Protección de la Salud.

(1) Población comprende la franja etaria correspondiente, por departamento, proyectada por el I.P.E.C.

A partir del año 1999, se incluye en el calendario de vacunación la Vacuna Cuádruple, que incluye la Antihemophilus.

En el año 2005 se incorpora en la información sobre Cobertura: Hepatitis A.

DIRECCION GENERAL DE PROGRAMACION Y ESTADISTICA HACENDAL.

PROVINCIA DE SANTA FE
COBERTURAS DE VACUNAS
PERIODO 2008

DEPARTAMENTO	POBLACION ANUAL (1)	SABIN ORAL			VACUNA BCG		VACUNA TRIPLE VIRAL	CUADRUPLE			HEPATITIS B 12 HORAS	HEPATITIS A 1 AÑO
		1º DOSIS <1 AÑO	3º DOSIS <1 AÑO	REFUERZO 18 MESES	DOSIS APLIC. <7 DIAS	DOSIS APLIC. < 1 AÑO		1º DOSIS <1 AÑO	3º DOSIS <1 AÑO	REFUERZO 18 MESES		
		Belgrano	570	673	643	597		344	517	616		
Caseros	917	978	937	918	793	974	1,074	982	952	922	1,005	1,080
Castellanos	2,749	3,107	2,988	3,132	2,249	2,759	2,991	3,291	2,983	2,924	2,946	2,867
Constitución	1,141	1,180	1,170	1,166	1,185	1,275	1,322	1,251	1,228	1,227	1,113	1,331
Garay	497	324	344	288	125	127	295	332	3,444	293	65	269
Gral. López	2,575	2,640	2,660	2,730	2,029	2,562	2,791	2,643	2,661	2,729	2,835	2,726
Gral. Obligado	3,650	3,217	3,329	2,916	3,350	3,415	3,071	3,242	3,309	2,916	3,773	3,038
Iriondo	825	816	815	809	677	801	757	812	817	810	898	733
La Capital	8,541	9,221	9,507	8,985	8,908	10,972	9,454	9,209	9,541	8,837	10,065	9,829
Las Colonias	1,442	1,561	1,612	1,337	1,410	1,638	1,551	1,560	1,614	1,327	950	1,702
9 de Julio	606	558	633	574	480	523	626	558	632	574	467	628
Rosario	15,902	17,040	17,750	15,198	21,605	25,216	20,013	17,671	18,528	16,179	22,688	22,192
San Cristóbal	1,082	1,092	1,107	971	781	864	1,101	1,100	1,154	949	896	1,092
San Javier	629	498	476	418	387	400	461	498	476	407	348	462
San Jerónimo	1,201	1,135	1,143	1,104	857	932	1,166	1,136	1,127	1,068	673	1,142
San Justo	689	746	756	628	582	682	732	748	757	641	592	724
San Lorenzo	2,205	2,812	2,549	3,259	1,041	1,858	2,919	2,888	2,662	2,934	837	3,372
San Martín	846	892	905	892	769	821	899	885	909	899	787	899
Vera	1,056	897	870	857	746	796	899	901	887	873	707	910
TOTAL	47,123	49,387	50,194	46,779	48,318	57,132	52,738	50,345	54,310	47,110	51,936	55,594

DEPARTAMENTO	VACUNA SABIN ORAL COBERTURA			VACUNA BCG COBERTURA		VACUNA TRIPLE VIRAL COBERTURA	CUADRUPLE			HEPATITIS B COBERTURA 12 HORAS	HEPATITIS A COBERTURA
	1º DOSIS <1 AÑO	3º DOSIS <1 AÑO	REFUERZO 18 MESES	DOSIS APLIC. <7 DIAS	DOSIS APLIC. < 1 AÑO		COBERTURA <1 AÑO	COBERTURA 3º DOSIS	COBERTURA REF.18 M.		
Belgrano	118.07%	112.81%	104.74%	60.35%	90.70%	108.07%	111.93%	110.35%	105.44%	51.05%	104.91%
Caseros	106.65%	102.18%	100.11%	86.48%	106.22%	117.12%	107.09%	103.82%	100.55%	109.60%	117.78%
Castellanos	113.02%	108.69%	113.93%	81.81%	100.36%	108.80%	119.72%	108.51%	106.37%	107.17%	104.29%
Constitución	103.42%	102.54%	102.19%	103.86%	111.74%	115.86%	109.64%	107.62%	107.54%	97.55%	116.65%
Garay	65.19%	69.22%	57.95%	25.15%	25.55%	59.36%	66.80%	692.96%	58.95%	13.08%	54.12%
Gral. López	102.52%	103.30%	106.02%	78.80%	99.50%	108.39%	102.64%	103.34%	105.98%	110.10%	105.86%
Gral. Obligado	88.14%	91.21%	79.89%	91.78%	93.56%	84.14%	88.82%	90.66%	79.89%	103.37%	83.23%
Iriondo	98.91%	98.79%	98.06%	82.06%	97.09%	91.76%	98.42%	99.03%	98.18%	108.85%	88.85%
La Capital	107.96%	111.31%	105.20%	104.30%	128.46%	110.69%	107.82%	111.71%	103.47%	117.84%	115.08%
Las Colonias	108.25%	111.79%	92.72%	97.78%	113.59%	107.56%	108.18%	111.93%	92.02%	65.88%	118.03%
9 de Julio	92.08%	104.46%	94.72%	79.21%	86.30%	103.30%	92.08%	104.29%	94.72%	77.06%	103.63%
Rosario	107.16%	111.62%	95.57%	135.86%	158.57%	125.85%	111.12%	101.74%	116.51%	142.67%	139.55%
San Cristóbal	100.92%	102.31%	89.74%	72.18%	79.85%	101.76%	101.66%	106.65%	87.71%	82.81%	100.92%
San Javier	79.17%	75.68%	66.45%	61.53%	63.59%	73.29%	79.17%	75.68%	64.71%	55.33%	73.45%
San Jerónimo	94.50%	95.17%	91.92%	71.36%	77.60%	97.09%	94.59%	93.84%	88.93%	56.04%	95.09%
San Justo	108.27%	109.72%	91.15%	84.47%	98.98%	106.24%	108.56%	109.87%	93.03%	85.92%	105.08%
San Lorenzo	127.53%	115.60%	147.80%	47.21%	84.26%	132.38%	130.98%	120.73%	133.06%	37.96%	152.93%
San Martín	105.44%	106.97%	105.44%	90.90%	97.04%	106.26%	104.61%	107.45%	106.26%	93.03%	106.26%
Vera	84.94%	82.39%	81.16%	70.64%	75.38%	85.13%	85.32%	84.00%	82.67%	66.95%	86.17%
TOTAL	104.80%	106.52%	99.27%	102.54%	121.24%	111.92%	106.84%	115.25%	99.97%	110.21%	117.98%

NOTAS: Elaboración propia en base a datos suministrados por la Dirección Prov. de Promoción y Protección de la Salud.

(1) Población comprende la franja etaria correspondiente, por departamento, proyectada por el I.P.E.C.

A partir del año 1999, se incluye en el calendario de vacunación la Vacuna Cuádruple, que incluye la Antihemophilus.

En el año 2005 se incorpora en la información sobre Cobertura: Hepatitis A.

DIRECCION GENERAL DE PROGRAMACION Y ESTADISTICA HACENDAL.

**PROVINCIA DE SANTA FE
COBERTURAS DE VACUNAS - INGRESO ESCOLAR
PERIODO 2002**

DEPARTAMENTO	POBLACION 6 AÑOS ANUAL (1)	SABIN	TRIPLE BACT.	B.C.G.	TRIPLE VIRAL	COBERTURA %			
						SABIN	TRIPLE BACT.	B.C.G.	TRIPLE VIRAL
Belgrano	688	568	650	652	577	82.56	94.48	94.77	83.87
Caseros	1,091	691	1,601	954	797	63.34	146.75	87.44	73.05
Castellanos	2,974	1,882	2,241	1,371	1,520	63.28	75.35	46.10	51.11
Constitución	1,378	1,410	1,386	1,291	1,192	102.32	100.58	93.69	86.50
Garay	476	314	276	270	214	65.97	57.98	56.72	44.96
Gral. López	3,101	2,658	2,822	2,493	2,655	85.71	91.00	80.39	85.62
Gral. Obligado	3,727	3,121	3,345	3,136	2,716	83.74	89.75	84.14	72.87
Iriondo	1,013	860	901	799	1,215	84.90	88.94	78.87	119.94
La Capital	8,915	7,547	8,046	8,317	6,702	84.66	90.25	93.29	75.18
Las Colonias	1,627	1,197	1,331	1,298	981	73.57	81.81	79.78	60.30
9 de Julio	650	649	587	610	867	99.85	90.31	93.85	133.38
Rosario	18,014	17,346	17,891	17,676	13,958	96.29	99.32	98.12	77.48
San Cristóbal	1,218	712	421	816	443	58.46	34.56	67.00	36.37
San Javier	745	510	506	436	438	68.46	67.92	58.52	58.79
San Jerónimo	1,322	1,673	1,500	1,633	1,575	126.55	113.46	123.52	119.14
San Justo	732	685	831	747	704	93.58	113.52	102.05	96.17
San Lorenzo	2,431	1,792	1,742	1,827	1,216	73.71	71.66	75.15	50.02
San Martín	979	935	948	1,019	939	95.51	96.83	104.09	95.91
Vera	1,214	871	916	926	836	71.75	75.45	76.28	68.86
TOTAL	52,295	45,421	47,941	46,271	39,545	86.86	91.67	88.48	75.62

NOTAS: Elaboración propia en base a datos suministrados por la Dirección Prov. de Promoción y Protección de la Salud.

(1) Población comprende la franja etaria correspondiente, por departamento, proyectada por el I.P.E.C.

No se recibió información referida a la población correspondiente a 11 años

DIRECCION GENERAL DE PROGRAMACION Y ESTADISTICA HACENDAL.

**PROVINCIA DE SANTA FE
COBERTURAS DE VACUNAS - INGRESO ESCOLAR
PERIODO 2003**

DEPARTAMENTO	POBLACION 6 AÑOS ANUAL (1)	SABIN	TRIPLE BACT.	B.C.G.	TRIPLE VIRAL	COBERTURA %			
						SABIN	TRIPLE BACT.	B.C.G.	TRIPLE VIRAL
Belgrano	688	628	661	655	607	91.28	96.08	95.20	88.23
Caseros	1,091	831	839	1,096	967	76.17	76.90	100.46	88.63
Castellanos	2,974	2,056	2,294	2,770	2,159	69.13	77.14	93.14	72.60
Constitución	1,378	1,332	1,350	1,364	1,063	96.66	97.97	98.98	77.14
Garay	476	446	457	468	384	93.70	96.01	98.32	80.67
Gral. López	3,101	2,910	2,955	2,891	3,009	93.84	95.29	93.23	97.03
Gral. Obligado	3,727	3,170	3,414	4,014	3,659	85.06	91.60	107.70	98.18
Iriondo	1,013	682	944	923	904	67.32	93.19	91.12	89.24
La Capital	8,915	7,617	7,620	8,359	7,690	85.44	85.47	93.76	86.26
Las Colonias	1,627	1,320	1,361	1,239	1,303	81.13	83.65	76.15	80.09
9 de Julio	650	515	574	537	452	79.23	88.31	82.62	69.54
Rosario	18,014	18,225	17,834	19,124	16,658	101.17	99.00	106.16	92.47
San Cristóbal	1,218	756	953	1,023	900	62.07	78.24	83.99	73.89
San Javier	745	668	596	698	606	89.66	80.00	93.69	81.34
San Jerónimo	1,322	1,171	1,316	1,425	1,322	88.58	99.55	107.79	100.00
San Justo	732	819	701	845	790	111.89	95.77	115.44	107.92
San Lorenzo	2,431	2,239	2,311	2,424	2,312	92.10	95.06	99.71	95.10
San Martín	979	932	858	923	896	95.20	87.64	94.28	91.52
Vera	1,214	877	948	880	795	72.24	78.09	72.49	65.49
TOTAL	52,295	47,194	47,986	51,658	46,476	90.25	91.76	98.78	88.87

NOTAS: Elaboración propia en base a datos suministrados por la Dirección Prov. de Promoción y Protección de la Salud.

(1) Población comprende la franja etaria correspondiente, por departamento, proyectada por el I.P.E.C.

DIRECCION GENERAL DE PROGRAMACION Y ESTADISTICA HACENDAL.

**PROVINCIA DE SANTA FE
COBERTURAS DE VACUNAS - INGRESO ESCOLAR
PERIODO 2003**

DEPARTAMENTO	POBLACION 11 AÑOS ANUAL (1)	HEPATITIS B			TRIPLE VIRAL 11 AÑOS	COBERTURA %			
		1º DOSIS	2º DOSIS	3º DOSIS		HEPATITIS B			TRIPLE VIRAL
						1º DOSIS	2º DOSIS	3º DOSIS	
Belgrano	701	852	741	321	874	121.54	105.71	45.79	124.68
Caseros	1,238	917	971	331	1,149	74.07	78.43	26.74	92.81
Castellanos	3,124	1,782	1,664	243	2,138	57.04	53.27	7.78	68.44
Constitución	1,480	1,048	1,110	367	1,185	70.81	75.00	24.80	80.07
Garay	477	539	423	18	497	113.00	88.68	3.77	104.19
Gral. López	3,150	2,484	2,845	262	2,294	78.86	90.32	8.32	72.83
Gral. Obligado	3,846	1,958	1,218	311	2,525	50.91	31.67	8.09	65.65
Iriondo	1,090	907	844	304	1,007	83.21	77.43	27.89	92.39
La Capital	9,411	4,211	1,865	923	4,964	44.75	19.82	9.81	52.75
Las Colonias	1,726	947	1,006	474	1,196	54.87	58.29	27.46	69.29
9 de Julio	655	431	460	38	473	65.80	70.23	5.80	72.21
Rosario	20,293	12,759	8,666	3,497	10,205	62.87	42.70	17.23	50.29
San Cristóbal	1,407	994	749	34	990	70.65	53.23	2.42	70.36
San Javier	690	797	403	215	592	115.51	58.41	31.16	85.80
San Jerónimo	1,363	1,823	1,384	793	1,955	133.75	101.54	58.18	143.43
San Justo	863	487	620	243	686	56.43	71.84	28.16	79.49
San Lorenzo	2,686	2,268	1,477	686	1,630	84.44	54.99	25.54	60.69
San Martín	1,091	1,227	1,020	458	1,441	112.47	93.49	41.98	132.08
Vera	1,171	929	1,037	24	810	79.33	88.56	2.05	69.17
TOTAL	56,462	37,360	28,503	9,542	36,611	66.17	50.48	16.90	64.84

NOTAS: Elaboración propia en base a datos suministrados por la Dirección Prov. de Promoción y Protección de la Salud.

(1) Población comprende la franja etaria correspondiente, por departamento, proyectada por el I.P.E.C.

DIRECCION GENERAL DE PROGRAMACION Y ESTADISTICA HACENDAL.

**PROVINCIA DE SANTA FE
COBERTURAS DE VACUNAS - INGRESO ESCOLAR
PERIODO 2004**

DEPARTAMENTO	POBLACION 6 AÑOS ANUAL (1)	SABIN	TRIPLE BACT.	B.C.G.	TRIPLE VIRAL	COBERTURA %			
						SABIN	TRIPLE BACT.	B.C.G.	TRIPLE VIRAL
Belgrano	688	697	658	686	683	101.31	95.64	99.71	99.27
Caseros	1,091	1,056	924	1,130	1,128	96.79	84.69	103.57	103.39
Castellanos	2,974	2,958	3,108	3,039	2,702	99.46	104.51	102.19	90.85
Constitución	1,378	1,898	1,548	1,644	1,739	137.74	112.34	119.30	126.20
Garay	476	522	522	522	523	109.66	109.66	109.66	109.87
Gral. López	3,101	2,542	2,537	2,616	2,584	81.97	81.81	84.36	83.33
Gral. Obligado	3,727	3,466	3,544	3,613	3,393	93.00	95.09	96.94	91.04
Iriondo	1,013	1,039	1,134	1,024	1,034	102.57	111.94	101.09	102.07
La Capital	8,915	9,771	9,876	10,837	9,571	109.60	110.78	121.56	107.36
Las Colonias	1,627	1,289	1,487	1,469	1,262	79.23	91.40	90.29	77.57
9 de Julio	650	733	695	633	705	112.77	106.92	97.38	108.46
Rosario	18,014	18,441	17,816	18,633	16,313	102.37	98.90	103.44	90.56
San Cristóbal	1,218	881	1,074	1,080	1,114	72.33	88.18	88.67	91.46
San Javier	745	733	732	738	725	98.39	98.26	99.06	97.32
San Jerónimo	1,322	1,273	1,104	1,458	1,446	96.29	83.51	110.29	109.38
San Justo	732	892	904	911	872	121.86	123.50	124.45	119.13
San Lorenzo	2,431	2,713	2,784	2,644	2,465	111.60	114.52	108.76	101.40
San Martín	979	955	937	931	931	97.55	95.71	95.10	95.10
Vera	1,214	1,172	1,171	1,202	1,024	96.54	96.46	99.01	84.35
TOTAL	52,295	53,031	52,555	54,810	50,214	101.41	100.50	104.81	96.02

NOTAS: Elaboración propia en base a datos suministrados por la Dirección Prov. de Promoción y Protección de la Salud.

(1) Población comprende la franja etaria correspondiente, por departamento, proyectada por el I.P.E.C.

DIRECCION GENERAL DE PROGRAMACION Y ESTADISTICA HACENDAL.

**PROVINCIA DE SANTA FE
COBERTURAS DE VACUNAS - INGRESO ESCOLAR
PERIODO 2004**

DEPARTAMENTO	POBLACION 11 AÑOS ANUAL (1)	HEPATITIS B			TRIPLE VIRAL 11 AÑOS	COBERTURA %			
		1º DOSIS	2º DOSIS	3º DOSIS		HEPATITIS B			TRIPLE VIRAL
						1º DOSIS	2º DOSIS	3º DOSIS	
Belgrano	701	473	442	547	455	67.48	63.05	78.03	64.91
Caseros	1,238	867	653	648	688	70.03	52.75	52.34	55.57
Castellanos	3,124	2,327	1,980	2,837	1,819	74.49	63.38	90.81	58.23
Constitución	1,480	1,078	933	907	1,061	72.84	63.04	61.28	71.69
Garay	477	508	540	650	389	106.50	113.21	136.27	81.55
Gral. López	3,150	1,199	1,635	2,179	1,059	38.06	51.90	69.17	33.62
Gral. Obligado	3,846	2,564	2,216	2,754	2,386	66.67	57.62	71.61	62.04
Iriondo	1,090	835	788	819	776	76.61	72.29	75.14	71.19
La Capital	9,411	6,764	5,680	4,845	7,773	71.87	60.35	51.48	82.59
Las Colonias	1,726	1,265	1,080	1,053	1,481	73.29	62.57	61.01	85.81
9 de Julio	655	671	498	533	479	102.44	76.03	81.37	73.13
Rosario	20,293	12,197	11,003	10,683	10,146	60.10	54.22	52.64	50.00
San Cristóbal	1,407	1,005	824	1,086	1,226	71.43	58.56	77.19	87.14
San Javier	690	640	531	466	477	92.75	76.96	67.54	69.13
San Jerónimo	1,363	1,342	1,288	1,457	956	98.46	94.50	106.90	70.14
San Justo	863	653	454	514	567	75.67	52.61	59.56	65.70
San Lorenzo	2,686	1,737	1,687	1,161	1,368	64.67	62.81	43.22	50.93
San Martín	1,091	921	883	1,077	795	84.42	80.93	98.72	72.87
Vera	1,171	953	891	846	577	81.38	76.09	72.25	49.27
TOTAL	56,462	37,999	34,006	35,062	34,478	67.30	60.23	62.10	61.06

NOTAS: Elaboración propia en base a datos suministrados por la Dirección Prov. de Promoción y Protección de la Salud.

(1) Población comprende la franja etaria correspondiente, por departamento, proyectada por el I.P.E.C.

DIRECCION GENERAL DE PROGRAMACION Y ESTADISTICA HACENDAL.

**PROVINCIA DE SANTA FE
COBERTURAS DE VACUNAS - INGRESO ESCOLAR
PERIODO 2005**

DEPARTAMENTO	POBLACION 6 AÑOS ANUAL (1)	SABIN	TRIPLE BACT.	B.C.G.	TRIPLE VIRAL	COBERTURA %			
						SABIN	TRIPLE BACT.	B.C.G.	TRIPLE VIRAL
Belgrano	688	655	632	635	618	95.20	91.86	92.30	89.83
Caseros	1,091	966	983	954	959	88.54	90.10	87.44	87.90
Castellanos	2,974	2,895	2,672	2,849	2,515	97.34	89.85	95.80	84.57
Constitución	1,378	1,109	1,261	1,325	1,314	80.48	91.51	96.15	95.36
Garay	476	534	539	514	518	112.18	113.24	107.98	108.82
Gral. López	3,101	2,404	2,505	2,391	2,340	77.52	80.78	77.10	75.46
Gral. Obligado	3,727	3,316	2,698	3,322	2,876	88.97	72.39	89.13	77.17
Iriondo	1,013	882	858	808	924	87.07	84.70	79.76	91.21
La Capital	8,915	9,162	9,363	9,482	8,662	102.77	105.03	106.36	97.16
Las Colonias	1,627	1,287	1,320	1,440	1,400	79.10	81.13	88.51	86.05
9 de Julio	650	695	674	703	642	106.92	103.69	108.15	98.77
Rosario	18,014	17,654	16,393	18,130	18,111	98.00	91.00	100.64	100.54
San Cristóbal	1,218	1,169	1,156	1,113	1,194	95.98	94.91	91.38	98.03
San Javier	745	730	735	720	631	97.99	98.66	96.64	84.70
San Jerónimo	1,322	1,203	1,158	1,290	1,249	91.00	87.59	97.58	94.48
San Justo	732	769	791	788	792	105.05	108.06	107.65	108.20
San Lorenzo	2,431	2,078	2,116	2,079	1,972	85.48	87.04	85.52	81.12
San Martín	979	879	798	854	801	89.79	81.51	87.23	81.82
Vera	1,214	1,088	1,080	1,166	881	89.62	88.96	96.05	72.57
TOTAL	52,295	49,475	47,732	50,563	48,399	94.61	91.27	96.69	92.55

NOTAS: Elaboración propia en base a datos suministrados por la Dirección Prov. de Promoción y Protección de la Salud.

(1) Población comprende la franja etaria correspondiente, por departamento, proyectada por el I.P.E.C.

DIRECCION GENERAL DE PROGRAMACION Y ESTADISTICA HACENDAL.

**PROVINCIA DE SANTA FE
COBERTURAS DE VACUNAS - INGRESO ESCOLAR
PERIODO 2005**

DEPARTAMENTO	POBLACION 11 AÑOS ANUAL (1)	HEPATITIS B			TRIPLE VIRAL 11 AÑOS	COBERTURA %				
		1º DOSIS	2º DOSIS	3º DOSIS		HEPATITIS B			TRIPLE VIRAL	
						1º DOSIS	2º DOSIS	3º DOSIS		
Belgrano	701			275	405				39.23	57.77
Caseros	1,238			564	451				45.56	36.43
Castellanos	3,124			1,712	1,918				54.80	61.40
Constitución	1,480			668	534				45.14	36.08
Garay	477			507	243				106.29	50.94
Gral. López	3,150			1,391	717				44.16	22.76
Gral. Obligado	3,846			1,807	1,450				46.98	37.70
Iriondo	1,090			513	445				47.06	40.83
La Capital	9,411			4,116	4,821				43.74	51.23
Las Colonias	1,726			717	829				41.54	48.03
9 de Julio	655			492	479				75.11	73.13
Rosario	20,293			9,523	11,408				46.93	56.22
San Cristóbal	1,407			927	1,060				65.88	75.34
San Javier	690			566	638				82.03	92.46
San Jerónimo	1,363			1,011	763				74.17	55.98
San Justo	863			420	378				48.67	43.80
San Lorenzo	2,686			789	1,185				29.37	44.12
San Martín	1,091			838	476				76.81	43.63
Vera	1,171			460	736				39.28	62.85
TOTAL	56,462			27,296	28,936				48.34	51.25

NOTAS: Elaboración propia en base a datos suministrados por la Dirección Prov. de Promoción y Protección de la Salud.

(1) Población comprende la franja etaria correspondiente, por departamento, proyectada por el I.P.E.C.

No se recibió información sobre 1º y 2º dosis de vacunas Hepatitis B

DIRECCION GENERAL DE PROGRAMACION Y ESTADISTICA HACENDAL.

**PROVINCIA DE SANTA FE
COBERTURAS DE VACUNAS - INGRESO ESCOLAR
PERIODO 2006**

DEPARTAMENTO	POBLACION 6 AÑOS ANUAL (1)	SABIN	TRIPLE BACT.	B.C.G.	TRIPLE VIRAL	COBERTURA %			
						SABIN	TRIPLE BACT.	B.C.G.	TRIPLE VIRAL
Belgrano	688	616	556	616	587	89.53	80.81	89.53	85.32
Caseros	1,091	1,043	994	1,003	1,022	95.60	91.11	91.93	93.68
Castellanos	2,974	2,904	2,965	3,057	3,022	97.65	99.70	102.79	101.61
Constitución	1,378	1,146	1,192	1,191	1,181	83.16	86.50	86.43	85.70
Garay	476	484	486	483	449	101.68	102.10	101.47	94.33
Gral. López	3,101	2,678	2,677	2,640	2,602	86.36	86.33	85.13	83.91
Gral. Obligado	3,727	3,558	3,538	3,588	3,526	95.47	94.93	96.27	94.61
Iriondo	1,013	966	953	939	952	95.36	94.08	92.69	93.98
La Capital	8,915	10,599	10,712	10,792	9,730	118.89	120.16	121.05	109.14
Las Colonias	1,627	1,469	1,435	1,287	1,209	90.29	88.20	79.10	74.31
9 de Julio	650	597	597	661	660	91.85	91.85	101.69	101.54
Rosario	18,014	17,681	17,732	18,216	17,733	98.15	98.43	101.12	98.44
San Cristóbal	1,218	1,025	1,024	1,103	1,025	84.15	84.07	90.56	84.15
San Javier	745	600	599	595	546	80.54	80.40	79.87	73.29
San Jerónimo	1,322	1,220	1,173	1,224	1,207	92.28	88.73	92.59	91.30
San Justo	732	407	450	396	397	55.60	61.48	54.10	54.23
San Lorenzo	2,431	2,240	2,878	2,603	2,281	92.14	118.39	107.08	93.83
San Martín	979	921	886	790	874	94.08	90.50	80.69	89.27
Vera	1,214	934	1,048	1,050	986	76.94	86.33	86.49	81.22
TOTAL	52,295	51,088	51,895	52,234	49,989	97.69	99.24	99.88	95.59

NOTAS: Elaboración propia en base a datos suministrados por la Dirección Prov. de Promoción y Protección de la Salud.

(1) Población comprende la franja etaria correspondiente, por departamento, proyectada por el I.P.E.C.

No se recibió información referida a la población correspondiente a 11 años

DIRECCION GENERAL DE PROGRAMACION Y ESTADISTICA HACENDAL.

**PROVINCIA DE SANTA FE
COBERTURAS DE VACUNAS - INGRESO ESCOLAR
PERIODO 2007**

DEPARTAMENTO	POBLACION 6 AÑOS ANUAL (1)	SABIN	TRIPLE BACT.	B.C.G.	TRIPLE VIRAL	COBERTURA %			
						SABIN	TRIPLE BACT.	B.C.G.	TRIPLE VIRAL
Belgrano	688	612	631	194	625	88.95	91.72	28.20	90.84
Caseros	1,091	935	919	288	901	85.70	84.23	26.40	82.58
Castellanos	2,974	2,482	2,390	716	2,163	83.46	80.36	24.08	72.73
Constitución	1,378	1,164	1,162	170	1,148	84.47	84.33	12.34	83.31
Garay	476	437	444	191	445	91.81	93.28	40.13	93.49
Gral. López	3,101	2,533	2,536	803	2,495	81.68	81.78	25.89	80.46
Gral. Obligado	3,727	3,458	2,720	538	3,493	92.78	72.98	14.44	93.72
Iriondo	1,013	807	731	226	788	79.66	72.16	22.31	77.79
La Capital	8,915	8,905	9,142	2,415	8,946	99.89	102.55	27.09	100.35
Las Colonias	1,627	1,584	1,624	561	1,489	97.36	99.82	34.48	91.52
9 de Julio	650	714	718	34	639	109.85	110.46	5.23	98.31
Rosario	18,014	16,579	16,541	7,433	17,692	92.03	91.82	41.26	98.21
San Cristóbal	1,218	1,066	1,086	250	988	87.52	89.16	20.53	81.12
San Javier	745	600	601	219	595	80.54	80.67	29.40	79.87
San Jerónimo	1,322	1,295	1,255	308	1,319	97.96	94.93	23.30	99.77
San Justo	732	626	791	240	662	85.52	108.06	32.79	90.44
San Lorenzo	2,431	2,183	2,228	302	2,078	89.80	91.65	12.42	85.48
San Martín	979	877	835	210	836	89.58	85.29	21.45	85.39
Vera	1,214	1,135	913	263	1,051	93.49	75.21	21.66	86.57
TOTAL	52,295	47,992	47,267	15,361	48,353	91.77	90.39	29.37	92.46

NOTAS: Elaboración propia en base a datos suministrados por la Dirección Prov. de Promoción y Protección de la Salud.

(1) Población comprende la franja etaria correspondiente, por departamento, proyectada por el I.P.E.C.

DIRECCION GENERAL DE PROGRAMACION Y ESTADISTICA HACENDAL.

**PROVINCIA DE SANTA FE
COBERTURAS DE VACUNAS - INGRESO ESCOLAR
PERIODO 2007**

DEPARTAMENTO	POBLACION 11 AÑOS ANUAL (1)	HEPATITIS B			TRIPLE VIRAL 11 AÑOS	COBERTURA %			
		1º DOSIS	2º DOSIS	3º DOSIS		HEPATITIS B			TRIPLE VIRAL
						1º DOSIS	2º DOSIS	3º DOSIS	
Belgrano	701	484	357	306	437	69.04	50.93	43.65	62.34
Caseros	1,238	741	607	626	259	59.85	49.03	50.57	20.92
Castellanos	3,124	1,712	1,657	1,491	1,073	54.80	53.04	47.73	34.35
Constitución	1,480	823	599	506	406	55.61	40.47	34.19	27.43
Garay	477	547	530	444	251	114.68	111.11	93.08	52.62
Gral. López	3,150	1,516	1,181	1,012	605	48.13	37.49	32.13	19.21
Gral. Obligado	3,846	2,919	2,391	2,211	1,561	75.90	62.17	57.49	40.59
Iriondo	1,090	693	559	538	302	63.58	51.28	49.36	27.71
La Capital	9,411	5,893	5,246	4,968	4,609	62.62	55.74	52.79	48.97
Las Colonias	1,726	992	853	742	670	57.47	49.42	42.99	38.82
9 de Julio	655	566	424	347	440	86.41	64.73	52.98	67.18
Rosario	20,293	12,973	11,624	11,070	8,974	63.93	57.28	54.55	44.22
San Cristóbal	1,407	825	872	556	732	58.64	61.98	39.52	52.03
San Javier	690	668	530	428	547	96.81	76.81	62.03	79.28
San Jerónimo	1,363	1,318	1,128	1,027	782	96.70	82.76	75.35	57.37
San Justo	863	481	364	316	203	55.74	42.18	36.62	23.52
San Lorenzo	2,686	1,463	1,110	927	1,397	54.47	41.33	34.51	52.01
San Martín	1,091	893	737	477	483	81.85	67.55	43.72	44.27
Vera	1,171	1,247	774	545	1,217	106.49	66.10	46.54	103.93
TOTAL	56,462	36,754	31,543	28,537	24,948	65.10	55.87	50.54	44.19

NOTAS: Elaboración propia en base a datos suministrados por la Dirección Prov. de Promoción y Protección de la Salud.

(1) Población comprende la franja etaria correspondiente, por departamento, proyectada por el I.P.E.C.

DIRECCION GENERAL DE PROGRAMACION Y ESTADISTICA HACENDAL.

**PROVINCIA DE SANTA FE
COBERTURAS DE VACUNAS - INGRESO ESCOLAR
PERIODO 2008**

DEPARTAMENTO	POBLACION 6 AÑOS ANUAL (1)	SABIN	TRIPLE BACT.	B.C.G.	TRIPLE VIRAL	COBERTURA %			
						SABIN	TRIPLE BACT.	B.C.G.	TRIPLE VIRAL
Belgrano	622	623	585		569	100.16	94.05		91.48
Caseros	986	972	950		927	98.58	96.35		94.02
Castellanos	2,811	1,877	2,139		1,809	66.77	76.09		64.35
Constitución	1,235	1,232	1,378		1,290	99.76	111.58		104.45
Garay	459	417	400		428	90.85	87.15		93.25
Gral. López	2,810	2,697	2,626		2,517	95.98	93.45		89.57
Gral. Obligado	3,501	4,097	3,832		4,066	117.02	109.45		116.14
Iriondo	904	839	786		774	92.81	86.95		85.62
La Capital	8,503	9,435	9,472		9,028	110.96	111.40		106.17
Las Colonias	1,507	1,823	1,866		1,586	120.97	123.82		105.24
9 de Julio	587	826	826		826	140.72	140.72		140.72
Rosario	17,076	14,822	13,790		15,194	86.80	80.76		88.98
San Cristóbal	1,099	792	753		843	72.07	68.52		76.71
San Javier	702	544	547		546	77.49	77.92		77.78
San Jerónimo	1,213	1,210	1,287		1,231	99.75	106.10		101.48
San Justo	670	834	847		702	124.48	126.42		104.78
San Lorenzo	2,244	3,523	3,596		2,534	157.00	160.25		112.92
San Martín	892	971	982		946	108.86	110.09		106.05
Vera	1,121	1,021	1,054		906	91.08	94.02		80.82
TOTAL	48,942	48,555	47,716		46,722	99.21	97.49		95.46

NOTAS: Elaboración propia en base a datos suministrados por la Dirección Prov. de Promoción y Protección de la Salud.

(1) Población comprende la franja etaria correspondiente, por departamento, proyectada por el I.P.E.C.

DIRECCION GENERAL DE PROGRAMACION Y ESTADISTICA HACENDAL.

**PROVINCIA DE SANTA FE
COBERTURAS DE VACUNAS - INGRESO ESCOLAR
PERIODO 2008**

DEPARTAMENTO	POBLACION 11 AÑOS ANUAL (1)	HEPATITIS B			TRIPLE VIRAL 11 AÑOS	COBERTURA %			
		1º DOSIS	2º DOSIS	3º DOSIS		HEPATITIS B			TRIPLE VIRAL
						1º DOSIS	2º DOSIS	3º DOSIS	
Belgrano	642	417	378	422	192	64.95	58.88	65.73	29.91
Caseros	1,133	707	582	524	158	62.40	51.37	46.25	13.95
Castellanos	2,990	1,550	1,375	1,418	486	51.84	45.99	47.42	16.25
Constitución	1,343	923	849	657	442	68.73	63.22	48.92	32.91
Garay	466	460	450	466	51	98.71	96.57	100.00	10.94
Gral. López	2,890	1,805	1,442	1,287	462	62.46	49.90	44.53	15.99
Gral. Obligado	3,658	2,612	2,545	2,739	962	71.41	69.57	74.88	26.30
Iriondo	984	728	661	696	201	73.98	67.17	70.73	20.43
La Capital	9,088	6,642	5,738	5,554	5,746	73.09	63.14	61.11	63.23
Las Colonias	1,618	1,149	1,029	1,025	642	71.01	63.60	63.35	39.68
9 de Julio	598	491	364	395	278	82.11	60.87	66.05	46.49
Rosario	19,475	12,875	11,174	9,784	9,471	66.11	57.38	50.24	48.63
San Cristóbal	1,286	749	654	535	423	58.24	50.86	41.60	32.89
San Javier	658	658	558	524	365	100.00	84.80	79.64	55.47
San Jerónimo	1,266	1,168	1,082	1,081	267	92.26	85.47	85.39	21.09
San Justo	800	852	809	630	182	106.50	101.13	78.75	22.75
San Lorenzo	2,510	1,731	1,500	1,258	1,611	68.96	59.76	50.12	64.18
San Martín	1,007	652	658	710	205	64.75	65.34	70.51	20.36
Vera	1,094	847	720	642	461	77.42	65.81	58.68	42.14
TOTAL	53,506	37,016	32,568	30,347	22,605	69.18	60.87	56.72	42.25

NOTAS: Elaboración propia en base a datos suministrados por la Dirección Prov. de Promoción y Protección de la Salud.

(1) Población comprende la franja etaria correspondiente, por departamento, proyectada por el I.P.E.C.

DIRECCION GENERAL DE PROGRAMACION Y ESTADISTICA HACENDAL.

Provincia de Santa Fe

Cobertura de Vacunas Triple, Sabín y BCG

Período 1995 - 2008

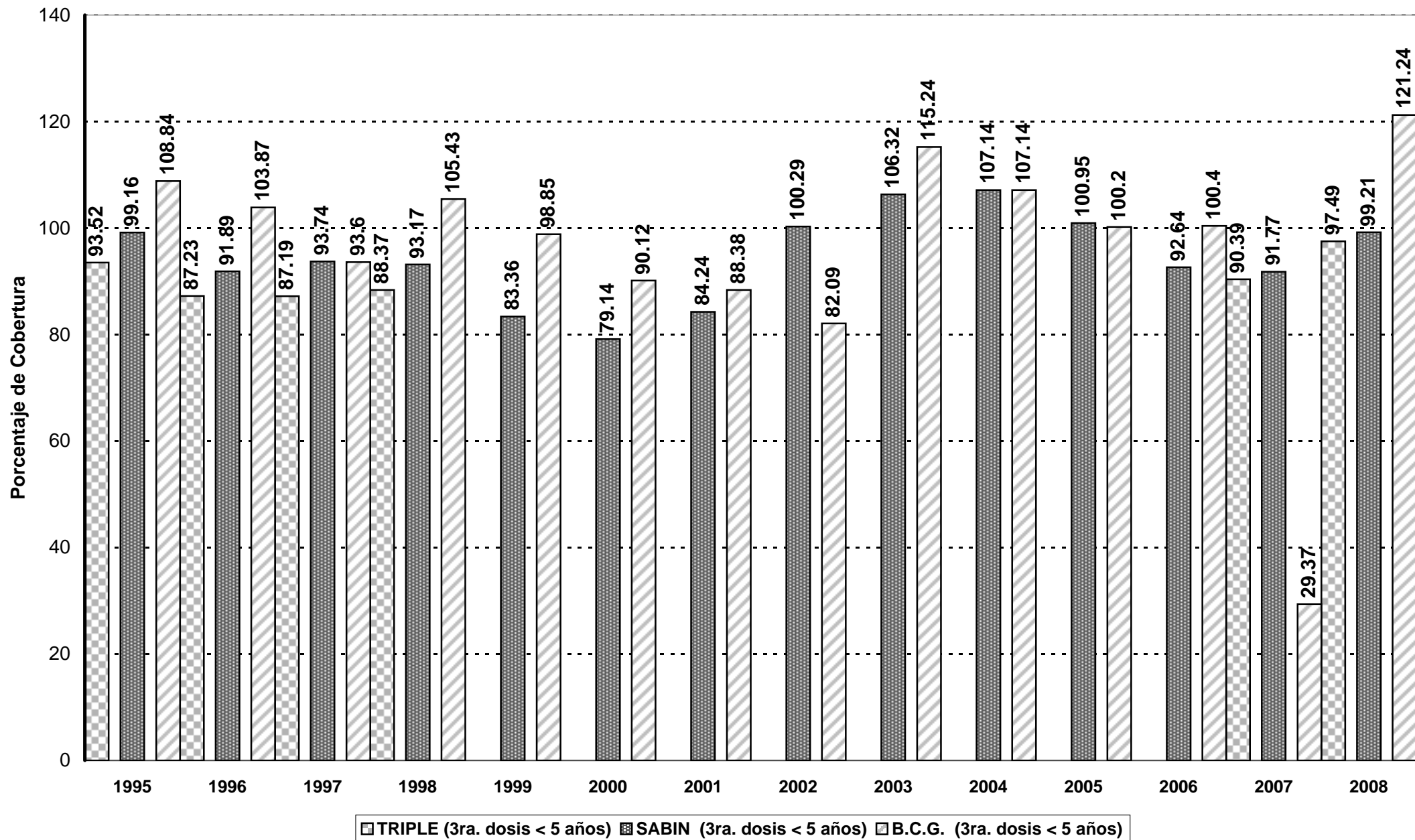

Provincia de Santa Fe

Cobertura de Vacunas Antisarampionosa, Triple Viral, Antihaemophilus, Cuádruple y Hepatitis B
Período 1995 - 2008

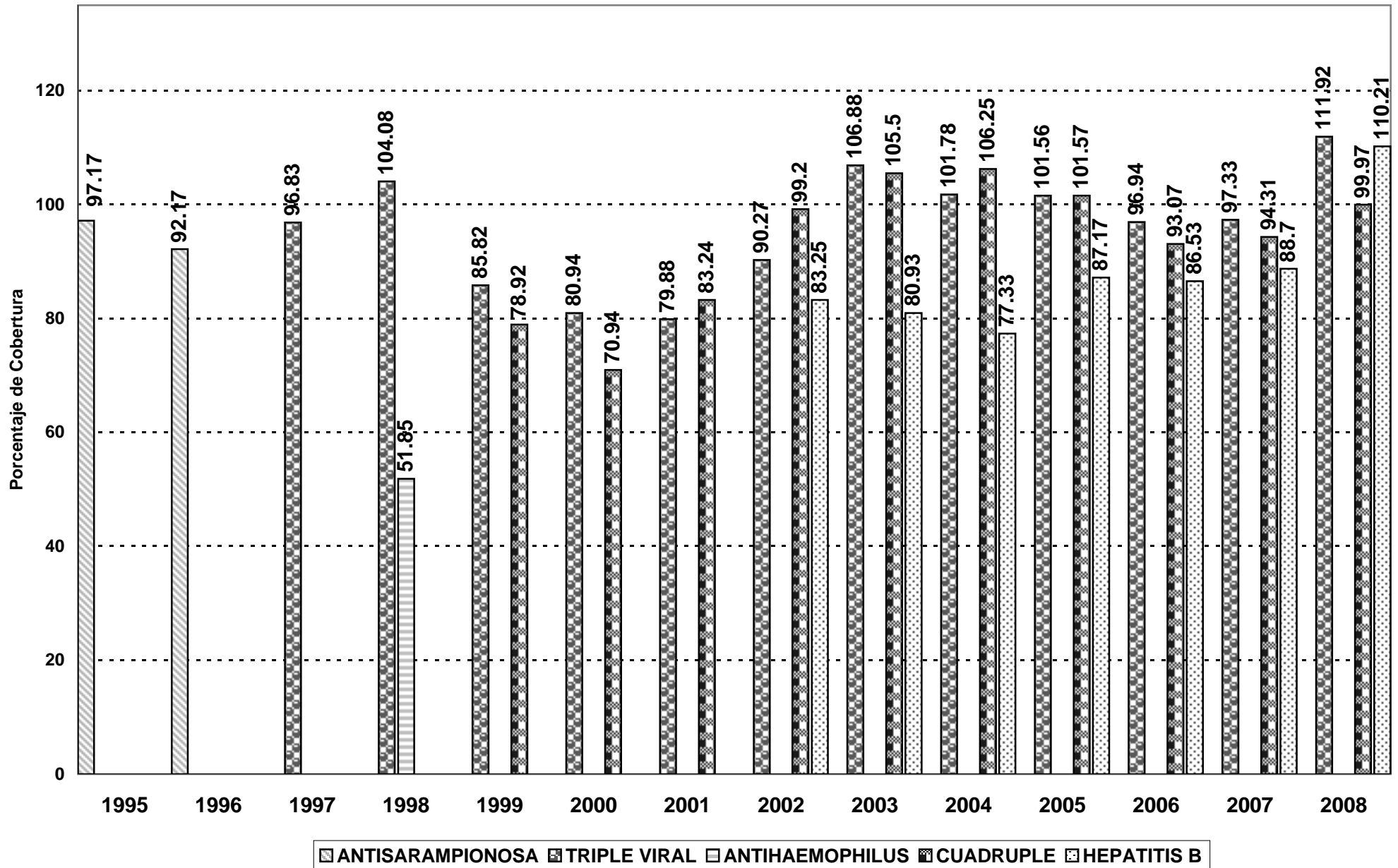

ESTADISTICAS VITALES

Su utilización es de gran importancia en todos los niveles de evaluación, planificación y decisión, ya que permiten medir la situación de salud de un determinado grupo y orientar la programación de actividades que mejoren las condiciones imperantes.

NACIDO VIVO: Es la expulsión o extracción completa del cuerpo de la madre, prescindiendo de la duración del embarazo, de un producto de la concepción, que después de tal separación manifieste cualquier signo de vida.

DEFUNCION FETAL: Es la muerte ocurrida con anterioridad a la expulsión completa o extracción del cuerpo de la madre, de un producto de la concepción cualquiera que haya sido la duración del embarazo.

MORTALIDAD INFANTIL: Comprende la mortalidad de menores de un año.

Se llama mortalidad neonatal a la ocurrida en el transcurso de los primeros veintiocho días de vida y mortalidad postneonatal a la ocurrida en el período que va desde los veintiocho días hasta los once meses y veintinueve días.

El estudio de la mortalidad infantil debe tener en cuenta un conjunto de factores que influyen en la misma: biológicos, demográficos, geográficos, socio-económicos, culturales, ambientales y de atención de la salud.

Si se analizan las cifras absolutas de defunciones infantiles ocurridas en el período 1980-2008, podemos observar un importante decrecimiento, ya que al comienzo de la serie se sucedieron 1.747 casos para llegar a 611 casos en 2008, decayendo la tasa por mil nacidos vivos del 29,6% al 11,1% respectivamente, valor que representa el mínimo en los 29 años que se analizan. Corresponden en el año 2008 las tasas más altas a los departamentos San Javier (20,5%), Belgrano (16,7%) y Vera (13,9).

Las defunciones fetales disminuyeron en valores absolutos un 45% a lo largo de la serie considerada, alcanzando la tasa por mil nacidos vivos en el año 2008 el 8,0%.

La tasa de natalidad descendió del 20,7 en 1986 al 16,8% en 2008. En los departamentos Castellanos, General Obligado, La Capital, 9 de Julio, Rosario, San Lorenzo y Vera se superó la tasa provincial en el año 2008.

PROVINCIA DE SANTA FE

DEFUNCIONES FETALES Y TASA POR MIL NACIDOS VIVOS SEGUN JURISDICCION DE RESIDENCIA HABITUAL DE LA MADRE

PERIODO 2001-2008

JURISDICCION DE RESIDENCIA HABITUAL	AÑO 1980		AÑO 1981		AÑO 1982		AÑO 1983		AÑO 1984		AÑO 1985		AÑO 1986		AÑO 1987		AÑO 1988		AÑO 1989		AÑO 1990	
	CIFRAS	TASA	CIFRAS	TASA	CIFRAS	TASA	CIFRAS	TASA	CIFRAS	TASA	CIFRAS	TASA	CIFRAS	TASA	CIFRAS	TASA	CIFRAS	TASA	CIFRAS	TASA	CIFRAS	TASA
	ABSOLUTAS		ABSOLUTAS		ABSOLUTAS		ABSOLUTAS		ABSOLUTAS		ABSOLUTAS		ABSOLUTAS		ABSOLUTAS		ABSOLUTAS		ABSOLUTAS		ABSOLUTAS	
Belgrano	8	11.5	13	19.9	5	7.5	7	10.4	7	10.1	9	13.0	10	13.6	16	21.7	4	5.5	8	10.4	5	6.3
Caseros	8	6.2	17	12.6	11	9.0	15	11.7	15	11.8	17	13.3	19	14.2	13	10.3	11	9.0	12	10.2	11	9.0
Castellanos	24	10.6	35	14.6	30	11.5	30	11.4	41	16.2	31	11.3	27	10.1	19	7.0	22	7.7	31	10.6	34	11.5
Constitución	22	13.8	14	9.0	19	12.1	25	9.4	12	7.5	18	11.1	11	6.7	18	11.7	14	9.7	20	15.6	13	8.3
Garay	10	23.3	8	15.9	10	20.8	4	8.2	8	20.1	5	11.9	12	28.0	6	16.2	4	10.0	2	5.0	4	8.7
General López	60	18.3	76	24.1	62	21.2	67	21.0	57	17.8	60	18.8	59	19.3	50	18.5	49	12.5	54	18.3	64	20.6
General Obligado	53	11.6	87	24.1	49	12.5	56	13.3	51	13.6	39	10.7	62	19.3	38	10.2	43	10.5	47	11.8	40	11.1
Iriondo	19	15.8	19	16.6	21	18.5	15	12.9	20	18.9	15	13.6	16	13.7	16	14.9	16	15.3	14	12.9	6	5.8
La Capital	185	17.4	233	22.8	234	23.6	225	24.5	170	17.3	219	21.7	174	17.4	168	17.0	181	18.1	183	18.3	230	23.0
Las Colonias	22	12.6	19	11.5	14	9.1	20	11.7	16	10.4	16	10.1	18	11.1	15	11.6	24	14.4	14	8.6	11	6.5
9 de Julio	11	15.7	14	14.5	10	10.8	16	14.4	14	20.7	6	6.9	18	26.2	9	12.6	7	10.5	9	13.9	11	14.6
Rosario	406	18.9	431	20.6	434	21.8	444	22.8	353	18.8	359	16.3	374	17.7	310	15.1	340	17.0	350	17.9	464	22.3
San Cristóbal	24	19.5	20	13.3	22	15.1	29	19.6	26	17.5	27	19.9	22	17.1	15	11.6	29	20.1	17	11.3	21	13.9
San Javier	14	18.6	14	20.4	15	19.4	20	19.2	17	23.3	11	15.1	9	11.7	10	14.7	12	16.4	15	19.7	9	11.3
San Jerónimo	13	8.9	26	16.5	19	13.7	19	13.1	22	17.0	21	16.0	17	12.5	16	12.3	7	5.8	13	8.7	17	12.4
San Justo	9	10.3	8	9.7	7	8.7	5	5.4	9	11.6	4	4.8	10	12.8	7	10.0	5	6.3	5	5.8	8	9.2
San Lorenzo	20	7.2	33	12.2	24	9.7	27	9.3	33	13.7	26	10.4	22	10.8	18	8.2	22	8.3	12	5.1	6	2.4
San Martín	16	16.6	16	15.4	16	16.0	7	7.1	9	10.0	9	9.4	14	14.2	9	9.4	10	10.4	6	5.9	5	4.6
Vera	21	18.0	23	15.1	25	17.4	30	17.0	25	13.6	26	20.9	17	12.5	19	13.9	18	14.4	13	9.0	18	12.0
Total Provincia	945	16.0	1,106	19.0	1,027	18.3	1,061	18.3	905	16.5	918	15.8	911	16.2	772	14.0	818	14.4	825	14.8	977	16.9
Otras	40		8		66		31		29		40		12		30		32		36		8	
Total General	985	16.7	1,114	19.2	1,093	19.5	1,092	18.9	934	17.1	958	16.4	923	16.4	802	14.5	850	14.9	861	15.4	985	17.0

Fuente: Datos suministrados por la Dirección General de Estadística del Ministerio de Salud.

NOTA: **Defunción Fetal:** Comprende la mortalidad del feto antes de la expulsión o extracción del cuerpo de la madre, cualquiera que haya sido la duración del embarazo.
Nacido Vivo: Es la expulsión o extracción completa del cuerpo de la madre prescindiendo de la duración del embarazo, de un producto de la concepción que respire o manifieste cualquier otro signo de vida.

JURISDICCION DE RESIDENCIA HABITUAL	AÑO 1991		AÑO 1992		AÑO 1993		AÑO 1994		AÑO 1995		AÑO 1996		AÑO 1997		AÑO 1998		AÑO 1999		AÑO 2000	
	CIFRAS	TASA	CIFRAS	TASA	CIFRAS	TASA	CIFRAS	TASA	CIFRAS	TASA	CIFRAS	TASA	CIFRAS	TASA	CIFRAS	TASA	CIFRAS	TASA	CIFRAS	TASA
	ABSOLUTAS		ABSOLUTAS		ABSOLUTAS		ABSOLUTAS		ABSOLUTAS		ABSOLUTAS		ABSOLUTAS		ABSOLUTAS		ABSOLUTAS		ABSOLUTAS	
Belgrano	13	16.7	8	10.4	7	9.6	2	2.9	12	17.3	11	15.6	7	10.1	7	11.4	3	4.1	7	10.4
Caseros	11	8.7	20	17.1	16	13.9	18	15.2	15	14.8	11	10.4	10	10.6	11	12.0	9	8.2	13	13
Castellanos	42	14.0	28	10.2	29	9.8	28	9.3	37	12.7	30	9.7	32	11.0	25	8.8	15	4.8	15	4.8
Constitución	20	10.6	17	13.4	18	12.8	15	11.0	14	12.3	14	11.0	16	12.4	22	17.3	8	6.1	8	5.7
Garay	10	21.2	8	17.7	4	10.2	6	14.7	6	14.6	4	10.2	8	17.8	4	8.5	4	9.6	5	11.2
General López	73	22.6	52	16.2	37	11.7	38	9.8	51	16.8	41	13.3	42	14.0	34	11.7	40	13	38	12.9
General Obligado	41	9.5	60	17.5	41	11.3	27	7.5	38	10.4	57	15.4	53	14.0	38	10.5	35	8.3	47	12.1
Iriondo	11	9.5	16	15.5	12	11.9	8	7.8	11	11.6	7	7.4	9	10.7	11	12.1	8	9.2	15	15.9
La Capital	217	21.2	137	13.5	149	15.9	142	14.8	98	9.3	94	8.7	116	11.6	97	9.6	78	7.6	96	8.9
Las Colonias	22	13.3	22	14.3	19	12.3	18	11.2	22	13.6	17	10.7	17	11.8	11	6.9	19	12.4	12	7.5
9 de Julio	19	27.3	11	16.8	9	12.4	11	15.2	12	16.9	9	11.6	11	14.8	8	12.4	7	8.1	5	7.6
Rosario	426	19.7	400	18.7	329	15.7	288	14.3	345	16.0	346	15.6	261	13.5	296	16.0	252	12.1	279	13.3
San Cristóbal	15	9.7	22	15.1	19	13.5	19	13.2	22	16.7	16	12.1	12	9.5	11	9.4	16	13.9	10	8.6
San Javier	19	20.4	10	12.5	15	18.5	15	19.6	18	22.6	16	18.7	12	15.5	8	11.4	15	22.3	8	11.6
San Jerónimo	18	13.4	20	14.6	16	12.3	20	15.8	9	7.6	20	16.2	20	16.6	24	19.5	25	20.4	13	10.2
San Justo	11	12.8	14	17.7	7	8.6	10	12.2	7	9.0	8	9.4	14	17.1	13	16.2	5	6.3	13	15.9
San Lorenzo	26	12.8	22	11.3	27	13.4	27	13.0	29	14.5	25	12.3	24	12.8	21	9.3	23	12.1	20	10.4
San Martín	9	8.6	13	12.3	10	10.2	12	12.1	11	11.4	12	11.9	16	18.5	9	10.0	7	8	10	10.1
Vera	20	13.2	20	14.3	21	15.3	19	13.0	20	14.9	12	8.7	15	12.1	21	16.9	20	16.1	10	8.4
Total Provincia	1,027	17.2	901	15.9	786	14.1	726	13.0	778	13.7	757	13.0	697	13.0	671	12.7	589	10.5	626	11.1
Otras	59		37		64		47		42		25		21		20		8		12	
Total General	1,086	18.2	938	16.6	850	15.2	773	13.8	820	14.5	782	13.4	718	13.4	691	13.1	597	10.8	638	11.3

Fuente: Datos suministrados por la Dirección General de Estadística del Ministerio de Salud.

NOTA:

Defunción Fetal: Comprende la mortalidad del feto antes de la expulsión o extracción del cuerpo de la madre, cualquiera que haya sido la duración del embarazo.

Nacido Vivo: Es la expulsión o extracción completa del cuerpo de la madre prescindiendo de la duración del embarazo, de un producto de la concepción que respire o manifieste cualquier otro signo de vida.

JURISDICCION DE RESIDENCIA HABITUAL	AÑO 2001		AÑO 2002		AÑO 2003		AÑO 2004		AÑO 2005		AÑO 2006		AÑO 2007		AÑO 2008	
	CIFRAS	TASA	CIFRAS	TASA	CIFRAS	TASA	CIFRAS	TASA	CIFRAS	TASA	CIFRAS	TASA	CIFRAS	TASA	CIFRAS	TASA
	ABSOLUTAS		ABSOLUTAS		ABSOLUTAS		ABSOLUTAS		ABSOLUTAS		ABSOLUTAS		ABSOLUTAS		ABSOLUTAS	
Belgrano	6	10.3	3	4.6	5	7.9	5	7.4	4	5.9	3	4.7	4	6.0	7	4.2
Caseros	12	12.5	8	8.0	10	9.0	9	8.4	11	10.1	13	12.7	10	9.6	10	8.9
Castellanos	26	8.8	24	7.9	27	8.9	18	5.8	25	8.6	13	4.4	13	4.6	18	4.0
Constitución	10	7.2	12	9.3	4	3.1	11	7.8	6	4.6	6	4.5	5	4.1	7	4.4
Garay	7	19.1	7	16.0	4	8.7	4	9.5	5	16.1					1	2.8
General López	51	18.3	41	14.2	41	13.4	50	17.0	45	15.8	28	9.8	19	6.8	20	2.8
General Obligado	41	10.2	28	6.8	29	7.3	37	9.3	24	7.4	19	6.1	18	5.9	27	5.4
Iriondo	11	12.9	11	12.6	11	11.5	6	6.3	8	8.7	9	10.6	7	7.8	11	7.5
La Capital	94	9.3	91	9.3	91	9.1	78	7.4	73	7.9	57	6.5	87	10.0	64	5.0
Las Colonias	13	8.5	12	7.9	16	9.5	23	14.1	11	7.0	9	5.8	10	6.8	12	5.0
9 de Julio	5	6.8	10	12.4	5	6.3	2	2.6	8	13.1	3	5.3	3	5.1	2	3.6
Rosario	266	15.2	272	15.5	309	17.1	315	16.7	258	13.7	231	12.4	223	11.7	168	8.0
San Cristóbal	12	11.1	17	14.3	13	9.9	14	10.6	9	7.8	9	8.7	7	6.3	9	7.8
San Javier	8	11.8	3	4.3	11	15.2	8	12.3	6	11.6	6	13.7	4	8.6	7	5.8
San Jerónimo	12	11.1	19	14.4	11	8.0	16	11.5	13	10.8	12	10.6	5	4.2	7	5.8
San Justo	5	6.7	6	7.5	5	6.7	11	14.4	10	13.9	9	13.1	3	4.5	7	10.1
San Lorenzo	33	19.1	44	18.7	43	16.1	42	15.8	28	10.4	43	16.5	6	2.3	41	14.5
San Martín	5	5.8	5	5.4	11	11.2	7	7.7	5	5.7	4	4.4	6	7.0	4	4.2
Vera	16	13.3	14	10.9	11	9.0	16	13.1	9	8.5	6	6.7	7	8.0	9	9.6
Total Provincia	633	12.4	627	12.0	657	12.2	672	12.1	558	10.9	480	9.5	437	8.7	431	7.9
Otras	6		4		8		12		10		7				7	
Total General	639	12.5	631	12.1	665	12.3	684	12.3	568	11.1	487	9.6	437	8.7	438	8.0

Fuente: Datos suministrados por la Dirección General de Estadística del Ministerio de Salud.

NOTA: **Defunción Fetal:** Comprende la mortalidad del feto antes de la expulsión o extracción del cuerpo de la madre, cualquiera que haya sido la duración del embarazo.
Nacido Vivo: Es la expulsión o extracción completa del cuerpo de la madre prescindiendo de la duración del embarazo, de un producto de la concepción que respire o manifieste cualquier otro signo de vida.

PROVINCIA DE SANTA FE
DEFUNCIONES FETALES EN EL PERIODO 1980-2008

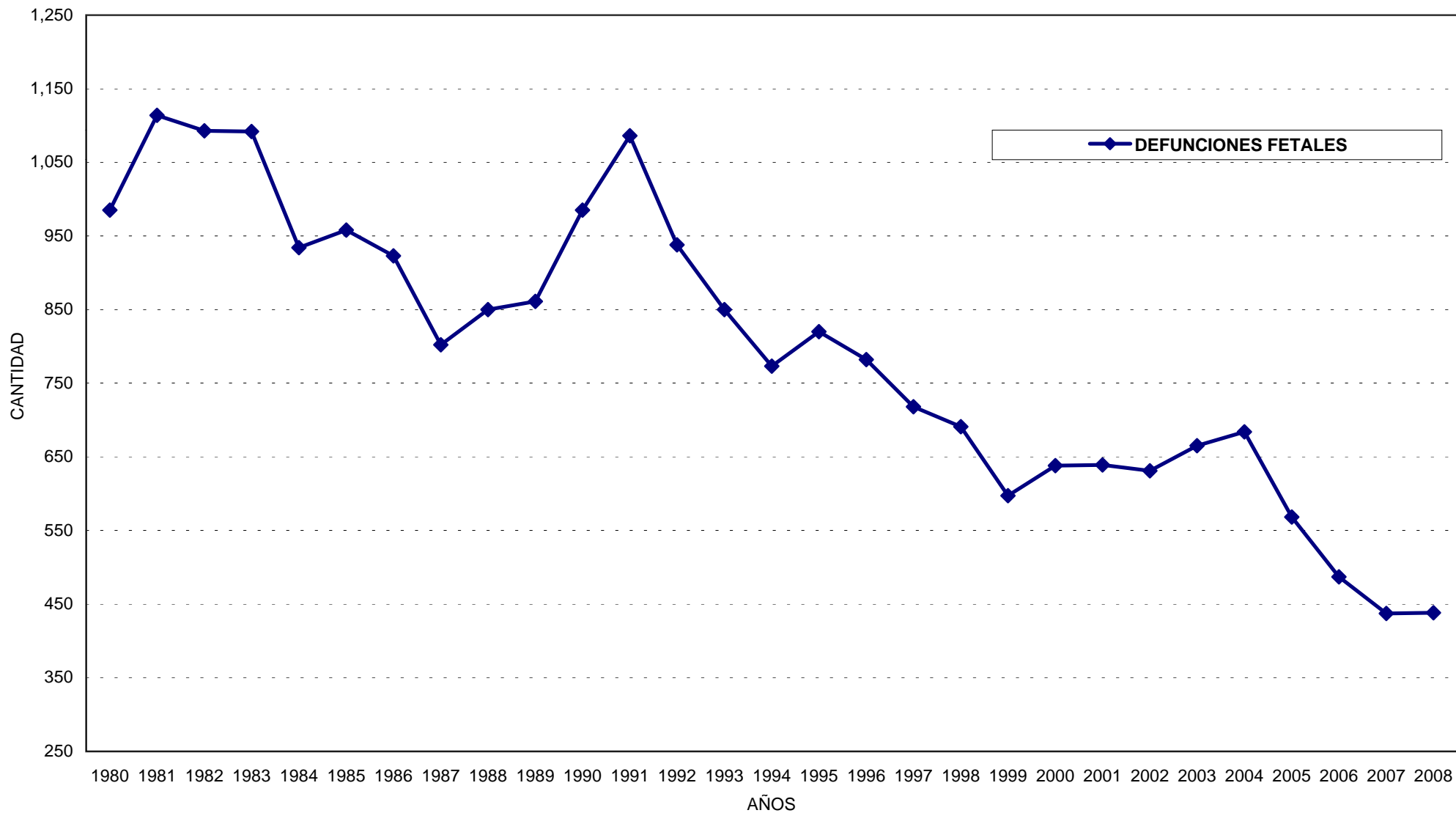

PROVINCIA DE SANTA FE

DEFUNCIONES INFANTILES Y TASA POR MIL NACIDOS VIVOS SEGUN JURISDICCION DE RESIDENCIA HABITUAL DE LA MADRE

PERIODO 1980-2008

JURISDICCION DE RESIDENCIA HABITUAL	AÑO 1980		AÑO 1981		AÑO 1982		AÑO 1983		AÑO 1984		AÑO 1985		AÑO 1986		AÑO 1987		AÑO 1988		AÑO 1989		AÑO 1990	
	CIFRAS	TASA	CIFRAS	TASA	CIFRAS	TASA	CIFRAS	TASA	CIFRAS	TASA	CIFRAS	TASA	CIFRAS	TASA	CIFRAS	TASA	CIFRAS	TASA	CIFRAS	TASA	CIFRAS	TASA
	ABSOLUTAS		ABSOLUTAS		ABSOLUTAS		ABSOLUTAS		ABSOLUTAS		ABSOLUTAS		ABSOLUTAS		ABSOLUTAS		ABSOLUTAS		ABSOLUTAS		ABSOLUTAS	
Belgrano	21	30.2	15	23.0	21	31.6	16	23.7	16	23.1	13	18.8	17	23.2	8	10.9	13	17.5	15	19.6	18	22.9
Caseros	17	13.1	19	14.1	24	19.6	19	14.9	13	10.3	25	19.5	18	13.4	17	13.5	18	14.8	17	14.6	21	17.0
Castellanos	69	30.5	62	25.8	53	20.2	57	21.7	59	23.3	48	17.6	41	15.3	64	23.5	38	13.4	51	17.4	53	18.0
Constitución	33	20.7	33	21.3	29	18.4	35	22.0	19	11.9	29	17.9	31	18.8	20	13.0	20	13.9	17	13.3	16	10.1
Garay	18	42.1	9	18.0	7	14.6	15	30.7	13	32.7	13	31.0	10	23.3	7	18.9	10	25.0	9	22.7	9	19.6
General López	97	29.5	87	27.5	87	29.7	81	25.4	81	25.4	79	24.7	65	21.3	73	27.0	50	13.1	66	22.4	80	25.8
General Obligado	195	42.8	146	40.5	139	35.5	124	29.5	121	32.2	106	29.2	111	34.5	88	23.5	95	23.2	97	24.3	90	24.8
Iriondo	32	26.7	22	19.2	26	22.9	24	20.7	12	11.3	26	23.6	23	19.7	21	19.6	24	23.0	13	12.0	25	24.3
La Capital	315	29.7	297	29.1	315	31.8	267	29.0	284	29.0	246	24.3	251	25.1	203	20.5	226	22.6	215	21.5	215	21.4
Las Colonias	45	25.8	34	20.6	40	26.1	38	22.3	41	26.6	30	18.8	32	19.7	36	23.8	26	15.6	24	14.9	25	14.6
9 de Julio	29	41.5	42	43.5	32	34.5	34	30.6	20	29.6	24	27.5	27	39.3	16	22.4	13	19.5	19	29.4	17	22.4
Rosario	535	24.9	594	28.4	573	28.9	541	27.8	464	24.7	528	23.9	542	25.6	487	23.8	482	24.2	460	23.5	525	25.3
San Cristóbal	48	39.1	46	30.5	50	34.3	52	35.1	38	25.6	40	29.5	48	37.3	29	21.5	36	24.9	34	22.6	30	19.8
San Javier	39	52.0	23	33.6	22	28.4	25	24.0	31	42.4	31	42.4	24	31.2	10	14.7	21	28.8	17	22.3	15	18.9
San Jerónimo	46	31.6	41	26.0	46	33.1	40	27.6	41	31.7	23	17.5	21	15.5	20	15.3	30	24.9	23	15.4	23	16.7
San Justo	34	38.9	19	23.0	18	22.3	16	17.2	18	23.1	20	24.0	17	21.8	18	25.9	16	20.0	15	17.3	13	15.0
San Lorenzo	43	15.5	56	21.0	53	21.4	62	21.3	41	16.9	38	15.2	42	20.6	67	30.8	41	15.5	53	22.3	53	20.8
San Martín	24	24.9	23	22.2	28	28.1	19	19.2	22	24.6	19	19.8	15	15.3	12	12.6	14	14.6	11	10.8	8	7.3
Vera	67	57.6	68	44.7	78	54.3	72	40.9	80	43.4	58	46.6	51	37.5	48	35.2	31	24.8	47	32.6	33	21.9
Total Provincia	1,707	28.9	1,636	28.2	1,641	29.2	1,537	26.8	1,414	25.8	1,396	23.9	1,386	24.6	1,245	22.5	1,129	21.6	1,217	21.8	1,272	22.0
Otras	40		40		55		51		69		47		77		61		95		114		89	
Total General	1,747	29.6	1,676	28.9	1,696	30.2	1,588	27.8	1,483	27.1	1,443	24.8	1,463	26	1,306	23.6	1,224	23.3	1,331	23.6	1,361	23.5

Fuente: Datos suministrados por la Dirección General de Estadística del Ministerio de Salud.

NOTA: **Defunción Infantil:** Comprende la mortalidad de menores de un año.

Nacido Vivo: Es la expulsión o extracción completa del cuerpo de la madre prescindiendo de la duración del embarazo, de un producto de la concepción que respire o manifieste cualquier otro signo de vida.

DIRECCION GENERAL DE PROGRAMACION Y ESTADISTICA HACENDAL

JURISDICCION DE RESIDENCIA HABITUAL	AÑO 1991		AÑO 1992		AÑO 1993		AÑO 1994		AÑO 1995		AÑO 1996		AÑO 1997		AÑO 1998		AÑO 1999		AÑO 2000	
	CIFRAS	TASA	CIFRAS	TASA	CIFRAS	TASA	CIFRAS	TASA	CIFRAS	TASA	CIFRAS	TASA	CIFRAS	TASA	CIFRAS	TASA	CIFRAS	TASA	CIFRAS	TASA
	ABSOLUTAS		ABSOLUTAS		ABSOLUTAS		ABSOLUTAS		ABSOLUTAS		ABSOLUTAS		ABSOLUTAS		ABSOLUTAS		ABSOLUTAS		ABSOLUTAS	
Belgrano	15	19.3	7	9.1	8	11.0	7	10.1	9	12.9	6	8.5	5	7.2	11	17.9	4	5.5	6	9.0
Caseros	17	13.4	12	10.3	18	15.7	8	6.7	11	10.9	10	9.4	20	21.2	6	6.6	11	10.1	11	11.0
Castellanos	58	19.3	51	18.6	42	14.2	39	13.0	42	14.5	46	14.9	48	16.5	47	16.6	42	13.3	31	10.0
Constitución	23	12.2	17	13.4	8	5.7	24	17.6	10	8.8	14	11.0	14	10.9	23	18.1	8	6.1	16	11.4
Garay	15	31.8	10	22.2	10	25.6	9	22.1	5	12.2	9	22.8	6	13.4	12	25.6	4	9.6	9	20.2
General López	55	17.0	56	17.4	55	17.3	35	9.1	48	15.8	41	13.3	40	13.3	44	15.1	44	14.3	24	8.2
General Obligado	86	20.0	102	29.8	86	23.8	66	18.2	84	22.9	89	24.0	84	22.2	88	24.2	96	22.7	78	20.1
Iriondo	21	18.1	11	10.7	18	17.9	9	8.8	11	11.6	11	11.6	11	13.0	18	19.8	11	12.7	5	5.3
La Capital	208	20.3	209	20.6	180	19.2	164	17.1	165	15.7	150	13.9	163	16.3	153	15.1	168	16.4	115	10.7
Las Colonias	27	16.3	29	18.9	21	13.5	16	10.0	27	16.7	21	13.3	20	13.8	17	10.7	19	12.4	26	16.3
9 de Julio	18	25.9	17	26.0	20	27.5	12	16.6	13	18.3	11	14.2	11	14.8	13	20.2	15	17.5	13	19.6
Rosario	474	21.9	456	21.3	386	18.4	365	18.1	311	14.4	245	11.1	290	15.0	248	13.4	221	10.6	267	12.7
San Cristóbal	33	21.4	24	16.5	23	16.3	34	23.7	31	23.6	22	16.7	18	14.3	19	16.2	24	20.9	15	12.9
San Javier	24	25.8	14	17.5	22	27.2	17	22.2	20	25.1	18	21.1	17	22.0	12	17.1	11	16.4	10	14.5
San Jerónimo	30	22.4	24	17.5	25	19.2	22	17.4	22	18.5	25	20.2	15	12.4	20	16.3	16	13.1	20	15.6
San Justo	20	23.3	13	16.4	14	17.2	9	11.0	14	17.9	13	15.3	16	19.5	9	11.2	14	17.6	15	18.4
San Lorenzo	51	25.1	45	23.1	45	22.3	37	17.8	34	16.9	40	19.8	19	10.2	27	11.9	30	15.7	21	10.9
San Martín	9	8.6	14	13.2	15	15.3	15	15.2	11	11.4	17	16.9	10	11.5	8	8.9	7	8	9	9.0
Vera	55	36.3	39	27.9	43	31.3	27	18.5	30	22.4	38	27.6	21	16.9	24	19.3	27	21.7	23	19.2
Total Provincia	1,242	20.9	1,150	20.3	1,044	18.7	917	16.4	899	15.9	834	14.3	828	15.5	801	15.2	772	13.7	714	12.7
Otras	88		90		102		111		85		75		20		19		15		11	
Total General	1,330	22.3	1,240	21.9	1,146	20.5	1,028	18.3	984	17.4	909	15.6	848	15.8	820	15.6	787	14	725	12.8

Fuente: Datos suministrados por la Dirección General de Estadística del Ministerio de Salud.

NOTA: **Defunción Infantil:** Comprende la mortalidad de menores de un año.

Nacido Vivo: Es la expulsión o extracción completa del cuerpo de la madre prescindiendo de la duración del embarazo, de un producto de la concepción que respire o manifieste cualquier otro signo de vida.

DIRECCION GENERAL DE PROGRAMACION Y ESTADISTICA HACENDAL.

JURISDICCION DE RESIDENCIA HABITUAL	AÑO 2001		AÑO 2002		AÑO 2003		AÑO 2004		AÑO 2005		AÑO 2006		AÑO 2007		AÑO 2008	
	CIFRAS ABSOLUTAS	TASA	CIFRAS ABSOLUTAS	TASA	CIFRAS ABSOLUTAS	TASA	CIFRAS ABSOLUTAS	TASA	CIFRAS ABSOLUTAS	TASA	CIFRAS ABSOLUTAS	TASA	CIFRAS ABSOLUTAS	TASA	CIFRAS ABSOLUTAS	TASA
Belgrano	8	11.0	6	9.3	7	11.0	8	11.8	7	10.3	6	9.3	6	9.1	12	16.7
Caseros	10	9.2	9	9.0	12	10.8	15	14.0	6	5.5	10	9.8	9	8.7	9	8
Castellanos	35	11.1	38	12.6	45	14.9	26	8.4	29	10.0	27	9.1	28	9.9	30	10
Constitución	14	10.6	11	8.5	15	11.6	17	12.0	10	7.7	14	10.6	7	5.7	9	6.6
Garay	7	16.8	7	16.0	9	19.6	3	7.1	3	9.7	3	9.2	1	3.3	5	14
General López	28	9.1	52	18.0	51	16.6	44	14.9	32	11.2	36	12.6	42	15.1	37	12.8
General Obligado	79	18.6	74	18.1	72	18.1	51	12.8	42	12.9	25	8.0	49	16.0	43	12.9
Iriondo	11	12.7	5	5.7	9	9.4	11	11.6	8	8.7	6	7.0	8	8.9	9	9.6
La Capital	136	13.3	129	13.2	123	12.3	106	10.0	107	11.5	89	10.1	98	11.3	86	9.2
Las Colonias	17	11.1	20	13.2	14	8.3	11	6.8	10	6.4	19	12.3	11	7.5	17	10.7
9 de Julio	15	17.5	11	13.6	7	8.9	5	6.6	7	11.4	10	17.8	6	10.3	5	9
Rosario	232	11.1	229	13.0	224	12.4	227	12.0	245	13.0	199	10.7	204	10.7	241	11.5
San Cristóbal	17	14.8	18	15.1	16	12.2	12	9.1	15	13.0	14	13.5	22	19.6	8	6.9
San Javier	5	7.4	17	24.4	19	26.2	10	15.3	6	11.6	5	11.4	5	10.7	11	20.5
San Jerónimo	17	13.9	22	16.7	17	12.4	18	12.9	15	12.5	8	7.0	13	10.8	14	11.6
San Justo	9	11.3	16	20.1	11	14.6	7	9.2	8	11.2	11	16.1	7	10.6	8	11.5
San Lorenzo	32	16.8	24	10.2	32	12.0	34	12.8	34	12.7	24	9.2	28	10.6	32	11.3
San Martín	9	10.3	6	6.5	11	11.2	10	11.0	10	11.3	12	13.3	12	13.9	8	8.5
Vera	27	21.7	21	16.4	25	20.4	21	17.2	19	18.0	5	5.6	8	9.2	13	13.9
Total Provincia	708	13.8	715	13.6	719	13.3	636	11.5	613	11.8	523	10.4	564	11.2	597	10.9
Otras	14		5		10		7		12		12		21		14	
Total General	722	14.1	720	13.7	729	13.4	643	11.6	625	12.0	535	10.6	585	11.5	611	11.1

Fuente: Datos suministrados por la Dirección General de Estadística del Ministerio de Salud.

NOTA: **Defunción Infantil:** Comprende la mortalidad de menores de un año.

Nacido Vivo: Es la expulsión o extracción completa del cuerpo de la madre prescindiendo de la duración del embarazo, de un producto de la concepción que respire o manifieste cualquier otro signo de vida.

PROVINCIA DE SANTA FE
DEFUNCIONES INFANTILES EN EL PERIODO 1980-2008

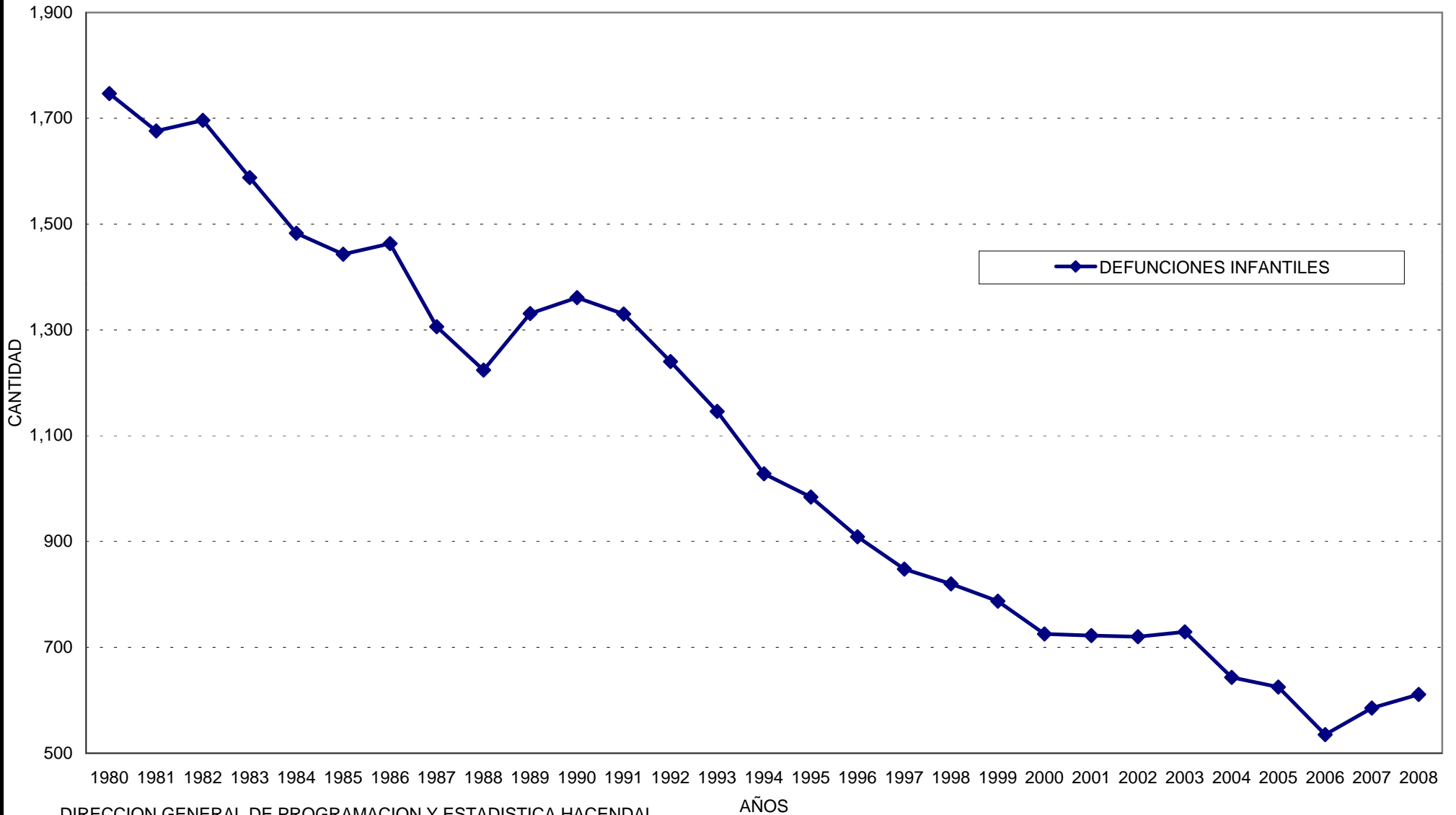

PROVINCIA DE SANTA FE
 NACIDOS VIVOS Y TASAS DE NATALIDAD POR 1.000 HABITANTES SEGÚN JURISDICCION DE REGISTRO
 PERIODO 1986-2008

JURISDICCION DE RESIDENCIA HABITUAL	AÑO 1986		AÑO 1987		AÑO 1988		AÑO 1989		AÑO 1990		AÑO 1991		AÑO 1992		AÑO 1993		AÑO 1994		AÑO 1995		AÑO 1996	
	CIFRAS	TASA	CIFRAS	TASA	CIFRAS	TASA	CIFRAS	TASA	CIFRAS	TASA	CIFRAS	TASA	CIFRAS	TASA	CIFRAS	TASA	CIFRAS	TASA	CIFRAS	TASA	CIFRAS	TASA
	ABSOLUTAS		ABSOLUTAS		ABSOLUTAS		ABSOLUTAS		ABSOLUTAS		ABSOLUTAS		ABSOLUTAS		ABSOLUTAS		ABSOLUTAS		ABSOLUTAS		ABSOLUTAS	
Belgrano	733	18.8	736	19.2	743	19.1	764	19.2	785	19.5	779	20.0	772	19.7	726	18.5	693	17.5	695	17.5	705	17.6
Caseros	1,340	18.2	1,261	17.0	1,213	16.2	1,167	15.4	1,233	16.1	1,265	16.5	1,170	15.1	1,148	14.9	1,186	15.3	1,012	13.0	1,060	13.6
Castellanos	2,672	20.1	2,725	20.2	2,854	21.1	2,923	21.0	2,945	20.8	3,004	21.1	2,741	19.0	2,948	20.5	3,002	20.7	2,902	19.9	3,095	21.0
Constitución	1,645	20.0	1,537	18.5	1,440	17.0	1,281	14.7	1,583	17.8	1,878	23.6	1,270	15.9	1,406	17.5	1,367	16.9	1,140	14.0	1,268	15.4
Garay	429	25.2	370	21.5	400	23.0	397	22.6	460	25.9	471	29.2	451	27.7	391	23.6	407	24.3	411	24.4	394	23.2
General López	3,050	18.2	2,700	16.0	3,834	22.4	2,950	16.9	3,104	17.5	3,227	18.8	3,213	18.5	3,174	18.3	3,865	22.1	3,039	17.3	3,090	17.4
General Obligado	3,218	23.5	3,740	28.0	4,100	30.1	4,000	28.6	3,636	25.4	4,295	29.6	3,423	23.0	3,613	24.1	3,623	23.9	3,666	23.9	3,704	23.9
Iriondo	1,165	18.7	1,073	17.1	1,045	16.5	1,088	17.0	1,028	16.0	1,159	18.6	1,029	16.3	1,008	15.9	1,020	16.0	946	14.8	951	14.8
La Capital	9,983	23.0	9,883	22.6	10,021	22.4	10,008	21.8	10,044	21.4	10,242	23.2	10,115	22.5	9,356	20.7	9,609	21.1	10,517	22.8	10,829	23.2
Las Colonias	1,622	19.0	1,512	17.7	1,664	19.2	1,611	18.3	1,707	19.1	1,658	19.3	1,536	17.7	1,550	17.8	1,606	18.3	1,618	18.3	1,582	17.8
9 de Julio	687	24.4	715	25.5	669	23.7	646	22.7	759	26.4	696	25.6	653	23.9	727	25.9	722	25.4	712	24.7	776	26.6
Rosario	21,137	20.3	20,490	19.5	19,917	18.6	19,579	17.9	20,776	18.6	21,608	20.0	21,412	19.5	21,015	19.2	20,141	18.2	21,530	19.3	22,172	19.7
San Cristóbal	1,286	20.3	1,351	21.7	1,444	23.2	1,506	24.1	1,513	24.2	1,541	24.3	1,460	23.0	1,410	21.8	1,437	22.1	1,316	20.0	1,321	19.9
San Javier	765	31.6	681	28.0	729	29.9	736	31.2	793	32.3	932	35.5	802	30.1	809	29.9	767	28.1	797	29.0	855	30.8
San Jerónimo	1,356	19.7	1,303	18.8	1,205	17.2	1,496	21.1	1,378	19.2	1,341	19.2	1,373	19.5	1,305	17.5	1,262	16.8	1,189	15.7	1,238	16.3
San Justo	779	22.5	694	20.2	800	23.1	869	24.9	864	24.6	857	23.3	791	21.2	813	21.7	819	21.7	780	20.5	848	22.1
San Lorenzo	2,043	16.1	2,177	16.9	2,644	20.1	2,371	17.5	2,544	18.4	2,033	15.6	1,945	14.7	2,022	15.6	2,078	15.6	2,006	14.9	2,025	14.9
San Martín	982	18.6	955	18.0	965	18.1	1,023	19.0	1,093	20.2	1,052	18.4	1,058	18.3	981	17.1	988	17.1	967	16.7	1,009	17.3
Vera	1,360	31.1	1,362	27.0	1,254	25.3	1,441	28.7	1,507	29.7	1,515	32.2	1,398	29.7	1,373	29.9	1,456	29.9	1,339	27.2	1,376	27.6
Total General	56,252	20.7	55,265	20.2	56,941	20.5	55,856	19.6	57,752	20.0	59,553	21.3	56,612	20.0	55,775	19.5	56,048	19.5	56,582	19.5	58,298	19.9

Fuente: Datos suministrados por la Dirección General de Estadística del Ministerio de Salud.

NOTA: **Nacido Vivo:** Es la expulsión o extracción completa del cuerpo de la madre prescindiendo de la duración del embarazo, de un producto de la concepción que respire o manifieste cualquier otro signo de vida.

DIRECCION GENERAL DE PROGRAMACION Y ESTADISTICA HACENDAL.

JURISDICCION DE RESIDENCIA HABITUAL	AÑO 1997		AÑO 1998		AÑO 1999		AÑO 2000		AÑO 2001		AÑO 2002		AÑO 2003		AÑO 2004		AÑO 2005		AÑO 2006		AÑO 2007		AÑO 2008	
	CIFRAS	TASA	CIFRAS	TASA	CIFRAS	TASA	CIFRAS	TASA	CIFRAS	TASA	CIFRAS	TASA	CIFRAS	TASA	CIFRAS	TASA	CIFRAS	TASA	CIFRAS	TASA	CIFRAS	TASA	CIFRAS	TASA
	ABSOLUTAS		ABSOLUTAS		ABSOLUTAS		ABSOLUTAS		ABSOLUTAS		ABSOLUTAS		ABSOLUTAS		ABSOLUTAS		ABSOLUTAS		ABSOLUTAS		ABSOLUTAS		ABSOLUTAS	
Belgrano	696	17.3	616	15.2	727	17.8	670	16.4	582	14.1	647	15.1	636	15.2	679	16.4	681	15.9	644	15.0	662	15.3	719	16.6
Caseros	943	12.0	915	11.6	1,092	13.8	999	12.6	957	12.1	1,004	11.9	1,106	13.9	1,071	13.5	1,086	13.2	1,022	12.4	1,038	12.6	1,128	13.6
Castellanos	2,909	19.6	2,828	19.0	3,153	21.0	3,099	20.6	2,967	18.3	3,027	18.5	3,020	18.2	1,411	17.0	2,894	16.8	2,981	17.2	2,826	16.1	2,991	16.9
Constitución	1,290	15.6	1,273	15.3	1,320	15.7	1,406	16.7	1,381	17.0	1,294	15.1	1,295	15.6	18,913	16.9	1,306	15.3	1,323	15.5	1,232	14.3	1,365	15.8
Garay	449	26.2	469	27.1	416	23.8	446	25.5	367	18.4	438	26.6	459	22.3	423	21.2	310	14.7	327	15.3	305	14.1	358	16.4
General López	3,003	16.8	2,918	16.3	3,076	17.0	2,937	16.3	2,783	15.2	2,890	15.2	3,065	16.6	2,949	16.2	2,848	15.1	2,850	15.1	2,781	14.6	2,881	15.1
General Obligado	3,778	24.1	3,629	22.8	4,238	26.3	3,884	24.1	4,018	24.2	4,091	22.6	3,985	23.4	3,980	23.9	3,244	18.7	3,122	17.8	3,060	17.3	3,326	18.6
Iriondo	845	13.1	910	14.0	867	13.3	945	14.5	852	13.1	873	13.3	956	14.5	952	14.5	921	13.7	853	12.7	903	13.4	939	13.9
La Capital	10,017	21.3	10,128	21.3	10,257	21.3	10,751	22.3	10,161	20.9	9,775	19.3	10,013	20.1	10,586	21.6	9,269	17.7	8,822	16.7	8,707	16.3	9,344	17.4
Las Colonias	1,445	16.1	1,590	17.6	1,534	16.9	1,599	17.6	1,530	16.1	1,513	16.1	1,679	17.3	1,628	17.1	1,561	15.7	1,541	15.3	1,464	14.5	1,595	15.6
9 de Julio	743	25.2	643	21.5	859	28.3	662	21.8	732	25.9	806	28.8	788	27.7	763	27.0	612	21.2	561	19.4	585	20.2	557	19.1
Rosario	19,350	17.0	18,457	16.1	20,815	18.0	20,987	18.1	17,491	15.5	17,593	14.3	18,018	15.9	18,913	16.9	18,807	15.6	18,637	15.3	19,074	15.6	21,033	17.1
San Cristóbal	1,257	18.8	1,175	17.4	1,147	16.8	1,163	17.1	1,082	16.7	1,191	18.3	1,312	20.1	1,315	20.3	1,150	17.2	1,035	15.5	1,120	16.7	1,158	17.2
San Javier	773	27.6	703	24.8	672	23.4	688	24.0	677	22.7	697	24.1	726	23.8	653	21.8	518	16.6	437	13.9	467	14.7	536	16.7
San Jerónimo	1,207	15.8	1,229	15.9	1,226	15.8	1,279	16.4	1,081	14.0	1,321	17.8	1,370	17.4	1,395	18.1	1,200	15.0	1,135	14.1	1,204	14.8	1,204	14.7
San Justo	820	21.3	803	20.6	796	20.3	816	20.8	746	18.5	796	19.7	751	18.3	764	18.9	717	17.2	685	16.3	662	15.7	695	16.3
San Lorenzo	1,868	13.6	2,270	16.4	1,906	13.6	1,921	13.7	1,726	12.2	2,359	15.6	2,666	18.5	2,658	18.7	2,682	18.1	2,613	17.5	2,631	17.5	2,826	18.7
San Martín	866	14.8	900	15.3	877	14.8	995	16.8	856	14.1	922	14.6	978	16.0	905	14.9	882	14.0	900	14.2	863	13.5	944	14.7
Vera	1,243	24.7	1,243	24.4	1,243	24.1	1,195	23.2	1,199	23.4	1,284	28.1	1,224	23.5	1,218	23.7	1,058	20.0	890	16.7	870	16.2	938	17.4
Total General	53,502	18.1	52,699	17.7	56,221	19.7	56,442	18.8	51,188	17.1	52,711	16.7	54,221	17.9	55,363	18.5	52,004	16.4	50,378	15.8	50,475	15.7	54,537	16.8

Fuente: Datos suministrados por la Dirección General de Estadística del Ministerio de Salud.

NOTA:

Nacido Vivo: Es la expulsión o extracción completa del cuerpo de la madre prescindiendo de la duración del embarazo, de un producto de la concepción que respire o manifieste cualquier otro signo de vida.

DIRECCION GENERAL DE PROGRAMACION Y ESTADISTICA HACENDAL.

PROVINCIA DE SANTA FE
NACIDOS VIVOS EN EL PERIODO 1986-2008

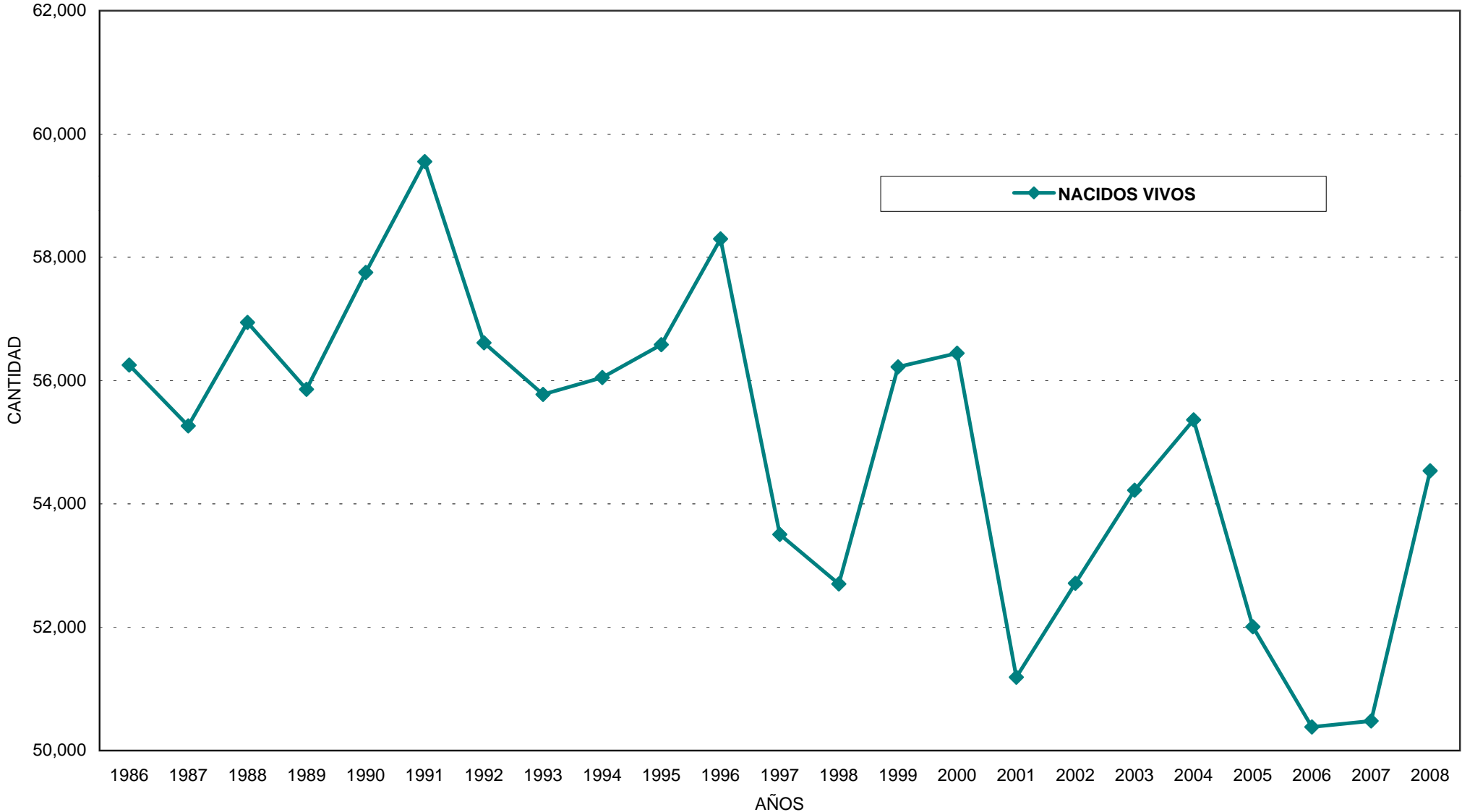

DESARROLLO SOCIAL

**PROVINCIA DE SANTA FE
SECRETARIA DE ESTADO DE PROMOCION COMUNITARIA
DIRECCION PROVINCIAL DE PREVENCION Y ASISTENCIA DE LAS
ADICCIONES Y OTROS COMPORTAMIENTOS DE ALTO RIESGO**

POBLACION ALCANZADA E INSUMOS AFECTADOS A LA ACTIVIDAD

Período 1996/2005

CONCEPTO	1996	1997	1998	1999	2000	2001	2002	2003	2004	2005
Población alcanzada	35,990	61,100	132,200	242,300	110,000	115,000	200,000	200,000	200,000	200,000
. Escolar	10,000	15,000	30,000	40,000	8,500	9,000		8,000	8,000	12,600
. Docente	990	1,100	2,200	2,300	1,500	6,000		6,500	6,500	6,500
. Otra	25,000	45,000	100,000	200,000	100,000	100,000	100,000	100,000	100,000	100,000
Población asistida (3)					647	647	1,044	1,500	1,500	1,986
Personal Afectado a la actividad										
. Psicólogos	2	2	2	2	2	2	1	1	1	1
. Médicos		1	1	1	1	1	1	1	1	1
. Otros Profesionales	1	3	5	6	6	6	5	5	5	7
Erogaciones para financiar:(1)	6,089	15,964	64,010	32,301	99,493	55,649	126,958	109,431	103,407	94,723
- Educación Preventiva (2)										
- Formac. de Recursos Humanos										
- Investigación										
- Activ. difusión										

FUENTE: Elaboración propia en base a datos suministrados por la Dirección Provincial de Prevención y Asistencia de las Adicciones y otros comportamientos de alto riesgo.

NOTAS:

(1) En pesos constantes de diciembre de 2005.

(2) Comprende la elaboración y distribución de soportes de información, audiovisuales, mensajes en medios de comunicación, folletería, manuales y diarios escolares.

(3) A través de convenios con ONG por tratamientos ambulatorios e internación, asistencia alimentaria y ayuda económica.

PROVINCIA DE SANTA FE

DIRECCION PROVINCIAL DE LA TERCERA EDAD

HOGARES OFICIALES PARA ADULTOS MAYORES

EVOLUCION RELATIVA DEL NUMERO DE PLAZAS EN EL PERIODO 1996-2005 y 2008

NOMBRE DEL SERVICIO	LOCALIDAD	DEPARTAMENTO	AÑO INAUG.	PLAZAS											
				1996	1997	1998	1999	2000	2001	2002	2003	2004	2005	2008	
Dr. Alfredo Ricci	Santa Fe	La Capital	1981	6	10	10	10	10	10	10	10	12	12	10	10
Antón Martín	Rincón	La Capital	1978	7	24	24	24	24	29	29	30	30	24	24	
Ntra.Sra.de la Merced	San Javier	San Javier	1978	11	50	50	50	50	80	80	55	57	50	30	
El Tajamar	Tartagal	Vera	1985	7	21	21	22	22	20	20	24	25	20	20	
San José	Villa Ocampo	General Obligado	1980	15	42	42	42	42	63	63	48	51	42	42	
Alma	San Cristóbal	San Cristóbal	1987	23	23	23	23	23	23	30	30	32	33	26	
Magdalena De Lorenzi	Rafaela	Castellanos	1964	48	52	52	55	55	42	42	55	55	50	50	
Agustín Oliva	Clucellas	Castellanos	1980	25	34	34	39	39	39	39	40	40	39	39	
Emilio Ortiz	Sastre	San Martín	1987	20	24	24	31	31	31	35	40	40	33	33	
Santa Ana	El Trébol	San Martín	1985	24	24	24	24	24	24	24	27	27	24	24	
San Roque	María Susana	San Martín	1980	12	23	23	24	24	23	31	31	31	31	31	
San Cayetano	Las parejas	Belgrano	1976	16	30	30	30	30	23	30	35	35	30	30	
Luisa de Migoni	Cañada de Gómez	Iriondo	1981	20	20	20	20	20	20	21	20	20	20	20	
San Lucas	Serodino	Iriondo	1977	20	25	25	23	23	23	23	30	30	25	25	
Juan XXIII	Bigand	Caseros	1981	12	15	15	14	14	14	14	17	17	13	25	
San Juan Bautista	Ch. Ladeado	Caseros	1985	36	36	36	44	44	44	44	44	46	44	44	
Salas Cobos	Rufino	Gral. López	1981	8	22	22	20	20	20	20	21	21	20	25	
Guillermo Jauregui	Máximo Paz	Constitución	1965	24	22	22	21	21	21	23	26	26	21	21	
Jorge R.Rodríguez	Rosario	Rosario	1976	75	70	70	70	70	70	70	77	77	66	67	
TOTAL				409	567	567	586	586	619	648	662	672	595	586	

FUENTE: Datos suministrados por la Dirección Prov. de la Tercera Edad, Secretaría de Est. de Promoción Comunitaria.

NOTAS: (1) Elaboración propia en base a la citada fuente.

(2) Datos correspondientes al ejercicio 2001, modificados por la fuente. Incluye la atención diurna y Comedor Externo.

No se informan los años 2006 y 2007 porque el organismo responsable no cuenta con lo solicitado

DIRECCION GENERAL DE PROGRAMACION Y ESTADISTICA HACENDAL.

PROVINCIA DE SANTA FE
DIRECCION PROVINCIAL DE LA TERCERA EDAD
PLAZAS OCUPADAS EN HOGARES OFICIALES PARA ADULTOS MAYORES
PERIODO 1996-2005 y 2008

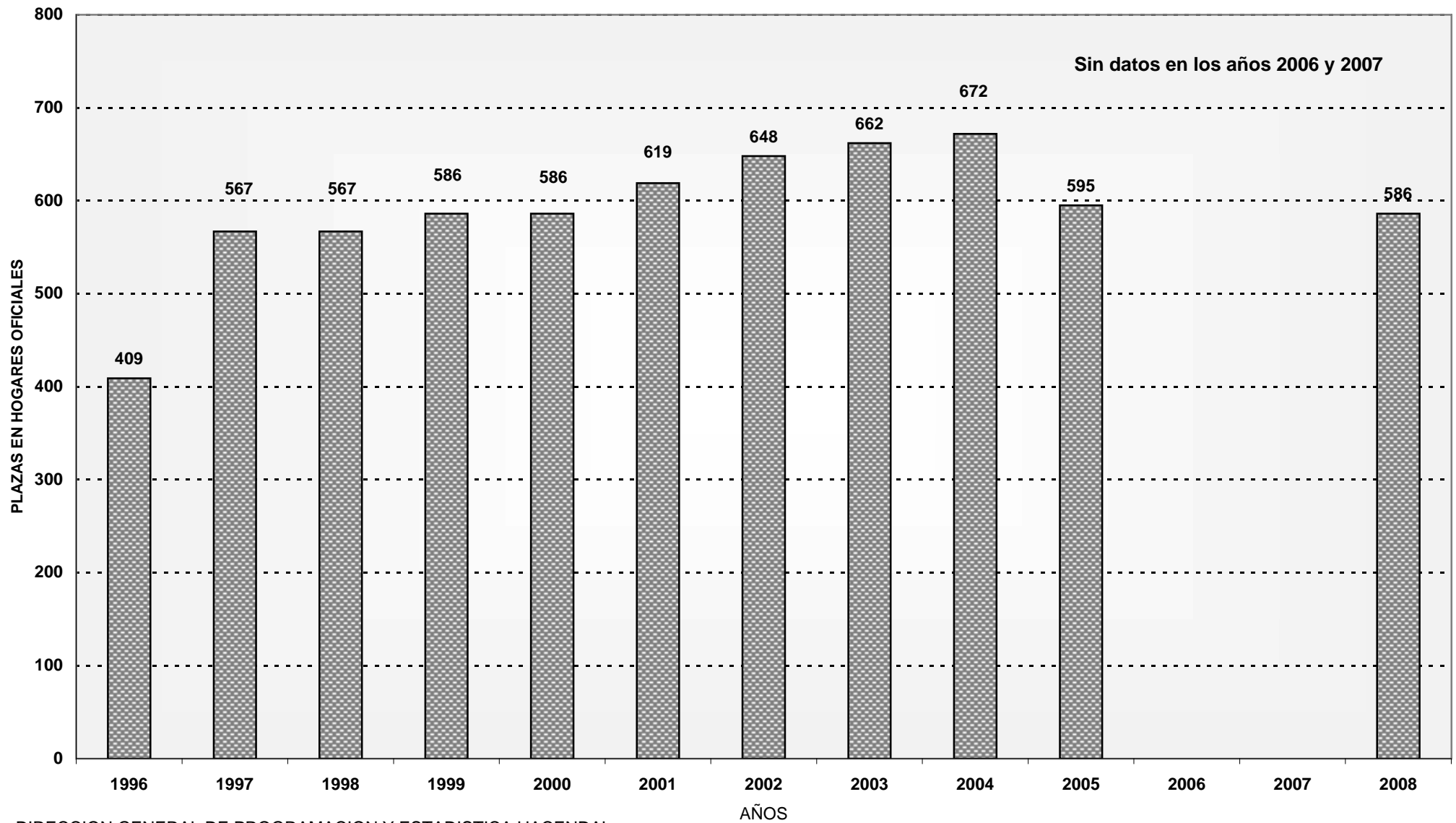

PROVINCIA DE SANTA FE
MINISTERIO DE JUSTICIA Y DERECHOS HUMANOS
DIRECCION PROVINCIAL DE JUSTICIA PENAL JUVENIL

CONCEPTO	POBLACION ASISTIDA										
	1999	2001	2002	2003	2004	2005	2006	2007	2008		
Libertad Asistida Casilda					36	68	88	40	22		
Libertad Asistida de Firmat		20			36	37	50	47	26		
Libertad Asistida de Rafaela	12	7	46	90		65	42	25	19		
Libertad Asistida de Rosario	107	100			111	135	89	103	108		
Libertad Asistida de Santa Fe	42	43			61	98	131	129	95		
Libertad Asistida Reconquista	25	32			33	40	29	28	54		
Libertad Asistida Rufino					44	50	53	59	34		
Libertad Asistida Venado Tuerto	45				44	50	54	101	56		
Libertad Asistida Villa Constitución	20	20			21	36	37	29	19		
Libertad Asistida Villa Gob.Galvez					18	23	24	17	10		
Libertad Asistida	251	222	46	90	404	602	597	578	443		
Diagnóstico y orientación Rafaela						118	66	51	22		
Diagnóstico y orientación Reconquista	54				76	94	123	109	43		
Diagnóstico y orientación Rosario	407	393			573	479	315	380	159		
Diagnóstico y orientación Santa Fe	183	190			230	222	234	270			
Diagnóstico y orientación Otros						274	372	325	66		
Diagnóstico y orientación	644	583	0	0	879	1,187	1,110	1,135	290		
Programa Primeras Causas					76	32	345	294	120		
Programa de Violencia Familiar	195	139		554		670	381	389	438		
Hogar Granja Casa Joven (Gral.Lagos)	69	25	57	60	53	59	87	36	39		
Hogar Residencia Juvenil Coronda	75	27	40	50	47	74	54	25	28		
Hogar Nueva Vida Reconquista	15	30	17	16	28						
Casa del Adolescente Rosario		68		69		44	52	52	29		
Hogar Casa del Adolescente Rafaela		118		90	40	68	62	37	34		
Capacitación Laboral Santa Fe		18									
Centro de Día - Rafaela					4						
Centro de Día - San Jorge							40	25	5		
Hogar Santa María Eufrasia Santa Fe		36	14	78	25						
División Asuntos Juveniles	80	150				252	604	393	325		
I.R.A.R.(Inst. Recup. Adicto/Serv. Penitenciario)		130	83	67	73	120	115	18	135		
Inst-Puertas Cerradas Santa Fe		55									
C.A.T. Centro Alojamiento Transitorio - Rosario		40	251	180	356	498	336	213			
C.A.T. - Venado Tuerto				130		41	53	20	5		
Estación Tránsito - Santa Fe							52	6	20		
Seccional 1º - Rosario							46	102			
Sección Asuntos Juveniles Femeninos							30	13	1		
Alcaldía - Reconquista								84	104		
Alcaldía - Rafaela							79		16		
Otros Programas	434	836	462	1,294	702	1,858	2,336	1,707	1,299		
TOTAL POBLACION ASISTIDA	1,329	1,641	508	1,384	1,985	3,647	4,043	3,420	2,032		

Fuente: Elaboración propia en base a datos suministrados por la Dirección Prov. Del Menor en Conflicto con la Ley Penal.

Nota: No se consideran las prestaciones que refieren al abordaje familiar, social y del entorno barrial que se practican a fin de viabilizar una reinserción óptima.

Provincia de Santa Fe

Población Asistida

Período 1999-2008

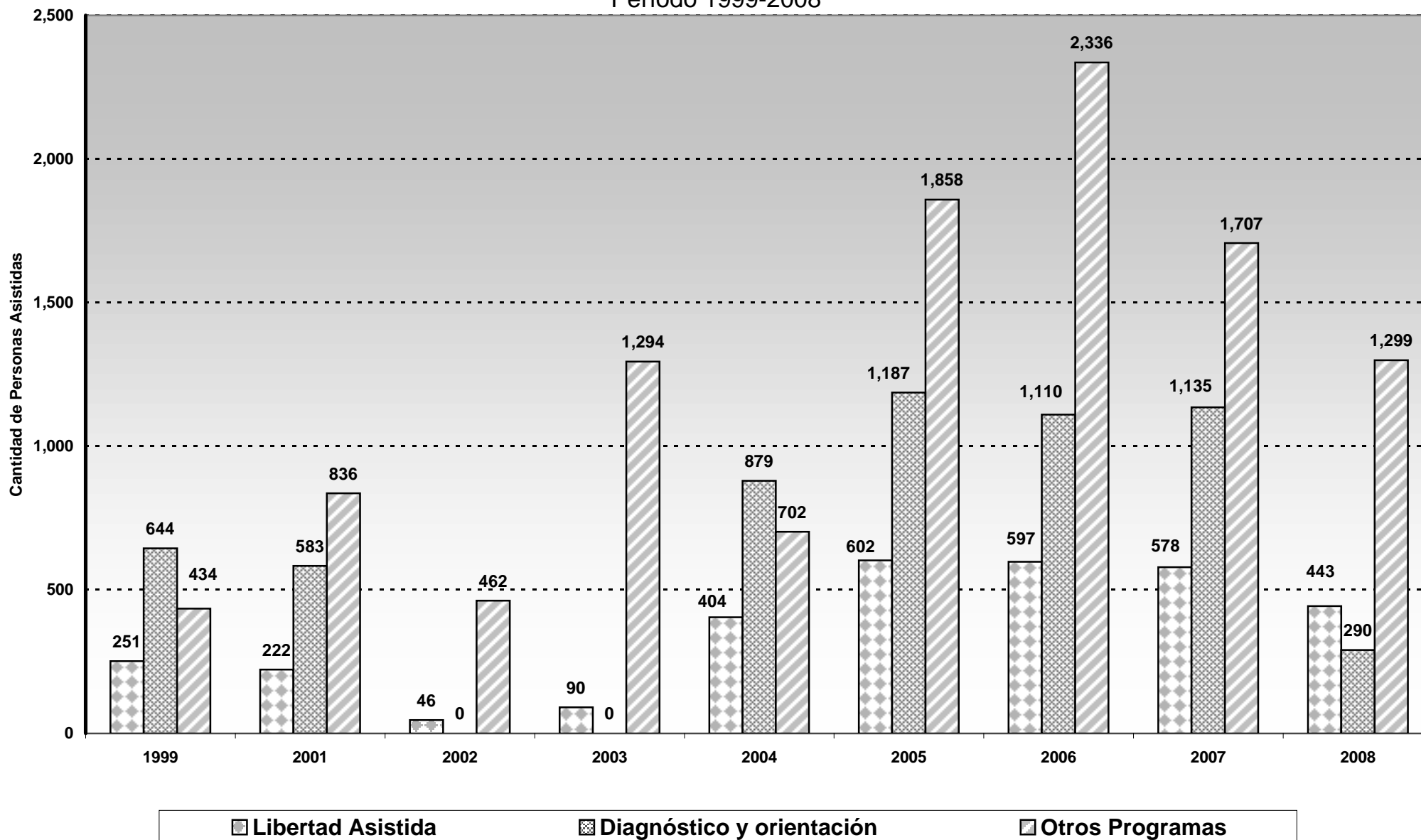

***DIRECCION PROVINCIAL DE
VIVIENDA Y URBANISMO***

**PROVINCIA DE SANTA FE
DIRECCION PROVINCIAL DE VIVIENDA Y URBANISMO**

OBRAS CORRESPONDIENTES AL PERIODO 01/01/1996 AL 31/12/1996

DEPARTAMENTO	VIVIENDAS TERMINADAS	VIVIENDAS EN EJECUCION
BELGRANO	36	96
CASEROS	74	121
CASTELLANOS	257	196
CONSTITUCION	97	163
GARAY	22	11
GENERAL LOPEZ	16	357
GENERAL OBLIGADO	203	67
IRIONDO	35	120
LA CAPITAL	680	512
LAS COLONIAS	74	178
NUEVE DE JULIO	111	68
ROSARIO	1,045	1,423
SAN CRISTOBAL	92	154
SAN JAVIER	24	20
SAN JERONIMO	214	143
SAN JUSTO	73	53
SAN LORENZO	218	277
SAN MARTIN	115	142
VERA	46	30
TOTAL	3,432	4,131

FUENTE: Elaboración propia en base a datos suministrados por la Dirección Provincial
de Vivienda y Urbanismo

NOTAS:

La cantidad de viviendas terminadas corresponden a la ejecución de 163 planes.

Las obras en ejecución incluyen: ejecución por empresas y administración comunal.

DIRECCION GENERAL DE PROGRAMACION Y ESTADISTICA HACENDAL

PROVINCIA DE SANTA FE
DIRECCION PROVINCIAL DE VIVIENDA Y URBANISMO

OBRAS CORRESPONDIENTES AL PERIODO 01/01/1997 AL 31/12/1997

DEPARTAMENTO	VIVIENDAS TERMINADAS	VIVIENDAS EN EJECUCION
BELGRANO	61	119
CASEROS	90	118
CASTELLANOS	110	295
CONSTITUCION	146	151
GARAY		17
GENERAL LOPEZ	268	246
GENERAL OBLIGADO	45	175
IRIONDO	56	128
LA CAPITAL	474	614
LAS COLONIAS	134	202
NUEVE DE JULIO	15	87
ROSARIO	829	3,648
SAN CRISTOBAL	90	144
SAN JAVIER	20	24
SAN JERONIMO	129	211
SAN JUSTO	59	29
SAN LORENZO	102	245
SAN MARTIN	84	173
VERA	30	62
TOTAL	2,742	6,688

FUENTE: Elaboración propia en base a datos suministrados por
la Dirección Provincial de Vivienda y Urbanismo.

NOTAS:

La cantidad de viviendas terminadas corresponden a la ejecución de 156 planes.

Las obras en ejecución incluyen: ejecución por empresas y por administración comunal.

DIRECCION GENERAL DE PROGRAMACION Y ESTADISTICA HACENDAL.

PROVINCIA DE SANTA FE
DIRECCION PROVINCIAL DE VIVIENDA Y URBANISMO

OBRAS CORRESPONDIENTES AL PERIODO 01/01/1998 AL 31/12/1998

DEPARTAMENTO	VIVIENDAS TERMINADAS	VIVIENDAS EN EJECUCION
BELGRANO	10	117
CASEROS	67	83
CASTELLANOS	218	203
CONSTITUCION	30	155
GARAY	17	
GENERAL LOPEZ	176	281
GENERAL OBLIGADO	69	201
IRIONDO	28	161
LA CAPITAL	192	626
LAS COLONIAS	170	88
NUEVE DE JULIO	33	59
ROSARIO	1,364	3,833
SAN CRISTOBAL	118	73
SAN JAVIER	24	10
SAN JERONIMO	96	177
SAN JUSTO	21	14
SAN LORENZO	147	279
SAN MARTIN	95	151
VERA	22	52
TOTAL	2,897	6,563

FUENTE: Elaboración propia en base a datos suministrados por la Dirección Provincial de Vivienda y Urbanismo.

NOTAS:

Las **obras en ejecución** incluyen : ejecución por empresas y por administración comunal, considerando las operatorias de Acción Directa y Préstamos.

Corresponden a la Zona Norte 863 Planes de Vivienda por Administración Comunal, 73 por Préstamos y 718 por Acción Directa.

#Corresponden a la Zona Sur 884 Planes de Vivienda por Administración Comunal, 874 mediante Préstamos y 3151 por Acción Directa.

DIRECCION GENERAL DE PROGRAMACION Y ESTADISTICA HACENDAL.

PROVINCIA DE SANTA FE
DIRECCION PROVINCIAL DE VIVIENDA Y URBANISMO

OBRAS CORRESPONDIENTES AL PERIODO 01/01/1999 AL 31/12/1999

DEPARTAMENTO	VIVIENDAS TERMINADAS	VIVIENDAS EN EJECUCION
BELGRANO	67	82
CASEROS	81	43
CASTELLANOS	136	187
CONSTITUCION	137	78
GARAY		
GENERAL LOPEZ	193	174
GENERAL OBLIGADO	98	200
IRIONDO	113	60
LA CAPITAL	601	490
LAS COLONIAS	92	65
NUEVE DE JULIO	33	30
ROSARIO	4,036	1,314
SAN CRISTOBAL	124	35
SAN JAVIER	20	
SAN JERONIMO	199	41
SAN JUSTO	14	
SAN LORENZO	142	176
SAN MARTIN	181	34
VERA	20	32
TOTAL	6,287	3,041

FUENTE: Elaboración propia en base a datos suministrados por la Dirección Provincial de Vivienda y Urbanismo.

NOTAS:

Las **obras en ejecución** incluyen : ejecución por empresas y por administración comunal, considerando las operatorias de Acción Directa y Préstamos.

DIRECCION GENERAL DE PROGRAMACION Y ESTADISTICA HACENDAL.

PROVINCIA DE SANTA FE
DIRECCION PROVINCIAL DE VIVIENDA Y URBANISMO

OBRAS CORRESPONDIENTES AL PERIODO 01/01/2000 AL 31/12/2000

DEPARTAMENTO	VIVIENDAS TERMINADAS	VIVIENDAS EN EJECUCION
BELGRANO	45	76
CASEROS	23	103
CASTELLANOS	104	191
CONSTITUCION	17	135
GARAY		
GENERAL LOPEZ	33	169
GENERAL OBLIGADO	63	80
IRIONDO		50
LA CAPITAL	130	85
LAS COLONIAS	53	119
NUEVE DE JULIO	30	22
ROSARIO	711	329
SAN CRISTOBAL	14	115
SAN JAVIER		31
SAN JERONIMO	21	70
SAN JUSTO	12	26
SAN LORENZO	13	181
SAN MARTIN		64
VERA	32	47
TOTAL	1,301	1,893

FUENTE: Elaboración propia en base a datos suministrados por la Dirección Provincial de Vivienda y Urbanismo.

NOTAS:

Entre las obras terminadas corresponden 1198 viviendas a Adm.Comunal y 103 a la operatoria de préstamos.

Las obras en ejecución corresponden en zona sur: 708 viviendas en 62 planes por Adm. Comunal y 335 en 27 planes mediante operatoria de préstamos, en zona norte: 697 viviendas en 87 planes por Adm. Comunal y 153 en 37 planes por operatoria de préstamos.

DIRECCION GENERAL DE PROGRAMACION Y ESTADISTICA HACENDAL.

PROVINCIA DE SANTA FE
DIRECCION PROVINCIAL DE VIVIENDA Y URBANISMO

OBRAS CORRESPONDIENTES AL PERIODO 01/01/2001 AL 31/12/2001

DEPARTAMENTO	VIVIENDAS TERMINADAS	VIVIENDAS EN EJECUCION
BELGRANO	75	83
CASEROS	54	100
CASTELLANOS	289	90
CONSTITUCION	29	166
GARAY		18
GENERAL LOPEZ	221	146
GENERAL OBLIGADO	163	107
IRIONDO	26	140
LA CAPITAL	499	74
LAS COLONIAS	125	130
NUEVE DE JULIO	30	40
ROSARIO	1,099	895
SAN CRISTOBAL	49	104
SAN JAVIER	16	15
SAN JERONIMO	65	71
SAN JUSTO	48	36
SAN LORENZO	27	188
SAN MARTIN	60	64
VERA	56	34
TOTAL	2,931	2,501

FUENTE: Elaboración propia en base a datos suministrados por la Dirección Provincial de Vivienda y Urbanismo.

NOTAS:

Entre las obras terminadas corresponden 2.636 viviendas a Adm.Comunal y 295 a la operatoria de préstamos.

Las obras en ejecución corresponden en zona sur: 645 viviendas en 57 planes por Adm. Comunal y 399 en 43 planes mediante operatoria de préstamos, en zona norte: 586 viviendas en 72 planes por Adm. Comunal y 161 en 27 planes por operatoria de préstamos. Corresponden 700 viviendas en 17 planes por acción directa distribuidas en la Provincia.

DIRECCION GENERAL DE PROGRAMACION Y ESTADISTICA HACENDAL.

PROVINCIA DE SANTA FE
DIRECCION PROVINCIAL DE VIVIENDA Y URBANISMO

OBRAS CORRESPONDIENTES AL PERIODO 01/01/2002 AL 31/12/2002

DEPARTAMENTO	VIVIENDAS TERMINADAS	VIVIENDAS EN EJECUCION
BELGRANO	114	84
CASEROS	136	88
CASTELLANOS	310	173
CONSTITUCION	94	137
GARAY	12	17
GENERAL LOPEZ	275	193
GENERAL OBLIGADO	231	156
IRIONDO	58	136
LA CAPITAL	539	79
LAS COLONIAS	194	198
NUEVE DE JULIO	52	46
ROSARIO	1,291	741
SAN CRISTOBAL	111	115
SAN JAVIER	31	6
SAN JERONIMO	81	76
SAN JUSTO	61	79
SAN LORENZO	52	184
SAN MARTIN	81	98
VERA	65	31
TOTAL	3,788	2,637

FUENTE: Elaboración propia en base a datos suministrados por la Dirección Provincial de Vivienda y Urbanismo.

NOTAS:

Entre las obras terminadas corresponden 3.303 viviendas a Adm.Comunal y 485 a la operatoria de préstamos.

Las obras en ejecución corresponden en zona sur: 576 viviendas en 45 planes por Adm. Comunal, 441 en 50 planes mediante operatoria de préstamos y 546 viviendas en 15 planes por acción directa. En zona norte: 700 viviendas en 66 planes por Adm. Comunal y 374 en 56 planes por operatoria de préstamos.

DIRECCION GENERAL DE PROGRAMACION Y ESTADISTICA HACENDAL.

**PROVINCIA DE SANTA FE
DIRECCION PROVINCIAL DE VIVIENDA Y URBANISMO**

OBRAS CORRESPONDIENTES AL PERIODO 01/01/2003 AL 31/12/2003

DEPARTAMENTO	VIVIENDAS TERMINADAS	VIVIENDAS EN EJECUCION
BELGRANO	19	128
CASEROS	13	124
CASTELLANOS	36	205
CONSTITUCION	29	139
GARAY	3	26
GENERAL LOPEZ	35	233
GENERAL OBLIGADO	28	200
IRIONDO	29	91
LA CAPITAL	21	82
LAS COLONIAS	37	228
NUEVE DE JULIO	18	55
ROSARIO	329	567
SAN CRISTOBAL	40	94
SAN JAVIER	6	9
SAN JERONIMO	37	88
SAN JUSTO	34	73
SAN LORENZO	32	182
SAN MARTIN	51	127
VERA	31	49
TOTAL	828	2,700

FUENTE: Elaboración propia en base a datos suministrados por la Dirección Provincial de Vivienda y Urbanismo.

NOTAS: Entre las obras terminadas y las obras en ejecución se incluyen:

- Obras ejecutadas por acción directa.
- Obras ejecutadas por acción comunal.
- Obras ejecutadas a través de préstamos.

DIRECCION GENERAL DE PROGRAMACION Y ESTADISTICA HACENDAL.

PROVINCIA DE SANTA FE
DIRECCION PROVINCIAL DE VIVIENDA Y URBANISMO

OBRAS CORRESPONDIENTES AL PERIODO 01/01/2004 AL 31/12/2004

DEPARTAMENTO	VIVIENDAS TERMINADAS	VIVIENDAS EN EJECUCION
BELGRANO	2	136
CASEROS	40	151
CASTELLANOS	89	315
CONSTITUCION	7	140
GARAY	6	23
GENERAL LOPEZ	44	331
GENERAL OBLIGADO	99	258
IRIONDO	59	105
LA CAPITAL	31	1,100
LAS COLONIAS	90	190
NUEVE DE JULIO	8	68
ROSARIO	264	592
SAN CRISTOBAL	64	163
SAN JAVIER	2	8
SAN JERONIMO	27	91
SAN JUSTO	28	56
SAN LORENZO	16	192
SAN MARTIN	40	132
VERA	32	83
TOTAL	948	4,134

FUENTE: Elaboración propia en base a datos suministrados por la Dirección Provincial de Vivienda y Urbanismo.

NOTAS: Entre las obras terminadas y las obras en ejecución se incluyen:

- Obras ejecutadas por acción directa.
- Obras ejecutadas por acción comunal.
- Obras ejecutadas a través de préstamos.

DIRECCION GENERAL DE PROGRAMACION Y ESTADISTICA HACENDAL.

**PROVINCIA DE SANTA FE
DIRECCION PROVINCIAL DE VIVIENDA Y URBANISMO**

OBRAS CORRESPONDIENTES AL PERIODO 01/01/2005 AL 31/12/2005

DEPARTAMENTO	VIVIENDAS TERMINADAS	VIVIENDAS EN EJECUCION
BELGRANO	23	126
CASEROS	43	173
CASTELLANOS	179	170
CONSTITUCION	24	117
GARAY	11	21
GENERAL LOPEZ	46	242
GENERAL OBLIGADO	101	167
IRIONDO	21	114
LA CAPITAL	404	719
LAS COLONIAS	49	215
NUEVE DE JULIO	36	31
ROSARIO	200	383
SAN CRISTOBAL	108	82
SAN JAVIER	1	16
SAN JERONIMO	36	70
SAN JUSTO	41	38
SAN LORENZO	39	150
SAN MARTIN	12	129
VERA	32	55
TOTAL	1,406	3,018

FUENTE: Elaboración propia en base a datos suministrados por la Dirección Provincial de Vivienda y Urbanismo.

NOTAS: Las obras terminadas y las obras en ejecución corresponde a la operatoria FONAVI

DIRECCION GENERAL DE PROGRAMACION Y ESTADISTICA HACENDAL.

**PROVINCIA DE SANTA FE
DIRECCION PROVINCIAL DE VIVIENDA Y URBANISMO**

OBRAS CORRESPONDIENTES AL PERIODO 01/01/2006 AL 31/12/2006

DEPARTAMENTO	VIVIENDAS TERMINADAS	VIVIENDAS EN EJECUCION
BELGRANO	38	422
CASEROS	261	290
CASTELLANOS	474	723
CONSTITUCION	199	105
GARAY	57	65
GENERAL LOPEZ	417	645
GENERAL OBLIGADO	574	459
IRIONDO	300	314
LA CAPITAL	921	3,298
LAS COLONIAS	264	538
NUEVE DE JULIO	108	213
ROSARIO	921	1,714
SAN CRISTOBAL	394	373
SAN JAVIER	5	341
SAN JERONIMO	84	672
SAN JUSTO	87	273
SAN LORENZO	187	745
SAN MARTIN	158	299
VERA	290	182
TOTAL	5,739	11,671

FUENTE: Elaboración propia en base a datos suministrados por la Dirección Provincial de Vivienda y Urbanismo.

NOTAS: Las obras terminadas y las obras en ejecución corresponden a certificación por: Administración Comunal, Empresas, Préstamos Lotes Propios, Préstamos, Préstamos para Materiales, Programa Emerg. Habitacional por Coop. De Trabajos, Programa Federal Plan Mejor Vivir, Programa Federal Construcción de Viviendas, Préstamos Hipot. Para Inundados e Individuales.

DIRECCION GENERAL DE PROGRAMACION Y ESTADISTICA HACENDAL.

PROVINCIA DE SANTA FE
DIRECCION PROVINCIAL DE VIVIENDA Y URBANISMO

OBRAS CORRESPONDIENTES AL PERIODO 01/01/2006 AL 31/12/2006

VIVIENDAS EN EJECUCION SEGÚN OPERATORIA	CANTIDAD	MONTO REAL ACUMUL.	COSTO TOTAL ESTIMADO
POR ADMINISTRACION COMUNAL, ACCION DIRECTA Y OPERATORIA DE PRESTAMOS	2,341	\$43,204,125	\$62,798,095
POR PROGRAMA FED. EMERG.HAB. POR COOP. DE TRABAJOS	268	\$7,138,604	\$8,089,116
POR PROGRAMA FED. PLAN "MEJOR VIVIR"	155	\$2,202,317	\$2,219,411
POR PROGRAMA FEDERAL CONSTRUCCION DE VIVIENDAS	8,852	\$333,274,162	\$432,080,836
POR PRESTAMOS HIPOTECARIOS P/INUNDADOS	16	\$116,948	\$143,903
POR PRESTAMOS HIPOTECARIOS INDIVIDUALES	39	\$938,485	\$1,566,450
TOTAL EN EJECUCION	11,671	\$386,874,641	\$506,897,811
POR PRESTAMOS P/INFRAESTRUCTURA Y EQUIPAMIENTO		\$13,766,400	\$22,629,574
TOTAL GENERAL		\$400,641,041	\$529,527,385

VIVIENDAS TERMINADAS SEGÚN OPERATORIA	CANTIDAD	MONTO REAL ACUMUL.
POR ADMINISTRACION COMUNAL, ACCION DIRECTA Y OPERATORIA DE PRESTAMOS	3,783	\$114,463,311
POR PROGRAMA FED. EMERG.HAB. POR COOP. DE TRABAJOS	344	\$8,418,473
POR PROGRAMA FEDERAL CONSTRUCCION DE VIVIENDAS	1,543	\$68,096,412
POR PRESTAMOS HIPOTECARIOS P/INUNDADOS	47	\$445,514
POR PRESTAMOS HIPOTECARIOS INDIVIDUALES	22	\$889,010
POR PRESTAMOS P/INFRAESTRUCTURA Y EQUIPAMIENTO		\$15,198,538
TOTAL GENERAL	5,739	\$207,511,258

Nota: Elaboración propia en base a datos suministrados por la Dirección Provincial de Vivienda y Urbanismo.

DIRECCION GENERAL DE PROGRAMACION Y ESTADISTICA HACENDAL.

PROVINCIA DE SANTA FE**DIRECCION PROVINCIAL DE VIVIENDA Y URBANISMO****OBRAS CORRESPONDIENTES AL PERIODO 01/01/2007 AL 31/12/2007**

DEPARTAMENTO	VIVIENDAS TERMINADAS	VIVIENDAS EN EJECUCION
BELGRANO	54	372
CASEROS	187	159
CASTELLANOS	584	250
CONSTITUCION	32	170
GARAY	4	78
GENERAL LOPEZ	248	372
GENERAL OBLIGADO	230	264
IRIONDO	204	154
LA CAPITAL	1,412	2,149
LAS COLONIAS	349	419
NUEVE DE JULIO	197	54
ROSARIO	700	1,158
SAN CRISTOBAL	255	96
SAN JAVIER	292	78
SAN JERONIMO	246	443
SAN JUSTO	154	173
SAN LORENZO	429	389
SAN MARTIN	125	224
VERA	16	207
TOTAL	5,718	7,209

FUENTE: Elaboración propia en base a datos suministrados por la Dirección Provincial
de Vivienda y Urbanismo.

NOTAS: Las obras terminadas y las obras en ejecución corresponden a certificación por:

Administración Comunal, Empresas, Préstamos Lotes Propios, Préstamos, Préstamos para

Materiales, Programa Emerg. Habitacional por Coop. De Trabajos, Programa Federal Plan Mejor

Vivir, Programa Federal Construcción de Viviendas, Préstamos Hipot. Para Inundados e Individuales.

DIRECCION GENERAL DE PROGRAMACION Y ESTADISTICA HACENDAL.

PROVINCIA DE SANTA FE
DIRECCION PROVINCIAL DE VIVIENDA Y URBANISMO

OBRAS CORRESPONDIENTES AL PERIODO 01/01/2007 AL 31/12/2007

VIVIENDAS EN EJECUCION SEGÚN OPERATORIA	CANTIDAD	MONTO REAL ACUMUL.	COSTO TOTAL ESTIMADO
POR ADMINISTRACION COMUNAL, ACCION DIRECTA Y OPERATORIA DE PRESTAMOS	2,033	\$58,304,930	\$54,778,073
POR PROGRAMA FED. EMERG.HAB. POR COOP. DE TRABAJOS	140	\$4,071,566	\$4,071,566
POR PROGRAMA FED. PLAN "MEJOR VIVIR"	159	\$2,231,588	\$2,126,501
POR PROGRAMA FEDERAL CONSTRUCCION DE VIVIENDAS	4,858	\$8,682,013	\$236,056,476
POR PRESTAMOS HIPOTECARIOS P/INUNDADOS	3		\$30,000
POR PRESTAMOS HIPOTECARIOS INDIVIDUALES	25		\$1,096,000
TOTAL EN EJECUCION	7,218	\$73,290,097	\$298,158,616
POR PRESTAMOS P/INFRAESTRUCTURA Y EQUIPAMIENTO		\$18,674,923	\$18,647,505
TOTAL GENERAL		\$91,965,020	\$316,806,121

VIVIENDAS TERMINADAS SEGÚN OPERATORIA	CANTIDAD	MONTO REAL ACUMUL.
POR ADMINISTRACION COMUNAL, ACCION DIRECTA Y OPERATORIA DE PRESTAMOS	483	\$11,949,189
POR PROGRAMA FED. EMERG.HAB. POR COOP. DE TRABAJOS	200	\$6,567,264
POR PROGRAMA FEDERAL CONSTRUCCION DE VIVIENDAS	4,774	\$260,649,912
POR PRESTAMOS HIPOTECARIOS P/INUNDADOS	18	\$167,879
POR PRESTAMOS HIPOTECARIOS INDIVIDUALES	243	\$7,043,059
POR PRESTAMOS P/INFRAESTRUCTURA Y EQUIPAMIENTO		\$3,755,475
TOTAL GENERAL	5,718	\$290,132,778

Nota: Elaboración propia en base a datos suministrados por la Dirección Provincial de Vivienda y Urbanismo.

PROVINCIA DE SANTA FE
DIRECCION PROVINCIAL DE VIVIENDA Y URBANISMO

OBRAS CORRESPONDIENTES AL PERIODO 01/01/2008 AL 31/12/2008

DEPARTAMENTO	VIVIENDAS TERMINADAS	VIVIENDAS EN EJECUCION
BELGRANO	118	263
CASEROS	27	154
CASTELLANOS	22	290
CONSTITUCION	5	99
GARAY	40	43
GENERAL LOPEZ	222	172
GENERAL OBLIGADO	67	242
IRIONDO	94	76
LA CAPITAL	1,035	1,001
LAS COLONIAS	49	313
NUEVE DE JULIO	14	52
ROSARIO	501	795
SAN CRISTOBAL	58	102
SAN JAVIER	4	82
SAN JERONIMO	19	452
SAN JUSTO	8	185
SAN LORENZO	37	320
SAN MARTIN	113	131
VERA	70	158
TOTAL	2,503	4,930

FUENTE: Elaboración propia en base a datos suministrados por la Dirección Provincial
de Vivienda y Urbanismo.

NOTAS: Las obras terminadas y las obras en ejecución corresponden a certificación por:

Administración Comunal, Empresas, Préstamos Lotes Propios, Préstamos, Préstamos para

Materiales, Programa Emerg. Habitacional por Coop. De Trabajos, Programa Federal Plan Mejor

Vivir, Programa Federal Construcción de Viviendas, Préstamos Hipot. Para Inundados e Individuales.

DIRECCION GENERAL DE PROGRAMACION Y ESTADISTICA HACENDAL.

PROVINCIA DE SANTA FE
DIRECCION PROVINCIAL DE VIVIENDA Y URBANISMO

OBRAS CORRESPONDIENTES AL PERIODO 01/01/2006 AL 31/12/2008

VIVIENDAS EN EJECUCION SEGÚN OPERATORIA	CANTIDAD	MONTO REAL ACUMUL.	COSTO TOTAL ESTIMADO
POR ADMINISTRACION COMUNAL, ACCION DIRECTA Y OPERATORIA DE PRESTAMOS	1,586	\$62,037,174	\$56,952,503
POR PROGRAMA FED. EMERG.HAB. POR COOP. DE TRABAJOS	204	\$6,449,166	\$6,449,166
POR PROGRAMA FED. PLAN "MEJOR VIVIR"			
POR PROGRAMA FEDERAL CONSTRUCCION DE VIVIENDAS	3,108	\$10,638,811	\$148,060,504
POR PRESTAMOS HIPOTECARIOS P/INUNDADOS	3		\$30,000
POR PRESTAMOS HIPOTECARIOS INDIVIDUALES	32		\$1,532,800
TOTAL EN EJECUCION	4,933	\$79,125,151	\$213,024,973
POR PRESTAMOS P/INFRAESTRUCTURA Y EQUIPAMIENTO		\$6,303,625	\$6,276,205
TOTAL GENERAL		\$85,428,775	\$219,301,178

VIVIENDAS TERMINADAS SEGÚN OPERATORIA	CANTIDAD	MONTO REAL ACUMUL.
POR ADMINISTRACION COMUNAL, ACCION DIRECTA Y OPERATORIA DE PRESTAMOS	457	\$20,354,130
POR PROGRAMA FED. EMERG.HAB. POR COOP. DE TRABAJOS	12	\$372,800
POR PROGRAMA FEDERAL CONSTRUCCION DE VIVIENDAS	2,020	\$110,811,679
POR PRESTAMOS HIPOTECARIOS P/INUNDADOS		
POR PRESTAMOS HIPOTECARIOS INDIVIDUALES	15	\$684,095
POR PRESTAMOS P/INFRAESTRUCTURA Y EQUIPAMIENTO		\$14,746,894
TOTAL GENERAL	2,504	\$146,969,597

Nota: Elaboración propia en base a datos suministrados por la Dirección Provincial de Vivienda y Urbanismo.

PROVINCIA DE SANTA FE
DIRECCION PROVINCIAL DE VIVIENDA Y URBANISMO
VIVIENDAS TERMINADAS Y EN EJECUCION AL CIERRE DE CADA AÑO
PERIODO 1996-2008

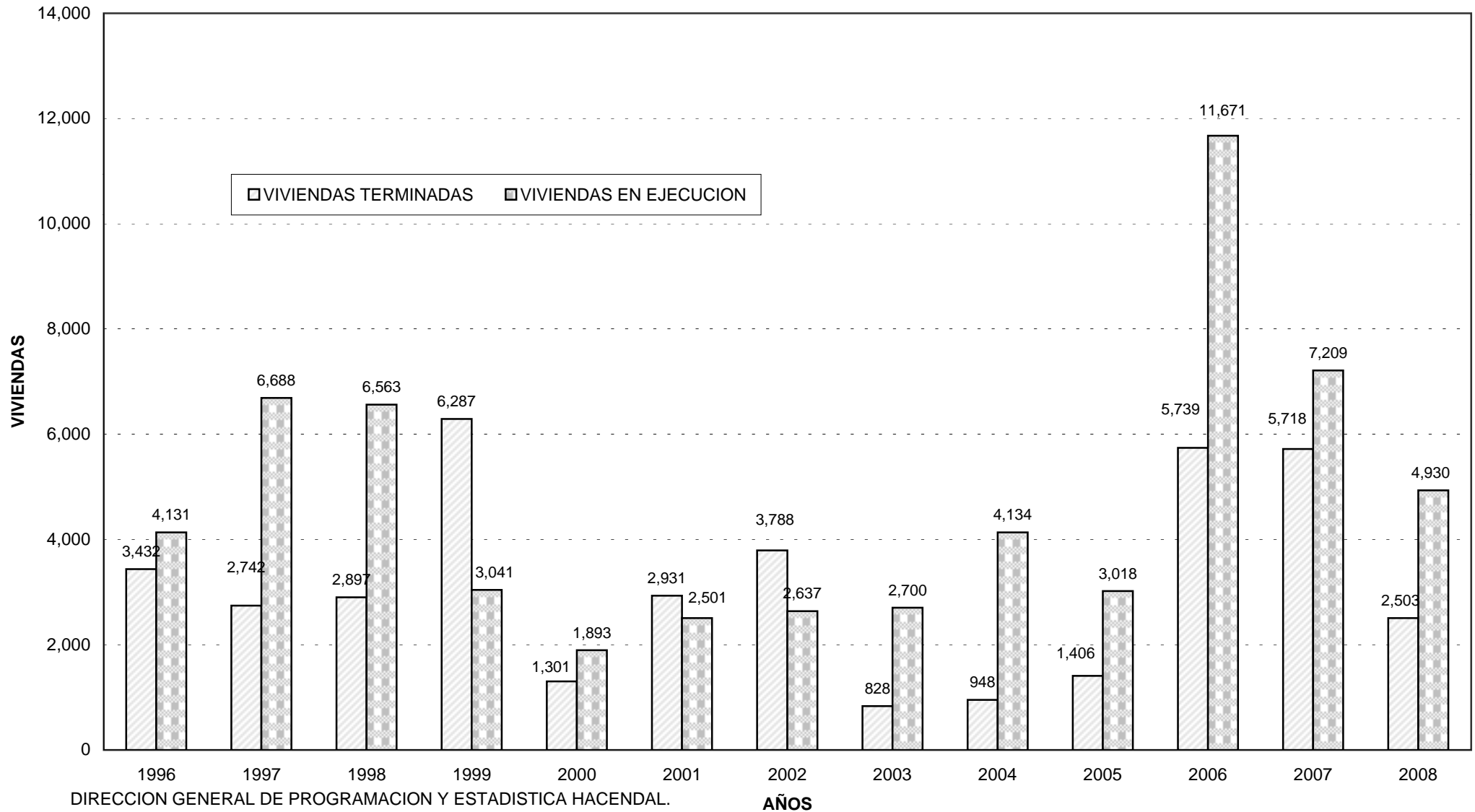

PROVINCIA DE SANTA FE
DIRECCION PROVINCIAL DE VIVIENDA Y URBANISMO

OBRAS PROYECTADAS AL 31/12/2002

DEPARTAMENTO	OBRAS PROGRAMADAS EN PROC. ADJUDICACION	OBRAS EN PROYECTO	OBRAS EN PROCESO LICITACION
BELGRANO	13	58	
CASEROS	23	71	
CASTELLANOS	199	97	90
CONSTITUCION	6	91	
GARAY		18	
GENERAL LOPEZ	24	320	
GENERAL OBLIGADO	60	39	
IRIONDO	14	27	200
LA CAPITAL	62	482	686
LAS COLONIAS	35	139	
NUEVE DE JULIO	3		
ROSARIO		325	969
SAN CRISTOBAL	6	42	
SAN JAVIER	2	8	
SAN JERONIMO	37	86	
SAN JUSTO	10	86	
SAN LORENZO		75	
SAN MARTIN	12	102	
VERA	17	22	
TOTAL	523	2,088	1,945

FUENTE: Elaboración propia en base a datos suministrados por la Dirección Provincial
de Vivienda y Urbanismo.

NOTAS:

Corresponde a viviendas a realizarse en lotes propios, de municipios, comunas y cooperativas por administración comunal y directa.

DIRECCION GENERAL DE PROGRAMACION Y ESTADISTICA HACENDAL.

**PROVINCIA DE SANTA FE
DIRECCION PROVINCIAL DE VIVIENDA Y URBANISMO**

OBRAS PROYECTADAS AL 31/12/2003

DEPARTAMENTO	OBRAS PROGRAMADAS EN PROC. ADJUDICACION	OBRAS EN PROYECTO	OBRAS EN PROCESO LICITACION
BELGRANO	3	19	
CASEROS	57	55	
CASTELLANOS	145	42	90
CONSTITUCION	11	102	50
GARAY	10	23	
GENERAL LOPEZ	37	77	59
GENERAL OBLIGADO	160	18	
IRIONDO	15	62	200
LA CAPITAL	271	24	940
LAS COLONIAS	46	37	
NUEVE DE JULIO	26		
ROSARIO	118	297	1,223
SAN CRISTOBAL	6	49	80
SAN JAVIER		7	
SAN JERONIMO	22	63	
SAN JUSTO	17	71	
SAN LORENZO	11	26	
SAN MARTIN	14	72	
VERA	53	20	
TOTAL	1,022	1,064	2,642

FUENTE: Elaboración propia en base a datos suministrados por la Dirección Provincial de Vivienda y Urbanismo.

NOTAS:

Corresponde a viviendas a realizarse en lotes propios, de municipios, comunas y cooperativas por administración comunal y directa.

DIRECCION GENERAL DE PROGRAMACION Y ESTADISTICA HACENDAL.

**PROVINCIA DE SANTA FE
DIRECCION PROVINCIAL DE VIVIENDA Y URBANISMO**

**LICITACIONES EFECTUADAS Y ADJUDICADAS EN EL MARCO
DEL PLAN FEDERAL DE CONSTRUCCION AL 31/12/2004**

DEPARTAMENTO	CANTIDAD
BELGRANO	301
CASEROS	238
CASTELLANOS	648
CONSTITUCION	98
GARAY	80
GENERAL LOPEZ	357
GENERAL OBLIGADO	464
IRIONDO	310
LA CAPITAL	1,285
LAS COLONIAS	286
9 DE JULIO	134
ROSARIO	1,398
SAN CRISTOBAL	351
SAN JAVIER	320
SAN JERONIMO	499
SAN JUSTO	194
SAN LORENZO	529
SAN MARTIN	302
VERA	269
TOTAL	8,063

FUENTE: Elaboración propia en base a datos suministrados por la Dirección Provincial de Vivienda y Urbanismo.

DIRECCION GENERAL DE PROGRAMACION Y ESTADISTICA HACENDAL.

PROVINCIA DE SANTA FE
DIRECCION PROVINCIAL DE VIVIENDA Y URBANISMO

OBRAS PROYECTADAS AL 31/12/2005

DEPARTAMENTO	OBRAS PROGRAMADAS EN PROC. ADJUDICACION	OBRAS EN PROYECTO
BELGRANO	17	10
CASEROS	24	19
CASTELLANOS	67	79
CONSTITUCION	5	45
GARAY	23	21
GENERAL LOPEZ	36	26
GENERAL OBLIGADO	85	11
IRIONDO	10	47
LA CAPITAL	16	32
LAS COLONIAS	123	34
NUEVE DE JULIO	20	1
ROSARIO	46	43
SAN CRISTOBAL	48	24
SAN JAVIER	26	9
SAN JERONIMO	41	48
SAN JUSTO	47	2
SAN LORENZO	42	28
SAN MARTIN	51	27
VERA	57	
TOTAL	784	506

FUENTE: Elaboración propia en base a datos suministrados por la Dirección Provincial
de Vivienda y Urbanismo.

NOTAS:

Corresponde a viviendas a realizarse en lotes propios, de municipios, comunas y cooperativas por operatoria FONAVI

DIRECCION GENERAL DE PROGRAMACION Y ESTADISTICA HACENDAL.

**PROVINCIA DE SANTA FE
DIRECCION PROVINCIAL DE VIVIENDA Y URBANISMO**

OBRAS PROYECTADAS AL 31/12/2006

DEPARTAMENTO	OBRAS EN PROYECTO	MONTOS
BELGRANO	19	\$ 603,661
CASEROS	56	\$ 2,160,163
CASTELLANOS	124	\$ 5,108,085
CONSTITUCION	11	\$ 1,671,268
GARAY	30	\$ 610,491
GENERAL LOPEZ	76	\$ 4,441,215
GENERAL OBLIGADO	118	\$ 3,523,539
IRIONDO	26	\$ 1,067,284
LA CAPITAL	32	\$ 1,514,290
LAS COLONIAS	98	\$ 4,059,856
NUEVE DE JULIO	14	\$ 314,009
ROSARIO	37	\$ 4,835,843
SAN CRISTOBAL	59	\$ 3,884,657
SAN JAVIER	20	\$ 672,679
SAN JERONIMO	36	\$ 1,437,328
SAN JUSTO	53	\$ 6,880,055
SAN LORENZO	18	\$ 1,284,358
SAN MARTIN	31	\$ 1,934,006
VERA	49	\$ 1,477,249
TOTAL	907	\$ 47,480,036

FUENTE: Elaboración propia en base a datos suministrados por la Dirección Provincial de Vivienda y Urbanismo.

NOTAS:

Corresponde a viviendas a realizarse en lotes propios, de municipios, comunas y cooperativas por operatoria FONAVI
DIRECCION GENERAL DE PROGRAMACION Y ESTADISTICA HACENDAL.

**DIRECCION PROVINCIAL DE VIVIENDA Y URBANISMO
OBRAS PROGRAMADAS EN PROCESO DE ADJUDICACION,
OBRAS EN PROYECTO Y OBRAS CON TRAMITES INICIADOS**

**NO SE CUENTA CON LA INFORMACION REFERIDA,
CORRESPONDIENTE AL AÑO 2007**

PROVINCIA DE SANTA FE
DIRECCION PROVINCIAL DE VIVIENDA Y URBANISMO

OBRAS PROYECTADAS AL 31/12/2008

DEPARTAMENTO	OBRAS PROGRAMADAS EN PROC. ADJUDICACION	MONTOS	OBRAS EN PROYECTO	OBRAS CON TRAMITES INICIADOS
BELGRANO	12	426,314	3	17
CASEROS	26	1,782,297	17	73
CASTELLANOS	70	3,586,472	24	170
CONSTITUCION	30	1,437,571	37	132
GARAY	21	728,678	18	29
GENERAL LOPEZ	41	3,271,533	109	92
GENERAL OBLIGADO	141	4,878,783	70	104
IRIONDO	17	459,170	54	41
LA CAPITAL	38	2,001,478	28	34
LAS COLONIAS	101	5,708,742	57	72
NUEVE DE JULIO	52	1,885,019		38
ROSARIO	34	3,320,803	188	133
SAN CRISTOBAL	148	6,584,441	26	191
SAN JAVIER	22	1,004,702	9	36
SAN JERONIMO	35	2,080,141	45	53
SAN JUSTO	58	7,450,180	16	52
SAN LORENZO	27	1,285,920	35	98
SAN MARTIN	36	1,730,820	51	80
VERA	64	2,663,360	4	56
TOTAL	973	52,286,423	791	1,501

FUENTE: Elaboración propia en base a datos suministrados por la Dirección Provincial de Vivienda y Urbanismo.

NOTAS:

Corresponde a viviendas a realizarse en lotes propios, de municipios, comunas y cooperativas por operatoria FONAVI

DIRECCION GENERAL DE PROGRAMACION Y ESTADISTICA HACENDAL.

***DIRECCION PROVINCIAL DE
VIALIDAD***

PROVINCIA DE SANTA FE
 OBRAS EJECUTADAS POR LA DIRECCION PROVINCIAL DE VIALIDAD
 PERIODO 1980-2008

Obra	Departamento	Mes	Año de Terminación	Valor Actualizado al 31/12/2008	Longitud (Km)
R.P.Nº 4-Santa Fe-Recreo	Santa Fe	4	1980	809.500.18	10.00
R.P.Nº34-S; R.N.Nº9-Perez	Rosario	6	1980	3,313,786.44	2.47
R.P.Nº 11, Pasarella Peatonal	Santa Fe	10	1980	73,872.19	
R.P.Nº 34-S, Perez-Funes	Rosario	12	1980	1,361,312.31	4.01
Autopista Santa Fe-Rosario Bacheo	Santa Fe	12	1980	685,107.27	
R.P.Nº 13-s-Tr.R.N.º33-R.N.Nº9	Rosario	5	1981	1,327,402.23	0.03
Enlace R.P.Nº 13 Y 14		6	1981	53,582.75	
Acc.Alvear desde R.N.Nº 9	Est. Alvear	6	1981	716,106.42	1.76
R.P.Nº 93; Firmat-Chañar Ladeado	Gral. López	6	1981	11,861,605.66	55.75
Autopista Santa Fe-Rosario Demarc.	Santa Fe	6	1981	159,734.02	
Remodelación Avda.Uriburu	Rosario	10	1981	603,296.37	0.90
R.P.Nº 22-s-Acc.Cepeda	Constitución	1	1982	531,488.73	3.88
R.P.Nº 23-Villa Trinidad-Córd.	San Cristóbal	1	1982	7,472,841.81	46.40
R.P.Nº 39-San Crist.-V.Trin.	San Cristóbal	1	1982	7,328,743.19	64.30
Aeródromo Villa Minetti	9 de Julio	3	1982	1,395,430.07	1.62
Pav. C.O.Dir.Gral.Ext.e Inv.Agr.	Nueve de Julio	3	1982	12,489.84	0.04
Autopista Santa Fe-Rosario Señal.	Santa Fe	3	1982	596,534.70	
Aeródromo Venado Tuerto	Gral. López	4	1982	615,683.28	
R.P.Nº 22-S;Cañada Rica-R.P.Nº 177	Constitución	8	1982	121,776.43	9.50
Autopista Santa Fe-Rosario Repav.	Santa Fe	8	1982	5,284,655.14	32.00
R.P.Nº 92-Casilda-Lte.Córdoba	Caseros	9	1982	2,830,318.36	67.56
Acc.Casa Arzobisp.Rosario	Rosario	9	1982	335,721.87	2.04
Muro Contención-Acc.Puente	San Lorenzo	2	1983	1,348,661.89	
R.P.Nº 80-s-Puente s/Aº Cululú	Las Colonias	3	1983	84,863.31	0.12
Acceso a Sancti Spiritu	Gral. López	4	1983	299,050.94	2.82
Autop. Sta. Fe-Ros. Señaliz. Km.0/32	Santa Fe	5	1983	2,869,511.48	
R.P.Nº 94-Teodelina-R.N.Nº 8	Gral.López	9	1983	80,116.44	22.51
Autopista Santa Fe-Rosario Ilumin.	Santa Fe	9	1983	260,145.34	
Acceso a Florencia desde R.N.Nº 11	Gral.Obligado	10	1983	670.54	1.60
Acceso a Villa Amelia	Rosario	11	1983	575,099.57	7.58
R.P.Nº 1-Col.Teresa-Alejandra	San Javier	11	1983	503,434.06	38.26
Acceso a San Eugenio	San Jerónimo	11	1983	180,124.96	2.46
Acceso Josefina	Castellanos	12	1983	303,252.16	3.00
R.P.Nº 14; R.P.Nº33-Soldini	Rosario	1	1984	504,830.29	5.06
R.P.Nº 1; Paraje Los Cerrillos	San Javier	2	1984	333,388.45	
Intersec.R.P.Nº 65-R.N.Nº 34	San Jerónimo	3	1984	46,165.54	
R.P.Nº 15; Arteaga-4 Esquinas	Caseros	1	1985	13,581.12	25.63
Autop. Sta. Fe-Ros. Obras de Arte	Santa Fe	1	1985	1,398,642.39	
R.P.Nº 1; Helvecia-Pje. El Laurel	Garay	3	1985	797,437.48	8.00
R.P.Nº 1; Reac.Ptes s/Aº varios	Santa Fe	5	1985	374,753.32	0.12
Acceso a Luis Palacios	San Lorenzo	6	1985	5,471.99	
R.P.Nº 26; Secc. Aº Seco-Autopista	Rosario	11	1985	18,279.05	1.34
R.P.Nº 32; R.N.Nº 11-Acc.Villa Ana	Gral. Obligado	12	1985	143,681.39	29.06
R.P.Nº 82-S; Puente s/Aliv.L.Paiva	Santa Fe	1	1986	5,860,025.43	0.04
R.P.Nº 6; Gessler-San Carlos Sur	Las Colonias	2	1986	34,474,825.18	12.01
R.P.Nº 82-S; Acc.Pte.C.Laq.Paiva	Santa Fe	2	1986	1,954,456.12	
R.P.Nº22; Bauer y Sigel-R.P.Nº70	Castellanos	3	1986	38,610,177.50	13.85
Acceso a Frontera	Castellanos	4	1986	4,284,160.91	
Acceso a Arroyo Ceibal	Gral.Obligado	11	1986	18,512,169.53	3.61
Acceso a Emp.San Carlos	Las Colonias	11	1986	37,092,356.87	9.10
R.P.Nº 71; Col.Rosa-R.P.Nº 23	San Cristóbal	11	1986	17,700,687.74	8.96
Autopista Santa Fe-Rosario Bacheo	Santa Fe	11	1986	400,150.34	
Aeródromo Sauce Viejo-Repav.	Santa Fe	4	1987	3,919,912.55	
R.P.Nº 36-S; R.N.Nº 11-Matilde	Las Colonias	5	1987	20,734,545.10	10.85
Aeródr.Venado Tuerto-Reconq.	Gral.López	8	1987	2,716,696.71	
R.P.Nº 1; Alejandra-Romang	San Javier	8	1987	103,430,994.62	46.24
R.P.Nº 56-S; Acceso/Pte.AºLa Blanca	San Justo	8	1987	375,735.83	
R.P.Nº 64; R.P.Nº 10-Acc.Col.Belg.	San Martín	8	1987	15,560,845.72	13.80
Acceso a Berna	Gral.Obligado	11	1987	2,053,374.42	1.30
Pav.Paseo Parq.Gral. Belgrano	Santa Fe	12	1987	463,788.01	
R.P.Nº 1; Alejandra-Romang	San Javier	2	1988	1,539,987.59	0.16
Puente s/Aº La Blanca	San Justo	3	1988	1,009,588.34	0.06
Acceso a San Antonio de Obligado	Gral. Obligado	4	1988	3,211,831.76	2.30
R.P.Nº 100; R.N.Nº11-V.Guillermina	Gral.Obligado	6	1988	4,444,370.03	20.56
Asegur.Pte.s/Arroyo Leyes	Santa Fe	6	1988	1,359,918.37	
Paseo Parq.Gral. Belgrano	Santa Fe	6	1988	911,876.41	
R.P.Nº 15; Amstrong-Cruz Alta	Belgrano	8	1988	8,385,847.18	34.65
R.P.Nº 68; R.P.Nº 70-Grutty	Las Colonias	10	1988	3,004,115.33	19.41
Paseo Gral.Belgrano; Ilum., Ob.Comp.	Santa Fe	11	1988	471,745.08	
Acceso a Aarón Castellanos	Gral. Lopez	1	1989	1,027,896.65	4.47
R.P.Nº 79; R.N.Nº 11-S.Martin N.	San Justo	10	1991	22,689,669.97	9.80
R.P.Nº 61; Soledad-R.P.Nº 4	San Cristóbal	2	1992	39,555,195.58	27.47
R.P.Nº 97-S; Las Garzas-Lanteri	Gral. Obligado	7	1992	23,865,709.03	13.02
Conservac.rutas pavimentadas		8	1992	80,087,785.35	
R.P.Nº 60-S; R.N.Nº 11-Inq.Chan.	Gral. Obligado	1	1993	20,662,606.82	12.80
R.P.Nº 1; Km34-San Javier	San Javier	2	1993	53,341,757.77	26.57
R.P.Nº 2; Tostado-Mojon de Hierro	9 de Julio	3	1993	51,742,300.30	20.13
R.P.Nº10; Sta.ClaraB.Vista-Galvez	San Jerónimo	3	1993	15,421,386.73	17.75
R.P.Nº13; Sastre-Clucellas	San Martín	8	1993	29,218,368.38	39.20
R.P.Nº 2; Puente s/Río Salado	San Justo	9	1993	19,354,000.59	0.08
R.P.Nº 5; R.N.Nº 11-R.P.Nº 2	Santa Fe	9	1993	5,567,029.08	3.34
R.P.Nº 65; Díaz-San Genaro	San Jerónimo	1	1994	36,400,058.51	43.30
Acceso a Tostado desde R.N.Nº 95	Iriondo	3	1994	3,529,373.26	3.03
Bacheo Grupo 2-El Trébol-Rafaela	Castellanos	5	1994	6,049,510.09	
Bacheo Grupo 4-Venado Tuerto	Gral. López	5	1994	3,668,862.73	
R.P.Nº 10; Nuevo Torino-Pilar	Las Colonias	5	1994	7,528,059.97	10.20
R.P.Nº 14; A-012-Villa Muqueta	San Lorenzo	5	1994	58,140,269.76	
Autopista A.P.01	Santa Fe	5	1994	136,882.32	
Bacheo Grupo 1-Rafaela	Castellanos	6	1994	4,917,612.47	
R.P.Nº 13; La Vanguardia-Cº.Bogado	Constitución	6	1994	249,384.90	
R.P.Nº 70; R.N.Nº 11-Esperanza	Las Colonias	6	1994	40,982,174.95	18.56
Bacheo Grupo 3-Rosario	Rosario	6	1994	3,970,704.50	
R.P.Nº 21-V.Gdor.Galvez	Rosario	10	1994	2,014,832.66	
R.P.Nº 13-s; La Vanguardia-CºBogado	Constitución	11	1994	279,769.54	
R.P.Nº 65; Las Rosas-San Genaro	Belgrano	1	1995	12,445,737.63	29.26
Pte.s/Río Carcarañá; R.P.Nº 15	Belgrano	3	1995	4,341,989.39	0.12
R.P.Nº 70-Sector Oeste	Castellanos	5	1995	242,804.71	1.34
R.P.Nº 13; Sastre-C.Pellegrini	San Martín	5	1995	19,494,330.59	30.95
Pte.s/ riacho Santa Fe-Alto Verde	Santa Fe	5	1995	7,040,419.59	0.12
R.P.Nº 93; Melincué-Hughes	Gral. López	6	1995	6,630,913.43	20.00
R.P.Nº 14; R.N.Nº 8-María Teresa	Gral. López	7	1995	6,225,761.93	24.22

PROVINCIA DE SANTA FE
 OBRAS EJECUTADAS POR LA DIRECCION PROVINCIAL DE VIALIDAD
 PERIODO 1980-2008

Obra	Departamento	Mes	Año de Terminación	Valor Actualizado al 31/12/2008	Longitud (Km)
R.P.Nº 70; Esperanza-Nuevo Torino	Las Colonias	7	1995	24,687,781.85	32.87
R.P.Nº 15; Amstronq-C.Alta	Belgrano	8	1995	3,951,651.02	
Pte.s/Aº Colastiné;Gessler-L.Alta	San Jerónimo	8	1995	2,654,659.44	0.09
Acceso Oeste-Pte Oroño s/L.Setúbal	Santa Fe	8	1995	844,786.83	
R.P.Nº 13;C. Pellegrini-Las Rosas	San Martín	9	1995	21,758,658.67	53.31
R.P.Nº 93;Firmat-Melincué	Gral. López	10	1995	9,864,348.41	24.00
R.P.Nº 18; Rosario-R.P.Nº 90	Rosario	10	1995	20,014,634.01	
Acc.Bº Inquimar desde R.N.Nº 11	Santa Fe	10	1995	180,369.27	
Señal.R.Nº 93,92,94,14.	Santa Fe	10	1995	1,245,163.42	
R.P.Nº 2; Arroyo Aguiar-Lag.Paiva	Santa Fe	10	1995	14,444,162.11	25.17
Acceso Sur Laquna Paiva	Santa Fe	12	1995	578,977.74	1.45
Calle R.S.Peña;R.N.Nº11-C.Belgrano	San Jerónimo	3	1996	329,136.69	0.46
Pte.s/AºSaladillo;R.P.Nº21-Ac.Ros.	Rosario	4	1996	3,345,796.27	0.10
R.P.Nº 14; Villa Muqueta-R.P.Nº 93	San Lorenzo	5	1996	15,580,941.01	46.12
R.P.Nº 14; R.N.Nº A-012-Soldini	Rosario	7	1996	11,881,345.79	9.02
R.P.Nº 1;La Guardia-S.J.del Rincón	Santa Fe	10	1996	5,301,383.86	6.88
R.P.Nº 25-S;Acc.Pta.Gral.Motors	Rosario	11	1996	2,367,988.42	1.26
R.P.Nº34-s;R.N.Nº 11-Autooista	Rosario	12	1996	284,368.32	2.68
R.P.Nº 89-S;Florencia-R.P.N.º 30	Gral. Obligado	6	1997	254,807.03	
R.P.N.º100-S,89-S;Villa Guillermina	Gral. Obligado	6	1997	82,325.17	0.50
R.P.N.º295-S,32;Villa Ana-Los Tábanos	Gral. Obligado	6	1997	83,121.87	0.30
R.P.Nº94-S,60-S;El Sombr.-Ing.Chanourdie	Gral. Obligado	6	1997	43,287.11	1.00
R.P.Nº 31,96-S;AºEl Rey-Tartaqal-Golondrina	Gral. Obligado	6	1997	62,938.92	
R.P.Nº97-S;Lanteri-Flor de Oro	Gral. Obligado	6	1997	44,614.93	
R.P.Nº 98-S; La Sarita-Garabato	Gral. Obligado	6	1997	43,021.54	
R.P.Nº 98-S;Moussy-La Sarita	Gral. Obligado	6	1997	40,525.23	1.00
R.P.Nº 40; Reconquista-Aº Malabrigo	Gral. Obligado	6	1997	26,556.51	
R.P.Nº 40;Aº Malabrigo-EI Arazá	Gral. Obligado	6	1997	31,867.81	
R.P.Nº 288-S;Berna-Emp.R.P.Nº 87-S	Gral. Obligado	6	1997	15,137.21	
R.P.Nº 87-S; Malabrigo-R.P.Nº288-S	Gral. Obligado	6	1997	31,867.81	
R.P.Nº 36;Romang-Colonia Sager	Gral. Obligado	6	1997	31,867.81	
R.P.Nº 32; V.Ocampo-S.Vicente	Gral. Obligado	6	1997	39,834.76	
R.P.Nº 2,llum.Bacheo,desbosque,etc.	San Cristóbal	6	1997	85,511.95	
R.P.Nº 13,llum.Bacheo,desbosque,etc.	San Cristóbal	6	1997	86,839.78	
R.P.Nº 23,Colonia Rosa-La Rubia.	San Cristóbal	6	1997	33,195.63	
R.P.Nº 4;San Cristóbal-La Pelada-Lte.Elisa	San Cristóbal	6	1997	45,146.06	
Acceso Colonia Rosa	San Cristóbal	6	1997	10,622.60	
Acceso a Soledad	San Cristóbal	6	1997	7,966.95	
Acceso a Moises Ville	San Cristóbal	6	1997	7,966.95	
R.P.Nº 77-S; Capivara-Ambrosetti	San Cristóbal	6	1997	35,054.59	
R.P.Nº 101-S; Ceres	San Cristóbal	6	1997	24,697.55	
R.P.Nº 277-S; Ceres	San Cristóbal	6	1997	56,830.93	
R.P.Nº 74-S; Arrufó; mov.de suelos	San Cristóbal	6	1997	15,933.90	
R.P.Nº 71-S; Curupaity	San Cristóbal	6	1997	29,212.16	
R.P.Nº 76-S;Monigotes	San Cristóbal	6	1997	34,523.46	
R.P.Nº 76-S;Moises Villes	San Cristóbal	6	1997	7,966.95	
R.P.Nº 76-S;Las Palmeras	San Cristóbal	6	1997	13,278.25	
R.P.Nº 76-S;Constanza-R.P.Nº 77-S	San Cristóbal	6	1997	13,278.25	
R.P.Nº 76-S-R.P.Nº 77-S-R.P.Nº 63-S	San Cristóbal	6	1997	9,294.78	
R.P.Nº 38; Huanqueros-Puente Alicia	San Cristóbal	6	1997	7,966.95	
Mov.suelos y alcant.-Colonia Aldao	Castellanos	6	1997	83,918.56	
Mov.suelos y alcant.-Campo Andino	La Capital	6	1997	29,743.29	
Alcant. y desbosque-Elisa	Las Colonias	6	1997	38,905.28	
Movim. de suelos; Marini	Castellanos	6	1997	88,300.39	
Movim. de suelos; Fidela	Castellanos	6	1997	74,358.22	
Alcant. y desbosque; Matilde	Las Colonias	6	1997	24,086.75	
Rep.losa y desbosque; S.Carlos Norte	Las Colonias	6	1997	31,867.81	
Movim. de suel.y desbosque; Llambi Campbell	La Capital	6	1997	13,278.25	
Movim. de suelos; Sarmiento	Las Colonias	6	1997	15,933.90	
Movim. de suel.y desbosque; Providencia	Las Colonias	6	1997	21,245.21	
Perfil. de banquetas; Gessler	San Jerónimo	6	1997	13,012.69	
Desbosque y destronque; Franck	Las Colonias	6	1997	7,966.95	
Reparac. losa; Esperanza	Las Colonias	6	1997	13,278.25	
Alcantar. y desbosque; Hipatia	Las Colonias	6	1997	23,900.86	
Alcantarillado; Cululu	Las Colonias	6	1997	21,245.21	
Alcantarillado; Santa Clara de B. Vista	Las Colonias	6	1997	10,622.60	
Desbosque; Aurelia	Castellanos	6	1997	13,278.25	
Repos. de ripio;Saquier	Castellanos	6	1997	18,589.56	
Repos. de ripio; Raquel	Castellanos	6	1997	10,622.60	
Repos. de ripio; Colonia Bicha	Castellanos	6	1997	13,278.25	
Repos. de ripio; Marini	Castellanos	6	1997	7,966.95	
Repos. de ripio; Eusebia	Castellanos	6	1997	10,622.60	
Repos. de ripio; Sarmiento	Las Colonias	6	1997	5,311.30	
Repos. de ripio; Santa Ma. Norte	Las Colonias	6	1997	10,622.60	
Repos. de ripio; San Jerónimo Norte	Las Colonias	6	1997	10,622.60	
Repos. de ripio; Las Tunas	Las Colonias	6	1997	13,278.25	
Repos. de ripio; Grutly	Las Colonias	6	1997	10,622.60	
Reparac. puente; Bella Italia	Castellanos	6	1997	39,834.76	
Reparac. puente; Aurelia	Castellanos	6	1997	31,867.81	
Reparac. puente; Cululú	Las Colonias	6	1997	79,669.52	
Reparac. puente; Hipatia	Las Colonias	6	1997	132,782.54	
Reparac. puente; Elisa	Las Colonias	6	1997	53,113.01	
Reparac.y construcción puentes;Campo Andino	La Capital	6	1997	159,339.04	
Reparac.y constr. puentes; Llambi Campbell	La Capital	6	1997	53,113.01	
Construcción puente; S. Carlos Sur	Las Colonias	6	1997	239,008.57	
Reparac. puente; Sta.Clara B. Vista	Las Colonias	6	1997	39,834.76	
Desbosque y destronq.;Emp.San Carlos	Las Colonias	6	1997	3,680.73	
Desbosque; Emilia/R.P.Nº 62	La Capital	6	1997	16,544.70	
Desbosque; Providencia/R.P.Nº 62 y 64-S	Las Colonias	6	1997	28,203.01	
Mov. de Suelos; Saquier/R.P.Nº 67-S	Castellanos	6	1997	13,278.25	
Alcantarilla; Cululu/R.P.Nº 50-S	Las Colonias	6	1997	12,083.21	
Mov. de Suelos; Col. Fidela/R.P.Nº 81-S	Castellanos	6	1997	17,527.29	
R.P.Nº 50-S; Las Tunas-San Jerónimo	Las Colonias	6	1997	11,846.86	
Alcantarilla; Eustolia/R.P.Nº 51-S	Castellanos	6	1997	9,932.13	
Alcantarilla; Col.Aldao/R.P.Nº 65-S	Castellanos	6	1997	21,075.24	
Bacheo; Col.Aldao R.P.Nº 280-S	Castellanos	6	1997	23,900.86	
Alcantarilla; Matilde/R.P.Nº 50-S	Las Colonias	6	1997	3,983.48	
Desbosque; Hipatia/R.P.Nº 81-S	Las Colonias	6	1997	6,320.45	
Desbosque; Elisa/R.P.Nº 10	Las Colonias	6	1997	8,365.30	
Bacheo; Franck/R.P.Nº 250-S	Las Colonias	6	1997	13,065.80	
Desbosque; Sta.Clara B.Vista/R.P.Nº 35-S	Las Colonias	6	1997	6,527.59	

PROVINCIA DE SANTA FE
 OBRAS EJECUTADAS POR LA DIRECCION PROVINCIAL DE VIALIDAD
 PERIODO 1980-2008

Obra	Departamento	Mes	Año de Terminación	Valor Actualizado al 31/12/2008	Longitud (Km)
Rep.de alcant. y mov.suelos; Est.Clucella	Castellanos	6	1997	15,437.30	
Alcantarilla; Hipatia/R.P.Nº 68	Las Colonias	6	1997	7,170.26	
Desb. y destr.; rep.ripio; Aurelia/R.P.67-S	Castellanos	6	1997	10,064.92	
Desb. y destr.; Santo Domingo/R.P.Nº 80-S	Las Colonias	6	1997	18,217.76	
Alcantarillas; San Carlos Sur/R.P.Nº 78-S	Las Colonias	6	1997	3,983.48	
Mov.de suelos y alcant.;Romano/R.P.Nº 58-S	San Javier	6	1997	43,818.24	
Mov.de suel.y alc.;Col.Duran/R.P.58 y 287-S	San Javier	6	1997	61,743.88	
Mov.de suel.y alc.;Alejandra/R.P.38 y 293-S	San Javier	6	1997	75,287.70	
R.P.Nº 56-S y 72-S; La Brava	San Javier	6	1997	66,391.27	
Mov.de suel.y alc.;La Criolla/R.P.93-S,86-S	San Justo	6	1997	68,064.33	
Alcantarilla;Col.Silva/R.P.Nº 55-S	San Justo	6	1997	7,966.95	
Desb. y destr.; San Martín N./R.P.Nº 79-S	San Justo	6	1997	9,294.78	
Alcant.;Cac.Ariacaiquin/R.P.Nº 72-S	San Javier	6	1997	39,383.30	
Const.alambrado; San Justo-Río Salado	San Justo	6	1997	12,747.12	
Alcant.;Angeloni,Videla-Río Salado	San Justo	6	1997	11,950.43	
Alcant.y mov.suelos; Videla/R.P.Nº 61	San Justo	6	1997	33,726.76	
Mov.de suelos;Traill/R.P.Nº 64	San Martín	6	1997	103,437.60	
Desb. y destr.; Traill/R.P.Nº 80	San Martín	6	1997	17,925.64	
Mov.de suelos; Diaz/R.P.Nº 10	San Jerónimo	6	1997	23,900.86	
Mov. de suelos; Col.Belgrano/R.P.Nº 35-S	San Martín	6	1997	25,759.81	
Alcantarilla; Col.Belgrano/R.P.Nº 35-S	San Martín	6	1997	4,780.17	
Mov.de suelos; C.Pellegrini/R.P.Nº 43-S	San Martín	6	1997	89,628.21	
Alcantarillas; Traill/R.P.Nº 43-S	San Martín	6	1997	98,259.08	
Alcantarillas; Traill/R.P.Nº 43-S	San Martín	6	1997	98,259.08	
Desbosque y destr.; López/R.P.Nº 64	San Jerónimo	6	1997	5,576.87	
Mov.de suelos; Larrechea/R.P.Nº 50-S	San Jerónimo	6	1997	23,900.86	
Mov.de suelos; Traill/R.P.Nº 64	San Martín	6	1997	39,834.76	
Mov.de suelos; Cda.Rosquin/R.P.Nº 32-S	San Martín	6	1997	23,900.86	
Mov.de suelos; Bdo.de Irigoyen/R.P.Nº 42-S	San Martín	6	1997	127,471.24	
Mov.de suelos; Bdo.de Irigoyen/R.P.Nº 40-S	San Martín	6	1997	23,900.86	
Mov.de suelos; Castelar/R.P.Nº 24-S	San Martín	6	1997	31,867.81	
Mov.de suelos; Piamonte/R.P.Nº 44-S	San Martín	6	1997	47,801.71	
Rec.banquinas; Monje/R.P.Nº 65	San Jerónimo	6	1997	5,497.20	
El Trébol, R.P.Nº 13	San Martín	6	1997	13,384.48	
Alcantarilla; Crispi/R.P.Nº 20	San Martín	6	1997	14,340.51	
Alcantarilla; Traill/R.P.Nº 64	San Martín	6	1997	22,307.47	
Mov.de suelos; Col.Belgrano/R.P.Nº 44-S	San Martín	6	1997	19,917.38	
Mov.de suelos; Irigoyen/R.P.Nº 50-S	San Jerónimo	6	1997	23,900.86	
Mov.de suel.y alcant.;Larrechea/R.P.Nº 50-S	San Jerónimo	6	1997	26,290.94	
Mov.de suelos; C.Pellegrini/R.P.Nº 43-S	San Jerónimo	6	1997	31,867.81	
Mov.de suelos; Bouquet/R.P.Nº 20	Belgrano	6	1997	39,834.76	
Alcantarilla; Crispi/R.P.Nº 20	San Martín	6	1997	14,340.51	
Est.granular; Las Petacas/R.P.Nº 20	San Martín	6	1997	26,593.29	
Alcantarilla; Tortugas/R.P.Nº 12	Belgrano	6	1997	35,320.15	
Est.granular; Los Cardos/R.P.Nº 44	San Martín	6	1997	47,755.50	
Mov.de suelos; Villa Eloísa/R.P.Nº 23-S	Iriondo	6	1997	47,801.71	
Alcantarilla;Villa Eloísa/R.P.Nº 23-S	Iriondo	6	1997	27,618.77	
Alcant.y transp.;Villa Eloísa/R.P.Nº 23-S	Iriondo	6	1997	34,523.46	
Arequito; R.P.Nº 23-S	Caseros	6	1997	121,363.24	
Alcantarillas; Bombal/R.P.Nº 14	Constitución	6	1997	53,113.01	
Mov.de suelos; Pueblo Muñoz/R.P.Nº 11-S	Rosario	6	1997	19,917.38	
Mov.de suelos; Pavón Arriba/R.P.Nº 20-S	Constitución	6	1997	11,950.43	
Casilda-Río Carcarañá/R.P.Nº 19-S	Caseros	6	1997	95,868.99	
Mov.de suelos; Salto Grande/R.P.Nº 27-S	Iriondo	6	1997	39,834.76	
Mov.de suelos y alcant. Totoras/R.P.Nº 19-S	Iriondo	6	1997	71,702.57	
Perf.Banq.; Villa Eloísa/R.P.Nº 178	Iriondo	6	1997	5,045.74	
Bacheo;Gral.Gelly/ Acceso	Constitución	6	1997	53,113.01	
Bacheo;Serodino/R.P.N.º 91	Iriondo	6	1997	39,866.63	
Mov.de suelos; Carrizales/R.P.Nº 28-S	Iriondo	6	1997	19,917.38	
Bacheo; Juncal/R.P.N.º 10-S	Constitución	6	1997	39,866.63	
Bacheo; J.B.Molina/R.P.N.º 25-S, 90	Constitución	6	1997	66,954.27	
Sdo.Fisur. y Juntas; Scto.Cabral/R.P.Nº 90	Constitución	6	1997	27,087.64	
Sdo.Fisur. y Juntas; Godoy/R.P.Nº 90	Constitución	6	1997	27,087.64	
Sdo.Fisuras; San J.de la Esquina/R.P.Nº 52	Caseros	6	1997	13,384.48	
Sdo.Fisuras; Arteaga/R.P.Nº 92-SR	Caseros	6	1997	13,384.48	
Tramit.doble; Alvarez	Rosario	6	1997	42,623.19	
Mov.de suelos; Arequito	Caseros	6	1997	298,760.71	
Sdo.Fisuras; Beravevú/R.P.Nº 93	Caseros	6	1997	31,867.81	
Sdo.Fisuras; Chañar Ladeado/R.P.Nº 93	Caseros	6	1997	11,488.35	
Sdo.Fisuras; Arteaga/R.P.Nº 15	Caseros	6	1997	41,428.15	
Sdo.Fisuras; Cnel.Arnold/R.P.Nº 17-S	San Lorenzo	6	1997	13,384.48	
Desbosque; Carrizales/R.P.Nº 28	Iriondo	6	1997	1,858.96	
Sdo.Fisuras; Fuentes/R.P.Nº 17	San Lorenzo	6	1997	13,384.48	
Sdo.Fisuras; Carrizales/R.P.Nº 10	Iriondo	6	1997	23,422.84	
Sdo.Fisuras; Cañada Rica/R.P.Nº 22	Constitución	6	1997	16,571.26	
Sdo.Fisuras; Cepeda/R.P.Nº 22	Constitución	6	1997	5,098.85	
Sdo.Fisuras; Cnel.Bogado/R.P.Nº 25-S	Constitución	6	1997	18,005.31	
Sdo.Fisuras; Aldao/R.P.Nº 18-S	San Lorenzo	6	1997	11,313.07	
Sdo.Fisuras; Godeken/R.P.Nº 6-S	Caseros	6	1997	11,153.73	
Mov.de suelos y alcant. Ibarlucea/R.P.Nº 34-S	Rosario	6	1997	6,904.69	
Bacheo; Acceso a Gral. Gelly	Constitución	6	1997	26,768.96	
Alcantarillas; Pavón Arriba/R.P.Nº 21-S	Constitución	6	1997	5,975.21	
Alcantarillas; Arequito/R.P.Nº 23-S	Caseros	6	1997	41,826.50	
Defensa metálica; Casilda	Caseros	6	1997	3,307.40	
Ripio-4ta.etapa; Lazzarino	Gral. López	6	1997	132,782.54	
Mov.de suelos; A.Castellanos/R.P.Nº 208-S	Gral. López	6	1997	15,933.90	
Ripio; Venado Tuerto/R.P.Nº 7-S	Gral. López	6	1997	26,556.51	
Mov.de suelos; San Francisco	Gral. López	6	1997	23,900.86	
Perf.banq.; Santa Isabel/R.P.Nº 94	Gral. López	6	1997	14,340.51	
Perf.banq.; Chapuy/R.P.Nº 14	Gral. López	6	1997	14,001.39	
Alcantarillas; Carmen/R.P.Nº 4-S	Gral. López	6	1997	7,236.65	
Bacheo; Chapuy/R.P.Nº 14	Gral. López	6	1997	39,834.76	
Bacheo; Wheelwright/R.P.Nº 9	Gral. López	6	1997	52,581.88	
Desbosque; San Gregorio/R.P.Nº 3-S	Gral. López	6	1997	7,435.82	
Mov.de suelos; San Gregorio/R.P.Nº 3-S	Gral. López	6	1997	14,122.75	
Mov.de suelos y alcant.Margarita /R.P.Nº 87-S	Vera	6	1997	55,768.67	
La Gallareta; R.P.Nº 83-S,13 y 37	Vera	6	1997	169,961.65	
Mov.de suelos; Intiyaco/R.P.Nº 31	Vera	6	1997	177,928.60	
Mov.y transp. de suelos; Fortín Olmos/R.P.Nº 31-40	Vera	6	1997	143,405.14	
Alcantarillas; Cañada Ombú/R.P.Nº 96-S	Vera	6	1997	12,747.12	
Mov.de suelos; Los Amores/R.P.Nº 3 y 30	Vera	6	1997	139,421.66	

PROVINCIA DE SANTA FE
 OBRAS EJECUTADAS POR LA DIRECCION PROVINCIAL DE VIALIDAD
 PERIODO 1980-2008

Obra	Departamento	Mes	Año de Terminación	Valor Actualizado al 31/12/2008	Longitud (Km)
Mov.de suelos y alcant.; Vera /R.P.Nº284-S y 355-S	Vera	6	1997	95.603.43	
Mov.de suelos; El Toba/R.P.Nº 84-S	Vera	6	1997	59.752.14	
Alcantarillas; Col. Duran/R.P.Nº 67-S	San Javier	6	1997	15.933.90	
Mov.de suelos; Garabato/R.P.Nº 3	Vera	6	1997	39.834.76	
Mov.de suelos; Golondrina/R.P.Nº 3	Vera	6	1997	47.801.71	
Mov.de suelos y desmonte; Calchaquí/R.P.Nº 38	Vera	6	1997	54.706.41	
Mov.de suelos y alcant.; Margarita/R.P.Nº 87-S	Vera	6	1997	31.867.81	
Mov.de suelos; La Gallareta/R.P.Nº 13	Vera	6	1997	39.834.76	
Mov.de suelos; La Gallareta/R.P.Nº 284-S	Vera	6	1997	19.917.38	
Mov.de suelos; Fortín Olmos/R.P.Nº 40	Vera	6	1997	39.834.76	
Mov.de suelos; Los Amores/R.P.Nº 3	Vera	6	1997	19.917.38	
Mov.de suelos; Vera/R.P.Nº 284-S	Vera	6	1997	19.917.38	
Mov.de suelos; Toba/R.P.Nº 84-S	Vera	6	1997	19.917.38	
Alcantarillas; Col.Duran/R.P.Nº 87-S	San Javier	6	1997	10.755.39	
Mov.de suelos; Garabato/R.P.Nº 3	Vera	6	1997	19.917.38	
Mov.de suelos; Golondrina/R.P.Nº 3	Vera	6	1997	19.917.38	
Alcantarillas; Calchaquí/R.P.Nº 38	Vera	6	1997	6.373.56	
Mov.de suelos; Intiyaco/R.P.Nº 3	Vera	6	1997	19.917.38	
Puente; Colonia Duran/R.P.Nº 296-S	San Javier	6	1997	35.468.66	
Est.granular; Santa Margarita/R.P.Nº293-S	9 de Julio	6	1997	226.102.10	
Est.granular; Gregoria P.de Denis/R.P.Nº294-S	9 de Julio	6	1997	226.102.10	
Est.granular; Pozo Borrado/R.P.Nº290-S	9 de Julio	6	1997	339.153.16	
Mov.de suelos; Tostado/R.P.Nº 77-S	9 de Julio	6	1997	29.876.07	
Mov.de suelos; Tostado/R.P.Nº 77-S	9 de Julio	6	1997	29.876.07	
Mov.de suelos; Pozo Borrado/R.P.Nº 91-S	9 de Julio	6	1997	29.876.07	
Mov.de suelos; Pozo Borrado/R.P.Nº 35	9 de Julio	6	1997	39.834.76	
Mov.de suelos y alcant.; Greg.P.de Denis/R.P.Nº 91-S	9 de Julio	6	1997	79.669.52	
Mov.de suelos; Santa Margarita/R.P.Nº293-S	Vera	6	1997	39.834.76	
Villa Minetti/R.P.Nº 292-S	9 de Julio	6	1997	131.454.71	
Mov.de suelos y alcant.; Montefiore/R.P.Nº 91-S	9 de Julio	6	1997	51.785.19	
Mov.de suelos y alcant.; Tostado/R.P.Nº 40-S	9 de Julio	6	1997	58.424.32	
Mov.de suelos; Campo Garay/R.P.Nº 75-S	9 de Julio	6	1997	19.917.38	
Mov.de suelos; Esteban Rams/R.P.Nº 101-S	9 de Julio	6	1997	29.876.07	
Mov.de suelos; Loqroño/R.P.Nº 90-S	9 de Julio	6	1997	19.917.38	
Mov.de suelos; San Bernardo/R.P.Nº 77-S	9 de Julio	6	1997	15.933.90	
Mov.de suelos; Santa Margarita/R.P.Nº 293-S	Vera	6	1997	15.933.90	
Mov.de suelos; San Bernardo/R.P.Nº 77-S	9 de Julio	6	1997	15.933.90	
Corrim.de alamb.; Villa Minetti	9 de Julio	6	1997	26.290.94	
Mov.de suelos; Campo Garay/R.P.Nº 75-S	9 de Julio	6	1997	19.917.38	
Mov.de suelos; Montefiore /R.P.Nº 91	9 de Julio	6	1997	22.307.47	
Mov.de suelos; Loqroño /R.P.Nº 90-S	9 de Julio	6	1997	22.307.47	
Mov.de suelos; Gregoria P.de Denis /R.P.Nº 91-S	9 de Julio	6	1997	51.785.19	
Mov.de suelos; Gato Colorado/R.P.Nº 13	9 de Julio	6	1997	71.702.57	
Mov.de suelos; R.P.Nº 40	9 de Julio	6	1997	31.867.81	
Alcantarillas; Villa Minetti/R.P.Nº 91-s	9 de Julio	6	1997	15.933.90	
Obras Básicas y Pavimento					
Fondos Préstamo KUWAIT		6	1998		25.00
Fondos Ley Nº 11.481 (P.C.P.)		6	1998		2.00
Fondos Ley Nº 24.443 (P.C.P.)		6	1998		3.00
Repavimentaciones					
Fondos Ley Nº 11.481 (P.C.P.)		6	1998		40.00
Fondos BIRF (PROVINCIA 1)		6	1998		39.00
Obras Básicas					
Fondos Préstamo KUWAIT		6	1998		29.00
Terraplenes		6	1998		149.290 m3
Puentes					
Fondos Propios		6	1998		0.05
Señalización Horizontal de Rutas					
Fondos Propios		6	1998	565.957.28	
Intercambiadores					
Fondos Ley 24.443					
Avda. JJ Paso	Rosario	6	1998	3.459.766.43	
Avda. San Martín	Rosario	6	1998	3.206.967.74	
Avda. 27 de Febrero	Rosario	6	1998	3.365.259.83	
Ruta Nac. Nro. 168 (Bº El Pozo)	Santa Fe	6	1998	2.446.625.59	
Ensanche puentes					
Fondos Secretaría Rec. Hídricos de la Nación					
Ruta Nac. Nro. 168	Santa Fe	6	1998	9.638.132.52	
Obras Básicas y Pavimento					
Préstamos Kuwait					
Ruta Nº 39 San Javier-Aº Saladillo Amarqo	San Javier	6	1999	17,047,501.64	16.60
Ley Nº 11418 (P.C.P.)					
Ruta Nº 66 Cañada Rosquín-C. Pellegrini	San Martín	6	1999	3,871,048.41	8.50
Ruta Nº 40 Reconquista-Km. 19+300	Gral. Obligado	6	1999	1,811,452.14	3.20
Ley Nº 24443					
Acc. A Puerto San Martín	San Lorenzo	6	1999	9,484,620.03	12.90
Fondos Propios					
Ruta Nº 1 Prolong. Norte R.P.1-R.N.A. -009	Gral. Obligado	6	1999	4,563,094.81	5.20
Ruta Nº 102-S y 88-S	Vera	6	1999	1,963,095.77	9.90
Préstamo B.I.D. 1118 OC/AR					
Caminos Comunales	Vera	6	1999	2,139,553.82	71.00
Caminos Comunales	S.Javier-S.Justo-Garay	6	1999	681,017.78	47.00
Caminos Comunales	San Justo	6	1999	581,760.12	17.00
Caminos Comunales	9 de Julio	6	1999	592,788.75	32.00
Acceso Pozo Borrado	9 de Julio	6	1999	2,506,255.70	10.00
Caminos Comunales	San Javier	6	1999	595,545.91	13.00
Caminos Comunales	Vera	6	1999	2,169,882.55	85.00
Caminos Comunales	Garay-San Justo	6	1999	1,009,119.46	254.00
Caminos Comunales	San Cristóbal	6	1999	1,577,093.80	94.00
Caminos Comunales	9 de Julio	6	1999	2,150,582.45	264.00
Caminos Comunales	Gral. Obligado	6	1999	1,373,064.18	32.00
Caminos Comunales	La Capital	6	1999	1,196,606.13	105.00
Caminos Comunales	Gral. López	6	1999	1,378,578.49	160.00
Ruta Nº 3 Cañada Ombú-Chaco	Vera	6	1999	3,250,688.09	29.00
Ruta Nº 3 Intiyaco - Cañada Ombú	Vera	6	1999	2,919,829.25	31.00
Ruta Nº 3 Intiyaco - R.P. Nº 40	Vera	6	1999	4,331,493.62	48.00
Ruta Nº 13 Canal Saladillo-Ruta Nac. Nº 98	Vera	6	1999	1,960,338.62	24.00
Ruta Nº 13 R.P. Nº 2 - Canal Saladillo	San Cristóbal	6	1999	2,431,812.46	49.00
Ruta Nº 35, R.P.Nº 2 - R.P. Nº 292-S	9 de Julio	6	1999	1,254,506.43	42.00
Ruta Nº 30, R.N. 95-Lte. Prov.Santiago del Estero	9 de Julio	6	1999	1,146,977.31	25.00
Caminos Comunales	San Cristóbal	6	1999	2,605,513.35	130.00

PROVINCIA DE SANTA FE
 OBRAS EJECUTADAS POR LA DIRECCION PROVINCIAL DE VIALIDAD
 PERIODO 1980-2008

Obra	Departamento	Mes	Año de Terminación	Valor Actualizado al 31/12/2008	Longitud (Km)
Ruta Nº 35, R.P.Nº 292-S - Chaco	9 de Julio	6	1999	1,938,281.36	52.00
Ruta Nº 13, R.N. Nº 98-Lte. Chaco	Vera	6	1999	2,437,326.78	57.00
Ruta Nº 38, R.Salado-R.P.Nº 2	San Cristóbal	6	1999	2,418,026.68	38.00
Ruta Nº 40, R.N. Nº 98-R.P.Nº 13	9 de Julio	6	1999	1,684,622.92	35.00
Ruta Nº 30, R.N. 95-Km. 70+400	Vera-9 de Julio	6	1999	2,269,140.20	54.00
Ruta Nº 38, Alejandra-Calchaquí	Vera-San Javier	6	1999	1,610,179.68	14.00
Ruta Nº 38, R.Salado-R-Calchaquí	Vera	6	1999	1,552,279.38	18.00
Ruta Nº 40, R.P.Nº 13 - F. Olmos	Vera	6	1999	3,225,873.67	52.00
Ruta Nº 13, R.N. Nº 31- Chaco	Vera	6	1999	1,596,393.89	37.00
Ruta Nº 83-S, La Gallareta - R.P.Nº 84-S	Vera	6	1999	1,709,437.33	30.00
Ruta Nº 83-S, R.P.Nº 84-S - F.Olmos	Vera	6	1999	1,571,579.48	29.00
Ruta Nº 36, R.N. Nº 11- R.P.Nº 1	Vera-San Javier	6	1999	24,814.41	1.00
Ruta Nº 77-S, R.P.Nº 40-R.N.Nº 95	9 de Julio	6	1999	2,897,771.99	77.00
Ruta Nº 38, Hersilia-R.P.Nº 2	San Cristóbal	6	1999	140,615.01	2.00
Repavimentaciones					
Ley Nº 11418 (P.C.P.)					
Ruta Nº 1- Romang-Reconquista	Gral.Obligado/S.Javier	6	1999	4,171,578.52	15.50
Ruta Nº 10, Nuevo Torino-Sarmiento	Las Colonias	6	1999	5,916,858.89	26.10
Ruta Nº 21, Aº del Medio-Villa G. Galvez	Const.-Rosario	6	1999	19,710,915.29	47.40
Ruta Nº 6, R.P.Nº 4 - R.P. Nº 70	La Capital /Las Colonias	6	1999	3,402,331.72	17.30
Ruta Nº 4, Km. 75+950 - San Cristóbal	San Cristóbal	6	1999	8,698,830.29	51.20
Ruta Nº 14, María Teresa-Lte. Buenos Aires	Gral. López	6	1999	4,408,694.02	23.80
Pavimentaciones					
Ley Nº 11418 (P.C.P.)					
Ruta Nº 31, R.N. Nº 11-R.P. Nº 298-S	Gral. Obligado	6	1999	2,197,454.12	
Puentes					
Préstamo B.I.R.F.4117-AR (P.P.I)					
Puente s/ Aº Los Troncos	La Capital	6	1999	1,328,949.67	0.04
Préstamo B.I.D. 1118 OC/AR					
Puente s/ Aº Saladillo	Garay-San Justo	6	1999	2,500,741.39	0.08
Puente s/ Aº El Toba	Vera-San Javier	6	1999	4,855,353.45	0.11
Puente s/ Cañada Los Perros	Vera	6	1999	1,805,937.83	0.05
Obras Varias					
Ley 24443					
Remodelación Avda. Pellegrini	Rosario	6	1999	4,904,982.28	
Obras Especiales					
Convenios con Comunas y Municipios					
R.P.Nº 13, El Trebol		6	1999	258,069.89	
R.P.Nº 41-Pta. Urbana, sistema lumínico Irigoyen	San Jerónimo	6	1999	4,962.88	
R.P.Nº 64 y 10, sistema lumínico López	San Jerónimo	6	1999	16,542.94	
R.P. Nº 50 y 80, sistema lumínico San Eugenio	San Jerónimo	6	1999	8,271.47	
Sellado Fisuras, La Ribera-Serodino	Iriondo	6	1999	13,896.07	
Bacheo, La Ribera-Serodino	Iriondo	6	1999	27,295.85	
G-020, Golondrina	Vera	6	1999	59,554.59	
G-014, La Gallareta	Vera	6	1999	65,510.05	
G-015, Toba	Vera	6	1999	59,554.59	
Movim. De suelos, Florencia	Gral. Obligado	6	1999	59,554.59	
Ruta Nº 100-S, Emp. R.N.Nº 11-Villa Guillermina	Gral. Obligado	6	1999	73,340.38	0.70
Movim. De suelos, Tartagal	Vera	6	1999	16,542.94	
Construcción alcantarillas, La Sarita	Gral. Obligado	6	1999	22,332.97	
Construcción alcantarillas, Tartagal	Vera	6	1999	9,925.77	
Sellado Grietas y Fisuras, Villa Guillermina	Gral. Obligado	6	1999	19,300.10	7.00
Colocación mojonos, Suardi	San Cristóbal	6	1999	2,977.73	
Prov. planta asfáltica, San Cristóbal	San Cristóbal	6	1999	387,725.20	
Prov. de 120 tn de ripio, Hersilia	San Cristóbal	6	1999	5,790.03	
Construcción alcantarillas, Ambrosetti	San Cristóbal	6	1999	41,688.21	
Destronque y desbosque, Monigotes	San Cristóbal	6	1999	14,888.65	
Construcción alcantarillas, Monigotes	San Cristóbal	6	1999	12,407.21	
Destronque y desbosque, Moises Ville	San Cristóbal	6	1999	7,444.32	
Iluminación, Ambrosetti	San Cristóbal	6	1999	634.15	
Iluminación, Ambrosetti	San Cristóbal	6	1999	1,102.86	
Destronque y desbosque, Las Avispas	San Cristóbal	6	1999	7,720.04	
Sellado de grietas, R.P.Nº 34, Arrufó	San Cristóbal	6	1999	41,877.91	
Colocación mojonos, Villa Trinidad	San Cristóbal	6	1999	3,474.02	
Destronque y desbosque, Umberto 1º	Castellanos	6	1999	29,529.15	
Provisión de 300 tn de ripio, Saquier	Castellanos	6	1999	14,061.50	
Bacheo R.P.Nº 40, Sunchales-Colonia Aldao	Castellanos	6	1999	49,628.83	
Movimiento de suelos, Fortín Olmos	Vera	6	1999	82,714.71	
Destronque y desbosque, Sarmiento	Las Colonias	6	1999	27,637.05	
Destronque y desbosque, Aurelia	Castellanos	6	1999	10,229.05	
Construcción alcantarillas R.P.Nº 51-S, Eustolia	Castellanos	6	1999	3,584.30	
Ensanche, desbosque, destronque y mov.suelos	Las Colonias	6	1999	60,795.31	
Colocación guard rail y señalización, Sarmiento	Las Colonias	6	1999	8,072.96	
Reposición de 300 tn de ripio, Pilar	Las Colonias	6	1999	14,061.50	
Destronque y desmonte, Colonia Macías	Garay	6	1999	15,440.08	
Mov. De suelos y alcantarillado, Colonia Macías	Garay	6	1999	20,678.68	
Movimiento de suelos, Cayastasio	San Justo	6	1999	24,814.41	
Destronque y desbosque 5 Has. Silva	San Justo	6	1999	9,650.05	
Const. alcantarilla, puente, R.P.Nº 72-S	San Javier	6	1999	52,385.98	
Const. alcant., puente, R.P.Nº 72-S, La Brava	San Javier	6	1999	52,385.98	
Desbosque, destr. Y alcantarillado, R.P. Nº 54-S	San Justo	6	1999	14,337.22	
Corrim.alambrados, acceso a San Genaro Norte	Las Colonias	6	1999	30,598.93	
Rest.estab.gran. R.P.Nº 20, Landeta-Las Petacas	San Martín	6	1999	13,790.11	
Const. alcantarilla, R.P.Nº 35-S	Las Colonias	6	1999	10,181.91	
Obra básica, estab. Granular, Casilda	Caseros	6	1999	124,037.88	
Limp. Conductos desagüe, R.P.Nº 92	Caseros	6	1999	10,752.91	
Sellado de grietas y fisuras, R.P.Nº 92	Caseros	6	1999	28,123.00	
Movimiento de suelos, R.P.Nº 7-S	Gral. López	6	1999	35,050.36	
Const. Estribo y muro Puente s/ Aº Golondrina	Castellanos	6	1999	20,678.68	
Movimiento de suelos, R.P.Nº 31 y 32	Vera	6	1999	82,714.71	
Const. Alcantarillas, R.P.Nº 83-S	Vera	6	1999	52,165.41	
Movimiento de suelos, Gregorio P. De Denis	9 de Julio	6	1999	33,085.88	
Movimiento de suelos, Esteban Rams	9 de Julio	6	1999	40,943.78	
Movimiento de suelos, Santa Margarita	9 de Julio	6	1999	31,431.59	
Desbosque, destr. y limpieza, R.P. Nº 69-S	Castellanos	6	1999	29,529.15	
Prov. de 300 tn de ripio, Saquier	Castellanos	6	1999	14,061.50	
Bacheo, R.P.Nº 280-S, Sunchales-Col.Aldao	Castellanos	6	1999	49,628.83	
Movimiento de suelos, Fortín Olmos	Vera	6	1999	82,714.71	
Desbosque, destronque y mov. de suelos	Las Colonias	6	1999	27,637.05	
Desbosque y destronque, R.P.Nº 70-s	Castellanos	6	1999	10,229.05	
Construcción alcantarillas, R.P.Nº 51-S	Castellanos	6	1999	3,584.30	

PROVINCIA DE SANTA FE
 OBRAS EJECUTADAS POR LA DIRECCION PROVINCIAL DE VIALIDAD
 PERIODO 1980-2008

Obra	Departamento	Mes	Año de Terminación	Valor Actualizado al 31/12/2008	Longitud (Km)
Trabajos realizados por Consorcios Camineros (*)					
Fuente de Financiación FF.202 Rég. Copart. Vial					
Obra básica, R.P.Nº 292-S (50%)	9 de Julio	6	1999	127,139.40	6.50
Pavimentos, Ruta Nº 10 (50%)	San Jerónimo	6	1999	1,280,111.40	2.11
Movimiento de suelos, R.P.Nº 100-S (50%)	Vera	6	1999	62,036.03	16.14
Estab.granular, R.P.Nº 69-S (50%)	San Cristóbal	6	1999	206,938.80	3.93
Estab.granular, R.P.Nº 56-S (47%)	San Justo	6	1999	81,272.52	0.60
Estab.granular, R.P.Nº 80-S (47%)	Castellanos	6	1999	29,402.52	1.25
Estab.granular, R.P.Nº 62-S (47%)	Castellanos	6	1999	112,961.71	1.45
Estab.granular, R.P.Nº 39 (47%)	San Justo	6	1999	140,645.20	0.80
Obra básica, R.P.Nº 65 (50%)	Belgrano	6	1999	526,738.74	2.55
Pavimentos, Ruta Nº 36-S (50%)	Las Colonias	6	1999	838,831.87	4.05
Terraplén, R.P.Nº 54-S (50%)	San Justo	6	1999	42,652.34	2.20
Terraplén, R.P.Nº 4-S (47%)	Gral. López	6	1999	345,505.85	2.40
Terraplén, R.P.Nº 80-S y 82-S (50%)	La Capital	6	1999	93,737.77	3.20
Estab.granular, R.P.Nº 10 (50%)	Las Colonias	6	1999	79,485.14	1.40
Estab.granular, R.P.Nº 209-S (50%)	Gral. López	6	1999	108,492.78	1.35
Estab.granular, R.P.Nº 70-S (50%)	Castellanos	6	1999	245,438.25	2.40
Terraplén, R.P.Nº 15 (50%)	Gral. López	6	1999	213,410.60	15.00
Convenio y ejecución por Comuna(*)					
Estab.granular, María Susana R.P.Nº 40-S (100%)	San Martín	6	1999	220,104.95	3.22
Obras Básicas y Pavimento					
Ley Nº 24443					
Acceso a Pto. San Martín	San Lorenzo	6	2000	5,499,693.17	4.34
Ley 11481 (P.C.P.)					
Ruta Nº 66, Cañada Rosquín-Carlos Pellegrini	San Martín	6	2000	5,871,404.06	12.26
Ruta Nº 40, Reconquista-Km.19+300	Gral. Obligado	6	2000	10,022,627.82	16.10
Ruta Nº 26, Carcaraña-Casilda	Caseros-S.Lorenzo	6	2000	4,563,632.92	7.39
Ruta Nº 91, Serodino-Totoras	Iriondo	6	2000	4,707,433.48	7.34
Fondos Propios					
Ruta Nº 1, Prolongación Norte hasta R.N. A-009	Gral. Obligado	6	2000	3,779,512.87	3.94
Ruta Nº 102-s, Vera - Santa Felicia	Vera	6	2000	656,598.79	2.76
Préstamos B.I.D. 1118 OC/AR					
Caminos Comunales	S.Javier/S.Justo-Garay	6	2000	21,705.75	1.00
Caminos Comunales	San Justo	6	2000	35,271.84	2.00
Caminos Comunales	9 de Julio	6	2000	21,705.75	1.00
Caminos Comunales	San Javier	6	2000	43,411.49	1.00
Caminos Comunales	San Cristóbal	6	2000	92,249.42	6.00
Caminos Comunales	Gral. Obligado	6	2000	103,102.29	3.00
Caminos Comunales	Gral. López	6	2000	368,997.67	42.00
Acceso a Pozo Borrado	9 de Julio	6	2000	819,391.88	3.00
Ruta Nº 3, Cañada Ombú-Chaco	Vera	6	2000	691,870.63	3.00
Ruta Nº 3, Intiyaco-Cañada Ombú	Vera	6	2000	990,324.62	7.00
Ruta Nº 3, Intiyaco-R.P. Nº 40	Vera	6	2000	62,404.02	1.00
Ruta Nº 13, Canal Saladillo- R.N. Nº 98	Vera	6	2000	1,774,444.67	23.00
Ruta Nº 13, R.P.Nº 2 - Canal Saladillo	San Cristóbal	6	2000	352,718.36	7.00
Ruta Nº 35, R.P. Nº 2 - R.P. Nº 292-S	9 de Julio	6	2000	591,481.56	19.00
Ruta Nº 30, R.N. 95- Lte. Santiago del Estero	9 de Julio	6	2000	434,114.90	10.00
Caminos Comunales	San Cristóbal	6	2000	968,618.88	48.00
Ruta Nº 35, R.P.Nº 292-S - Chaco	9 de Julio	6	2000	526,364.32	15.00
Ruta Nº 13, R.N. Nº 98-Lte. Chaco-R.P. Nº 31	Vera	6	2000	1,595,372.27	38.00
Ruta Nº 38, R.Salado-R.P.Nº 2	San Cristóbal	6	2000	1,017,456.80	20.00
Ruta Nº 40, R.N. Nº 98-R.P.Nº 13	9 de Julio	6	2000	268,608.60	6.00
Ruta Nº 30, R.N. Nº 95- Km.70+400	Vera	6	2000	531,790.76	10.00
Ruta Nº 38, R.P. Nº 1-R.N.Nº 11	Vera-San Javier	6	2000	1,074,434.38	12.00
Ruta Nº 38, R.Salado-R.Calchaquí	Vera	6	2000	800,399.35	9.00
Ruta Nº 40, R.P.Nº 13 - F. Olmos	Vera	6	2000	358,144.79	8.00
Ruta Nº 13, R.P.Nº 31- Chaco	Vera	6	2000	249,616.07	6.00
Ruta Nº 83-S, R.P.Nº 84-S - F.Olmos	Vera	6	2000	162,793.09	3.00
Ruta Nº 83-S, La Gallareta-R.P.Nº 84-S	Vera	6	2000	219,770.67	4.00
Ruta Nº 36, R.N. Nº 11- R.P.Nº 1	Vera-San Javier	6	2000	1,836,848.68	21.00
Ruta Nº 77-S, R.P.Nº 40-R.N.Nº 95	9 de Julio	6	2000	1,674,055.59	46.00
Ruta Nº 38, Hersilia-R.P.Nº 2	San Cristóbal	6	2000	3,510,904.28	51.00
Ruta Nº 2-S y 4-S, R.P.5-S - Christophersen	Gral.López	6	2000	189,925.27	5.00
Repavimentaciones					
Ley 11481 (P.C.P.)					
Ruta Nº 2, San Cristóbal-Huanqueros	San Cristóbal	6	2000	4,465,957.06	21.50
Ruta Nº 14, María Teresa- Lte. Buenos Aires	Gral. López	6	2000	1,248,080.35	2.37
Pavimentaciones					
Ley 11481 (P.C.P.)					
Ruta Nº 31, Reconquista-R.P. Nº 298-S	Gral. Obligado	6	2000	8,316,013.61	14.50
Puentes					
Préstamo B.I.D. 1118 OC/AR					
Puente s/ Aº Saladillo	Garay-San Justo	6	2000	1,899,252.70	0.06
Puente s/ Aº El Toba	Vera-San Javier	6	2000	5,426.44	
Puente s/ Cañada Los Perros	Vera	6	2000	157,366.65	0.01
Obras Varias					
Ley Nº 24443					
Remodelación Avda. Pellegrini	Rosario	6	2000	7,228,013.13	
PROSAP					
Estab. Granular La Fronterita	Castellanos	6	2000	832,957.97	11.15
Estab. Granular Bella Italia	Castellanos	6	2000	751,561.43	10.45
Obras Especiales					
Convenios con Comunas y Municipios					
Construcción alcantarillas, R.P.Nº 77-S	9 de Julio	6	2000	8,465.24	
Construcción alcantarillas, R.P.Nº 101-S	9 de Julio	6	2000	5,643.49	
Movimiento de suelos, R.P.Nº 91-S	9 de Julio	6	2000	42,733.19	
Corrimiento de alambrados, R.P.Nº 294-S	9 de Julio	6	2000	8,139.65	
Movimiento de suelos, R.P.Nº 95	9 de Julio	6	2000	28,488.79	
Movimiento de suelos, R.P.Nº 77-S, R.P.Nº 90	9 de Julio	6	2000	8,139.65	
Bacheo, R.P.Nº 34-R.P.Nº 2	9 de Julio	6	2000	6,837.31	
Movimiento de suelos, R.P.Nº 290-S - R.P.Nº 35	9 de Julio	6	2000	16,279.31	
Movimiento de suelos, R.P.Nº 90-S	9 de Julio	6	2000	12,209.48	
Movimiento de suelos, R.P.Nº 290-S - R.P.Nº 35	9 de Julio	6	2000	40,698.27	
Movimiento de suelos, R.P.Nº 91-S - Km 468	9 de Julio	6	2000	30,523.70	
Construcción de alcantarillas, R.P.Nº 293-S	9 de Julio	6	2000	38,988.94	
Movimiento de suelos, R.P.Nº 293-S - RN Nº 95-S	9 de Julio	6	2000	30,523.70	
Movimiento de suelos, R.P.Nº 42-3	9 de Julio	6	2000	16,279.31	
Movimiento de suelos, R.P.Nº 35	9 de Julio	6	2000	30,523.70	
Construcción de alcantarillas, R.P.Nº 91-S	9 de Julio	6	2000	40,291.29	
Movimiento de suelos, Villa Minetti	9 de Julio	6	2000	40,698.27	

PROVINCIA DE SANTA FE
 OBRAS EJECUTADAS POR LA DIRECCION PROVINCIAL DE VIALIDAD
 PERIODO 1980-2008

Obra	Departamento	Mes	Año de Terminación	Valor Actualizado al 31/12/2008	Longitud (Km)
Construcción sistema iluminación R.P.Nº 65	Belgrano	6	2000	24,843.12	
Est. Granular R.P.Nº 65	Belgrano	6	2000	41,240.92	
Prov. Concreto asfáltico R.P.Nº 65	Belgrano	6	2000	41,240.92	
Prov. Y coloc. Semáforo R.P.Nº 92	Caseros	6	2000	9,726.89	
Planta asfáltica, Arequito	Caseros	6	2000	201,456.45	
Rep. Alcantarillas, S.J. De la Esquina	Caseros	6	2000	10,532.96	
Ensanche y mejorado R.P.Nº 67-S	Castellanos	6	2000	31,581.86	
Prov. De ripio R.P.Nº 67-S, acceso cementerio	Castellanos	6	2000	23,062.35	
Ejecución de alcantarillas	Castellanos	6	2000	10,581.55	
Rep. Material petreo R.P.Nº 62	Castellanos	6	2000	32,287.30	
Prov. de ripio R.P.Nº 70-S	Castellanos	6	2000	9,224.94	
Renovación de alcantarillas, R.P.Nº 67-S	Castellanos	6	2000	31,046.27	
Construcción de alcantarillas, R.P.Nº 80-S	Castellanos	6	2000	10,500.15	
Perf. De banquetas. R.P.Nº 13	Castellanos	6	2000	5,670.63	
Prov. De tubos chapa-loza R.P.Nº 62	Castellanos	6	2000	12,271.89	
Sellado de grietas, prov.de emulsión R.P.Nº 13	Castellanos	6	2000	10,405.19	
Reparación alcantarillas, R.P.Nº 13	Castellanos	6	2000	8,058.26	
Reposición de ripio R.P.Nº 67-S	Castellanos	6	2000	23,062.35	
Reposición material petreo R.P.Nº 65-S y 67-S	Castellanos	6	2000	23,062.35	
Bacheo, R.P.Nº 10	Constitución	6	2000	40,535.48	
Bacheo, R.P.Nº 22-S	Constitución	6	2000	40,047.10	
Desbosque, destronque y limpieza, R.P.Nº 10	Constitución	6	2000	7,597.01	
Distrib.y prov. De escoria	Constitución	6	2000	36,357.12	
Escoriado Acc. Cal.Natural, R.P.Nº 90	Constitución	6	2000	9,089.28	
Movimiento de suelos, R.P.Nº 10-S	Constitución	6	2000	24,418.96	
Mov. De suelos, desbosque y dest. R.P.Nº 1	Garay	6	2000	14,922.70	
Mov. De suelos, perf. Banq. R.P.Nº 208-S	Gral. López	6	2000	35,121.93	
Mov. De suelos, con transp. R.P.Nº 208-S	Gral. López	6	2000	31,134.18	
Movimiento de suelos, R.P.Nº 208	Gral. López	6	2000	22,177.17	
Movimiento de suelos, R.P.Nº 2-S	Gral. López	6	2000	6,283.81	
Movimiento de suelos, R.P.Nº 2-S	Gral. López	6	2000	11,069.93	1.00
Movimiento de suelos, R.P.Nº 2-S, Cristophersen	Gral. López	6	2000	11,395.52	
Mov. De suelos, perf. Banq. R.P.Nº 2-S	Gral. López	6	2000	4,629.43	
Contin.estab. Granular R.P.Nº 2-S	Gral. López	6	2000	31,450.13	
Contin.obra afir. Calcareo R.P.Nº 33	Gral. López	6	2000	31,450.13	
Contin.estab. Granular R.P.Nº 2-S	Gral. López	6	2000	40,908.60	
Pta asfáltica conserv. De rutas varias	Gral. López	6	2000	89,536.20	
Pta asfáltica conserv. De rutas varias	Gral. López	6	2000	89,536.20	
Pta asfáltica conserv. De rutas varias	Gral. López	6	2000	14,922.70	
Cont.cordon cont. R.P.Nº 15	Gral. López	6	2000	35,271.84	
Señalamiento horizontal R.P.Nº 90- Melincué	Gral. López	6	2000	19,372.38	
Est. Acceso sur Melincué R.P.Nº 90	Gral. López	6	2000	278,178.79	
Mov. De suelo y transp. R.P.Nº 4-S	Gral. López	6	2000	19,860.76	
Mov. De suelo R.P.Nº 15	Gral. López	6	2000	50,058.87	
Mov. De suelo R.P.Nº 14	Gral. López	6	2000	13,023.45	
Mov. De suelo R.P.Nº 202-S	Gral. López	6	2000	5,697.76	
Mov. De suelo y alcantarillado R.P.Nº 3-S y 208-S	Gral. López	6	2000	15,356.81	
Perf. De banquetas. R.P.Nº 14	Gral. López	6	2000	17,847.55	
Mov. De suelo R.P.Nº 5-S	Gral. López	6	2000	14,651.38	
Mov. De suelo R.P.Nº 5-S	Gral. López	6	2000	21,841.41	
Mov. De suelo R.P.Nº 4-S	Gral. López	6	2000	14,434.32	
Const.cordon de cont. R.P.Nº 15	Gral. López	6	2000	48,837.93	
Mov. De suelo R.P.Nº15	Gral. López	6	2000	42,590.74	
Const.cordon de cont. R.P.Nº 2-S	Gral. López	6	2000	16,279.31	
Mov. De suelo y perf. Banquetas R.P.Nº 10-S	Gral. López	6	2000	5,426.44	
Movimiento de suelo R.P.Nº 7-S	Gral. López	6	2000	17,364.60	
Mov. De suelo y perf. Banquetas R.P.Nº 94	Gral. López	6	2000	19,209.58	
Mov. De suelo y perf. Banq.R.P.Nº 9-S/6-S/10-S	Gral. López	6	2000	24,663.15	
Const. Puente s/Aº El Araza	Gral. Obligado	6	2000	60,062.51	
Alcantarillados c/ tubos R.P.Nº 87-S	Gral. Obligado	6	2000	18,314.22	
Conv. Kamo grupo Com. R.P. 89-S/30/261/5/61-S	Gral. Obligado	6	2000	58,605.51	
Bacheo R.P.Nº 60-S	Gral. Obligado	6	2000	16,821.95	
Const. Alcantarillas R.P.Nº 87-S	Gral. Obligado	6	2000	7,325.69	
Mov. De suelo y const. Puente R.P.Nº 32	Gral. Obligado	6	2000	86,822.98	
Cambio est.puente s/ Aº El Rey	Gral. Obligado	6	2000	110,699.30	
Mov. De suelo Rutas 89-S/30/261-S	Gral. Obligado	6	2000	64,438.93	
Movimiento de suelo R.P.Nº 89-S/30/261-S	Gral. Obligado	6	2000	44,089.79	
Alcantarillados R.P.Nº 298-S	Gral. Obligado	6	2000	2,848.88	
Const.canal con aliviador R.P.Nº 98-S	Gral. Obligado	6	2000	57,520.22	
Bacheo R.P.Nº 100-S	Gral. Obligado	6	2000	72,171.60	
Mov. De suelo R.P.Nº 30 y 89-S	Gral. Obligado	6	2000	48,159.62	
Bacheo R.N.Nº 11	Iriondo	6	2000	26,860.86	
Refugio pasajeros R.P.Nº 2	La Capital	6	2000	1,405.94	
Mejora en rutas, R.P. Nº 82-S	La Capital	6	2000	26,182.56	
Colocación alcantarillas R.P. Nº 82-S	La Capital	6	2000	19,675.17	
Construcción alcantarillas R.P.Nº 80	La Capital	6	2000	4,069.83	
Prov. De emulsión R.P.Nº 4, Nelson	La Capital	6	2000	30,523.70	
Prov. Alcantarillas R.P.Nº 52-S	Las Colonias	6	2000	8,714.86	
Prov. Tubos Hº Aº, R.P.Nº 10	Las Colonias	6	2000	14,244.40	
Ruta Prov. Nº 2, Elisa-San Cristóbal	Las Colonias	6	2000	10,852.87	
Dársenas, R.P.Nº 4	Las Colonias	6	2000	2,436.47	
Const. Y colocación 4 pórticos, R.P.Nº 79	Las Colonias	6	2000	72,035.94	
Alcantarillado, R.P.Nº 5	Las Colonias	6	2000	15,058.36	
Provisión ripio, R.P.Nº 22	Las Colonias	6	2000	23,062.35	
Dársenas, R.P.Nº 10	Las Colonias	6	2000	6,088.46	
Rep. alcantarillas, R.P.Nº 81-S	Las Colonias	6	2000	3,662.84	
Rep. Aliviador R.P.Nº 68-S	Las Colonias	6	2000	10,369.11	
Movimiento de suelo, R.P.Nº 68	Las Colonias	6	2000	139,542.87	
Bacheo, R.P.Nº 36	Las Colonias	6	2000	12,665.30	
Colocación alcantarillas R.P. Nº 50-S	Las Colonias	6	2000	8,465.24	
Const. alcantarillas R.P.Nº 36-S	Las Colonias	6	2000	4,585.34	
Cesión comodato MN-248, R.P.Nº 50	Las Colonias	6	2000	3,882.62	
Sellado de fisuras R.P.Nº 4	Las Colonias	6	2000	30,388.04	
Bandas red. Velocidad, R.P.Nº 70/4	Las Colonias	6	2000	27,041.37	
Reductores velocidad R.P.Nº 70	Las Colonias	6	2000	47,275.79	
Prov.est.glar. R.P.Nº 10	Las Colonias	6	2000	23,062.35	
Desbosque, destronque R.P.Nº 67-S/78-S	Las Colonias	6	2000	10,445.89	
Pta asfáltica conserv. De rutas varias	Las Colonias	6	2000	156,688.35	
Pta asfáltica - Cargador Mancini, Pilar Zona III	Las Colonias	6	2000	35,814.48	
Comod.Inst. lumínicas R.P.Nº 4 y 80-S	Las Colonias	6	2000	3,934.60	
Comod.Inst. lumínicas R.P.Nº 4 y 80-S	Las Colonias	6	2000	21,250.09	

PROVINCIA DE SANTA FE
 OBRAS EJECUTADAS POR LA DIRECCION PROVINCIAL DE VIALIDAD
 PERIODO 1980-2008

Obra	Departamento	Mes	Año de Terminación	Valor Actualizado al 31/12/2008	Longitud (Km)
Const.alcantarillas R.P.Nº 64-S	Las Colonias	6	2000	33,737.24	
Est. granular R.P.Nº 50-S	Las Colonias	6	2000	13,837.41	
Const. Inst. luminica R.P.Nº 50-S	Las Colonias	6	2000	10,028.65	
Const. Inst. luminica R.P.Nº 50-S	Las Colonias	6	2000	22,116.96	
Bacheo R.P.Nº 6, San Carlos Centro	Las Colonias	6	2000	88,179.59	
Bacheo R.P.Nº 6, San Carlos Centro	Las Colonias	6	2000	52,907.75	
Bacheo R.P.Nº 6, San Carlos Norte	Las Colonias	6	2000	70,543.67	
Bacheo R.P.Nº 6, San Carlos Norte	Las Colonias	6	2000	201,958.39	
Bacheo R.P.Nº 6, San Carlos Sud	Las Colonias	6	2000	17,635.92	
Const.alcantarillas R.P.Nº 63, mov.de suelo	Las Colonias	6	2000	51,757.35	
Bacheo R.P.Nº 6, San Carlos Sud	Las Colonias	6	2000	119,924.24	
Rep. Loza de Hormigón	Las Colonias	6	2000	1,820.68	
Const.alcantarillas R.P.Nº 62-10	Las Colonias	6	2000	4,733.21	
Trat. Bit. Doble R.P.Nº 80-S	Las Colonias	6	2000	10,977.38	
Desbosque y destronque R.P.Nº 67-S	Las Colonias	6	2000	5,697.76	
Ruta Prov. Nº 225-S, Villa Ana-R.P.Nº 25-S	Rosario	6	2000	15,997.13	
Desb., destronque y Limp. R.P.Nº 38	San Cristóbal	6	2000	2,469.03	
Rep. Ripio R.P.Nº 76-S y 71-S	San Cristóbal	6	2000	97,675.85	
Mov. De suelo, R.P.Nº 77-S	San Cristóbal	6	2000	40,698.27	
Rep. Ripio R.P.Nº 77-S y 71-S	San Cristóbal	6	2000	97,675.85	
Sellado de fisuras R.P.Nº 39	San Cristóbal	6	2000	11,395.52	
Emuls.asfáltica categ.CCR1, rutas varias	San Cristóbal	6	2000	21,366.59	
Sellado de grietas, R.P.Nº 4,13 y 23	San Cristóbal	6	2000	22,384.05	
Bacheo, R.P.Nº 13	San Cristóbal	6	2000	6,755.91	
Bacheo, R.P.Nº 17 int. R.P.Nº 34	San Cristóbal	6	2000	40,438.35	
Destr.y mant. De banquina, R.P.Nº 22-63-69-S	San Cristóbal	6	2000	5,697.76	
Const. Dársenas, R.P.Nº 771-S	San Cristóbal	6	2000	5,425.65	
Sellado de fisuras y grietas R.P.Nº 13	San Cristóbal	6	2000	13,023.45	
Mov. De suelo, R.P.Nº 91-Lte Ceres	San Cristóbal	6	2000	13,430.43	
Mov. De suelo, R.P.Nº 34-Lte Ceres	San Cristóbal	6	2000	13,430.43	
Bacheo, San Cristóbal-Esteban Rams	San Cristóbal	6	2000	6,755.91	
14 tubos H.A. Ensanc.alc.Río Salado-R.P.Nº 95-S	San Cristóbal	6	2000	6,430.33	
Mov. De suelo, R.P.Nº 92-S	San Cristóbal	6	2000	26,928.69	
Coloc.de alcantarillas, R.P.Nº 277-S, 275-S	San Cristóbal	6	2000	26,487.55	
Limpieza de canales, R.P.Nº 63-S y 76-S	San Cristóbal	6	2000	27,267.84	
Desbosque y destronque R.P.Nº 63-S	San Cristóbal	6	2000	2,848.88	
Desb., y Limp. R.P.Nº 76-S	San Cristóbal	6	2000	4,748.13	
Rep. Ripio R.P.Nº 2	San Cristóbal	6	2000	105,001.54	
Pta. Asfáltica, conservación rutas varias	San Cristóbal	6	2000	156,688.35	
Pta. Asfáltica, conservación rutas varias	San Cristóbal	6	2000	176,087.86	
Pta. Asfáltica, conservación rutas varias	San Cristóbal	6	2000	340,848.03	
Sellado de fisuras y grietas R.P.Nº 2-S	San Cristóbal	6	2000	10,852.87	
Sellado de fis. y grietas R.P.Nº 23-R.P.Nº 76-S	San Cristóbal	6	2000	22,302.65	
Coloc.de alcantarillas, R.P.Nº 23	San Cristóbal	6	2000	30,298.51	
Mov. De suelo, R.P.Nº 61	San Cristóbal	6	2000	16,279.31	
Mov. De suelo, R.P.Nº 2	San Cristóbal	6	2000	57,655.89	
Destr., desb. y limp., Col.Teresa-Alejandra	San Javier	6	2000	15,194.02	
Const.alcant. y mov. de suelo, R.P.Nº 296-S	San Javier	6	2000	11,395.52	
Alcantarillado, R.P.Nº 54-S	San Javier	6	2000	14,108.73	
Ampliación alcantarillas R.P.Nº 10	San Jerónimo	6	2000	10,865.92	
Demolic., retiro/const.alcantarilla R.P.Nº 41	San Jerónimo	6	2000	10,114.88	
Movim.de suelo y alcantarillas, R.P.Nº 10	San Jerónimo	6	2000	13,913.38	
Movimiento de suelo R.P.Nº 10	San Jerónimo	6	2000	5,290.78	
Iluminac., mantenim.sistema lumínico R.P.Nº 10	San Jerónimo	6	2000	21,727.45	
Est. Banquinas, R.P.Nº 70 y camino comunal	San Jerónimo	6	2000	26,291.08	
Transp.conc.asf.prov.rod.neu. R.P.Nº 95	San Jerónimo	6	2000	21,163.10	
Prov. transporte y r. Mec. R.P.Nº 95	San Jerónimo	6	2000	21,163.10	
Prov.cnc.asf.y rod.neumát.,recap. R.P.Nº 95	San Jerónimo	6	2000	7,461.35	
Sistema Luminico, Int.R.P.Nº 41-S-Planta Urbana	San Jerónimo	6	2000	4,883.79	
Mant.Sist. lumínico, Int.R.P.Nº 41-S-Planta Urb.	San Jerónimo	6	2000	8,139.65	
Est.granular c/escoria, AP Brig.López-Larrechea	San Jerónimo	6	2000	23,062.35	
Rep.mot.Astarsa, Carac.003	San Jerónimo	6	2000	11,657.72	
Sistema Luminico, Int.R.P.Nº 64 y 10	San Jerónimo	6	2000	16,279.31	
Prov.Comb.p/reconst.arp. R.P.Nº 65	San Jerónimo	6	2000	73,107.66	
Prov. transp.est.gr.calcáreo, R.P.Nº 65	San Jerónimo	6	2000	41,240.92	
R.P.Nº 65, trab. Varios	San Jerónimo	6	2000	51,356.17	
Sistema lumínico, Int. R.P.Nº 50 y 80	San Jerónimo	6	2000	8,139.65	
Prov.Transp.Est.Gr.Calcáreo, R.P.65 y 219-S	San Jerónimo	6	2000	41,240.92	
Const. Alcantarillas, Puente HA R.P.Nº 54-S	San Justo	6	2000	51,551.14	
Trab. De remodelación, R.P.Nº 54-S	San Justo	6	2000	139,183.99	
Desb.y destronque, R.P.Nº 55	San Justo	6	2000	7,597.01	
Mov. De suelo, R.P.Nº 55-S, Silva	San Justo	6	2000	8,139.65	
Mov.de suelo, R.P.Nº 39, La Penca y Caraquatay	San Justo	6	2000	27,132.18	
Bacheo, R.P.Nº 18-S	San Lorenzo	6	2000	10,380.77	
Desb.dest.y limpieza, R.P.Nº 326	San Lorenzo	6	2000	7,597.01	
Rep.mort.astarsa, Carac. 044	San Martín	6	2000	24,413.54	
Const.de alcantarillas, R.P.Nº 20	San Martín	6	2000	3,801.22	
Restituc. Estab. Granular, R.P.Nº 20-64 y 24-S	San Martín	6	2000	23,062.35	
Restituc. Estab. Granular, R.P.Nº 20 y Lte.Sastre	San Martín	6	2000	34,457.87	
Prov. CnC asfáltico, R.P.Nº 13	San Martín	6	2000	253,957.22	
Rep.motoniveladora Astarsa, Caract.4-5-1-15-043	San Martín	6	2000	37,879.24	
Restituc.estab.granular, R.P.Nº 66	San Martín	6	2000	27,674.83	
Const.doble hilera Caño Hº, R.P.Nº 20	San Martín	6	2000	14,052.62	
Const. Alcantarillas, R.P.Nº 20	San Martín	6	2000	3,801.22	
Corrimiento de alambrados, R.P.Nº 44-S	San Martín	6	2000	35,271.84	
Est.granular R.P.Nº 64,Sastre-Lte. Crispi	San Martín	6	2000	23,062.35	
Const. Alcantarillas de H.A., R.P.Nº 43-S	San Martín	6	2000	91,260.72	
Const. Alcantarillas R.P.Nº 3 Km 392	Vera	6	2000	42,176.68	
Mov. de suelo, Golondrina-Tartaqal	Vera	6	2000	20,349.14	
G-020, Golondrina	Vera	6	2000	58,605.51	
Alcantarillado, R.P.Nº 3	Vera	6	2000	14,651.38	
Mov.de suelo, R.P.Nº 31, Intiyaco	Vera	6	2000	24,418.96	
G-014, La Gallareta	Vera	6	2000	58,605.51	
Mov.de suelo, R.P.Nº 83-S - Pavenham	Vera	6	2000	20,349.14	
Mov.de suelo, R.P.Nº 30- Los Amores	Vera	6	2000	12,209.48	
Mov.de suelo, R.P.Nº 31, Tartaqal	Vera	6	2000	20,349.14	
Trabajos realizados por Consorcios Camineros (*)					
Fuente de Financiación FF.202 Rég.Copart. Vial					
Obra básica, R.P.Nº 292-S (50%)	9 de Julio	6	2000	185,946.34	6.50
Mov.de suelo, R.P.Nº 100-S (50%)	Vera	6	2000	54,037.13	16.14
Estab.granular, R.P.Nº 69-S (50%)	San Cristóbal	6	2000	170,996.23	3.93

PROVINCIA DE SANTA FE
 OBRAS EJECUTADAS POR LA DIRECCION PROVINCIAL DE VIALIDAD
 PERIODO 1980-2008

Obra	Departamento	Mes	Año de Terminación	Valor Actualizado al 31/12/2008	Longitud (Km)
Estab.granular, R.P.Nº 62-S (47%)	Castellanos	6	2000	121,640.30	1.45
Estab.granular, R.P.Nº 39 (47%)	San Justo	6	2000	55,701.17	0.80
Obra básica, R.P.Nº 65 (50%)	Belgrano	6	2000	428,448.43	2.55
Pavimento, R.P.Nº 36-S (50%)	Las Colonias	6	2000	772,692.35	4.05
Estab.granular, R.P.Nº 54-S (50%)	San Justo	6	2000	31,900.50	2.20
Terraplén, R.P.Nº 4-S (47%)	Gral. López	6	2000	255,831.18	2.40
Terraplén, R.P.Nº 80-S y 82-S (50%)	La Capital	6	2000	16,140.28	3.20
Estab.granular, R.P.Nº 209-S (50%)	Gral. López	6	2000	36,144.49	1.35
Terraplén, R.P.Nº 15 (50%)	Gral. López	6	2000	580,483.91	15.00
Convenio y ejecución por Comuna(*)					
Estab.granular, R.P.Nº 40-S, María Susana(100%)	San Martín	6	2000	107,793.44	
Estab.granular fino R.P.Nº 13 (50%)	Castellanos	6	2000	109,702.19	
Estab.granular fino R.P.Nº 81-S (100%)	Castellanos	6	2000	96,624.18	
Obras Básicas y Pavimento Ley 11481 (P.C.P.)					
Ruta Nº 26, Carcarañá-Casilda	Caseros-S.Lorenzo	6	2001	12,548,965.53	17.00
Ruta Nº 91, Serodino-Totoras	Iriondo	6	2001	11,009,450.44	17.12
Ruta Nº 3, Vera-R.P.Nº 40	Vera	6	2001	5,128,064.50	12.00
Ruta Nº 40, Reconq.-El Arazá y Pte.Aº Malabrigo	Gral. Obligado	6	2001	2,144,911.59	
Préstamo B.I.D. 1118 OC/AR					
Caminos Comunales	San Justo	6	2001	60,265.72	1.00
Caminos Comunales	San Javier	6	2001	41,090.26	1.00
Caminos Comunales	Gral. Obligado	6	2001	101,355.98	2.00
Ruta Nº 3- Cañada Ombú-Chaco	Vera	6	2001	627,311.31	3.00
Ruta Nº 3- Intiyaco - Cañada Ombú	Vera	6	2001	662,922.87	4.00
Ruta Nº 13, Lte. Chaco-R.P.Nº 31	Vera	6	2001	158,882.34	3.00
Ruta Nº 30, R.N.Nº 95-Km.70+400	Vera	6	2001	175,318.44	7.00
Ruta Nº 38, R.P.Nº 1-R.N.Nº 11	Vera-San Javier	6	2001	739,624.69	8.00
Ruta Nº 38, R. Salado- R. Calchaquí	Vera	6	2001	367,072.99	4.00
Ruta Nº 13, R.P.Nº 31 - Chaco	Vera	6	2001	328,722.08	8.00
Ruta Nº 36, R.N.Nº 11 - R.P.Nº 1	Vera-San Javier	6	2001	2,010,683.41	22.00
Ruta Nº 77-S, R.P.Nº 40 - R.N. Nº 95	9 de Julio	6	2001	57,526.36	2.00
Ruta Nº 38, Hershilia-R.P. Nº 2	San Cristóbal	6	2001	479,386.37	7.00
Ruta Nº 2-S y 4-S, R.P.Nº 5-S - Cristophersen	Gral. López	6	2001	262,977.67	7.00
Repavimentaciones Ley 11481 (P.C.P.)					
Ruta Nº 2, San Cristóbal-Huanqueros	San Cristóbal	6	2001	3,465,278.63	17.00
Ruta Nº 2, Huanqueros - Esteban Rams	9 de Julio	6	2001	2,824,270.57	8.00
Ruta Nº 2, Logroño - Tostado	9 de Julio	6	2001	835,501.96	3.00
Ruta Nº 10, Santa Clara de B.Vista-R.N.Nº 19	Las Colonias	6	2001	1,618,956.26	7.00
Puentes SUPCE-P.P.I.					
Ruta Nº 100-S, Puente s/Aº Los Amores	Gral. Obligado	6	2001	4,528,146.70	0.12
Préstamo B.I.D. 1118 OC/AR					
Puente s/Aº Saladillo	Garay-San Justo	6	2001	1,287,494.83	0.04
Obras Varias Ley 24443					
Enlace calle Mendoza	La Capital	6	2001	917,682.48	0.25
Fondos Propios					
Señalización Horizontal Rutas Provinciales	Varios	6	2001	2,292,836.53	
Convenio Comunas					
Ruta Nº 13-S, Coronel Bogado-R.P.Nº 25-S	Rosario	6	2001	490,343.77	0.00
Ruta Nº 25-S, R.P.Nº 25-S - Albarellos	Rosario	6	2001	325,982.73	0.00
Obras Especiales					
Convenios con Comunas y Municipios					
Const. Alcantarillas, R.P.Nº 38	San Cristóbal	1	2001	12,257.17	
Mov.de suelo, R.P.Nº 101-S	San Cristóbal	1	2001	14,300.03	
Mov.de suelo, y alcantarillado	San Cristóbal	1	2001	16,342.90	
Destronq.y limp. de R.P.Nº 76-S	San Cristóbal	1	2001	3,813.34	
Mov.de suelo, y alcantarillado, Curupaytí	San Cristóbal	1	2001	31,895.88	
Alcantarillado, R.P.Nº 50-S	Las Colonias	1	2001	6,537.16	
Bacheo, R.P.Nº 6	Las Colonias	1	2001	88,524.02	
Bacheo, R.P.Nº 6	Las Colonias	1	2001	53,114.41	
Bacheo, R.P.Nº 6	Las Colonias	1	2001	70,819.21	
Bacheo y badenes, R.P.Nº 6	Las Colonias	1	2001	202,747.24	
Bacheo, R.P.Nº 6	Las Colonias	1	2001	17,704.80	
Bacheo, R.P.Nº 6	Las Colonias	1	2001	120,392.66	
Repos. 200 Tn. De arena gruesa, R.P.Nº 67-S	Las Colonias	1	2001	7,626.68	
Alcantarillado, R.P.Nº 62	Las Colonias	1	2001	3,895.06	
Repos.ripio 200 Tn., R.P.Nº 80-S	Las Colonias	1	2001	9,260.97	
Mov.de suelo y alcantarillado, R.P.Nº 62	Las Colonias	1	2001	34,973.80	
Mov.de suelo y alcantarillado, R.P.Nº 81-S	Las Colonias	1	2001	27,101.97	
Ampliación alcantarillado, R.P.Nº 63	Las Colonias	1	2001	12,684.81	
Mov.de suelo y transp.R.P.Nº 30-La Curva Km 11	Gral. Obligado	1	2001	38,133.42	
Const. Puente H.A. - Florencia	Gral. Obligado	1	2001	60,297.11	
Alcantarillado, La Sarita	Gral. Obligado	1	2001	11,031.45	
Sellado de fisuras y grietas	Gral. Obligado	1	2001	13,619.08	
Mov.de suelos y alcantarillado, Tartagal	Gral. Obligado	1	2001	31,051.50	
Mov.de suelos y alcantarillado, R.P.Nº 20-S	Rosario	1	2001	44,942.96	
Mov.de suelos y alcantarillado, R.P.Nº 20-S	Rosario	1	2001	68,231.59	
Prov.planta asfáltica, Arequito	Rosario	1	2001	134,828.89	
Mov.de suelo, R.P.Nº 34-S	Rosario	1	2001	7,190.87	
Prov. de 959 Tn.de escoria, San J.de la Esquina	Rosario	1	2001	17,337.09	
Rep.de alcantarillas, San J.de la Esquina	Rosario	1	2001	10,574.10	
Mov.de suelo, Aguara Grande	San Cristóbal	1	2001	12,257.17	
Mov.de suelo, Aguara Grande	San Cristóbal	1	2001	46,577.25	
Bacheo, Inq.Chanourdie	Gral. Obligado	1	2001	16,887.66	
Mov.de suelo, Malabrigo	Gral. Obligado	1	2001	12,257.17	
Rep. Puente de madera, Villa Ana-R.N.Nº 11	Gral. Obligado	1	2001	49,028.69	
Rep. Puente de madera, R.P32, Los Tábanos	Gral. Obligado	1	2001	49,028.69	
Mov.de suelo y alcantarillado, R.P.Nº 30	Gral. Obligado	1	2001	34,320.08	
Mov.de suelo, R.P.Nº 4-S	Gral. López	1	2001	9,260.97	
Mov.de suelo, R.P.Nº 15-R.P.Nº 94	Gral. López	1	2001	5,720.01	
Mov.de suelo con ext.lateral, R.P.Nº 4-S	Gral. López	1	2001	7,967.16	
Mov.de suelo, Elortondo, R.P.Nº 6-S	Gral. López	1	2001	10,827.17	
Mov.de suelo, La Chispa, R.P.Nº 8-S	Gral. López	1	2001	14,300.03	
Mov.de suelo, Lazzarino, R.P.Nº 208-S	Gral. López	1	2001	4,902.87	
Mov.de suelo, R.P.Nº 7-S,int.R.N.33 y R.P.8-S	Gral. López	1	2001	40,146.87	
Mov.de suelo, R.P.Nº 3-S, San Gregorio	Gral. López	1	2001	16,261.18	
Esc.a/Horno y 140 Tn.de piedra gr. R.P.Nº 14	Gral. López	1	2001	75,462.37	
Mov.de suelo, R.P.Nº 3-S, San Gregorio	Gral. López	1	2001	56,350.30	

PROVINCIA DE SANTA FE
 OBRAS EJECUTADAS POR LA DIRECCION PROVINCIAL DE VIALIDAD
 PERIODO 1980-2008

Obra	Departamento	Mes	Año de Terminación	Valor Actualizado al 31/12/2008	Longitud (Km)
Mov.de suelo, San Guillermo	Gral. López	1	2001	7.626.68	
Mov.de suelo, Chovet, R.P.Nº 33	Gral. López	1	2001	8.729.83	
Const.y colocac. Alcantarillas, R.P.Nº 94-S	Gral. Obligado	1	2001	8.988.59	
Const.alcantarillas, R.P.Nº 96-S	Gral. Obligado	1	2001	11.031.45	
Sellado de fisuras y grietas,R.P.Nº 71	Gral. Obligado	1	2001	13.619.08	
Mov.de suelo y ext.lateral, R.P.Nº 88-S	Gral. Obligado	1	2001	12.257.17	
Mov.de suelo, Bustinza, R.P.Nº 33	Iriondo	1	2001	39.631.52	
Mov.de suelo, Bustinza, R.P.Nº 28-S	Iriondo	1	2001	37.792.95	
Sellado de fisuras y grietas,R.P.Nº 23-S	Iriondo	1	2001	19.611.47	
Const.de sistema iluminación, Bustinza	Iriondo	1	2001	45.058.78	
Const.dársenas, Aº Leyes	La Capital	1	2001	6.727.83	
Alcantarillado y mov.de suelo, R.P.Nº 62	La Capital	1	2001	23.669.96	
Coloc.alcantarillas, R.P.Nº 68	Las Colonias	1	2001	33.078.02	
Desbosque 5 ha., La Pelada	Las Colonias	1	2001	9.533.36	
Mov.de suelo, R.P.Nº 15	Gral. López	1	2001	35.409.61	
Cordón Cuneta, R.P.Nº 15	Gral. López	1	2001	72.085.79	
Mov.de suelo, Maggiolo	Gral. López	1	2001	2.860.01	
Mov.de suelo, Maggiolo	Gral. López	1	2001	10.163.24	
Bacheo de rutas, María Teresa	Gral. López	1	2001	96.423.08	
Mov.de suelo, desb.y destr.,R.P.Nº 14	Gral. López	1	2001	18.549.19	
Planta asfáltica R.P.Nº 4	Gral. López	1	2001	96.423.08	
Mov.de suelo y alcant., Rufino	Gral. López	1	2001	9.260.97	
Mov.de suelo, R.P.1-S	Gral. López	1	2001	27.292.64	
Mov.de suelo, R.P.Nº 15	Gral. López	1	2001	50.254.40	
Mov.de suelo, R.P.Nº 15	Gral. López	1	2001	8.069.30	
Mov.de suelo, R.P.Nº 3-S, San Gregorio	Gral. López	1	2001	21.926.72	
Prov.y transp.de escoria R.P.Nº 14-S	Gral. López	1	2001	102.700.52	
Mov.de suelo, R.P.Nº 3-S, San Gregorio	Gral. López	1	2001	27.782.92	
Mov.de suelo, R.P.Nº 15	Gral. López	1	2001	29.681.42	
Mov.de suelo,Sancti Spiritu	Gral. López	1	2001	42.757.10	
Mov.de suelo, R.P.Nº 15	Gral. López	1	2001	4.358.11	
Mov.de suelo, R.P.Nº 2-S	Gral. López	1	2001	16.342.90	
Mov.de suelo y alcantarillado, R.P.Nº 10-S/203-S	Gral. López	1	2001	37.670.37	
Mov.de suelo, R.P.Nº 10-S	Gral. López	1	2001	5.447.63	
Const.alcantarillas, Teodelina	Gral. López	1	2001	14.784.87	
Const.alcantarillas, Teodelina,R.P.Nº 10-S	Gral. López	1	2001	4.053.04	
Const.alcantarillas, Teodelina,R.P.Nº 3-S	Gral. López	1	2001	11.069.59	
Const.alcantarillas, Teodelina,R.P.Nº 3-S	Gral. López	1	2001	19.878.41	
Mov.de suelo, R.P.Nº 7-S	Gral. López	1	2001	40.146.87	
Mov.de suelo y alcantarillado, R.P.Nº 7-S y 5-S	Gral. López	1	2001	33.078.02	
Bacheo y sellado de fisuras, R.P.Nº 94	Gral. López	1	2001	87.979.25	
Mov.de suelo y alcantarillado, Villa Cañas	Gral. López	1	2001	28.447.53	
Mov.de suelo, R.P.Nº 6-S/9-S	Gral. López	1	2001	24.759.49	
Recont.lozas 2 Km R.P.Nº 9-S	Gral. López	1	2001	58.562.04	
Traslado de alambrado, R.P.Nº 8-S	Gral. López	1	2001	3.235.89	
Mov.de suelo y alcantarillado, R.P.Nº 91-S	9 de julio	1	2001	51.888.69	
Mov.de suelo y alcantarillado, R.P.Nº 91-S	9 de julio	1	2001	51.888.69	
Mov.de suelo y alcantarillado, R.P.Nº 91-S	9 de julio	1	2001	26.965.78	
Mov.de suelo y alcantarillado, R.P.Nº 91-S	9 de julio	1	2001	99.283.09	
Rep.de ripio, Pozo Borrado, R.P.Nº 291-S	9 de julio	1	2001	54.476.32	
Desmalez.de banquinas, Tostado	9 de julio	1	2001	39.566.15	
Manten.calzadas naturales, Tostado	9 de julio	1	2001	207.097.17	
Mov.de suelo y alcantarillado, R.N.Nº 95	9 de julio	1	2001	63.737.29	
Rep.de ripio, Pozo Borrado, R.P.Nº 290-S	9 de julio	1	2001	54.476.32	
Mov.de suelo y alcantarillado, R.P.Nº 91-S	9 de julio	1	2001	99.283.09	
Bacheo, trat.simple y trit., Pozo Borrado	Belgrano	1	2001	46.904.11	
Const.acceso Centenario, Tortugas	Belgrano	1	2001	78.892.60	
Const.garitas, R.P.Nº 2, Monte Vera	La Capital	1	2001	1.993.83	
Mov.de suelo, Godeken, R.P.Nº 8-S	Caseros	1	2001	16.016.04	
Desb.,destr. Banquinas R.P.Nº 67-S	Castellanos	1	2001	4.766.68	
500 tn.de ripio, Aurelia, R.P.Nº 67-S y 70-S	Castellanos	1	2001	9.260.97	
Const. Alac.R.P.Nº 63	Castellanos	1	2001	5.311.44	
Const. Alac.y perf.banquina R.P.Nº 77-S/80-S	Castellanos	1	2001	7.653.92	
Bacheo, R.P.Nº 20	Castellanos	1	2001	16.342.90	
Bacheo, R.P.Nº 22	Castellanos	1	2001	28.828.87	
Prov. 700 tn.de ripio Acceso R.P.Nº 67-S	Castellanos	1	2001	29.961.97	
Rep.de 500 tn.de material petreo, R.P.Nº 63	Castellanos	1	2001	16.342.90	
Mov.de suelo, R.P.Nº 10-S	Constitución	1	2001	17.432.42	
Bacheo, R.P.Nº 25-S-J.B.Molina-R.P.Nº 90	Constitución	1	2001	40.857.24	
Mov.de suelo, R.P.Nº 32-S	San Martín	1	2001	65.575.87	
Mov.de suelo, R.P.Nº 2-S	Gral. López	1	2001	11.113.17	
Mov.de suelo, Carreras	Gral. López	1	2001	14.095.75	
Mov.de suelo, Christophersen, R.P.Nº 2	Gral. López	1	2001	11.440.03	
Mov.de suelo, Christophersen, R.P.Nº 2	Gral. López	1	2001	5.515.73	
Mov.de suelo, La Chispa	Gral. López	1	2001	14.300.03	
Trabajos realizados por Consorcios Camineros (*)					
Fuente de Financiación FF.202 Rég.Copart. Vial					
Fuente de Financiación FF.207 Contr.por Mejoras					
Est.granular fino, R.P.Nº 69-S, (50%)	San Cristóbal	6	2001	31.591.23	0.90
Mov.de suelo, R.P.Nº 100-S (50%)	Vera	6	2001	63.300.40	
Est.granular fino, R.P.Nº 69-S, (50%)	San Cristóbal	6	2001	98.039.44	0.50
Est.granular, R.P.Nº 56-S, (47%)	San Justo	6	2001	75.611.69	1.00
Est.granular, R.P.Nº 62-S, (47%)	Castellanos	6	2001	47.223.67	1.10
Est.granular, R.P.Nº 39, (47%)	San Justo	6	2001	45.076.56	0.58
Pavimento, R.P.Nº 36-S (50%)	Las Colonias	6	2001	142.543.70	
Est.granular, R.P.Nº 54-S, (50%)	San Justo	6	2001	107.106.01	
Est.granular, R.P.Nº 4-S, (47%)	Gral. López	6	2001	342.434.15	
Alcantarillado , R.P.Nº 80-S y 82-S (50%)	La Capital	6	2001	50.290.97	
Alcantarillado , R.P.Nº 10 (50%)	San Jerónimo	6	2001	11.431.78	
Est.granular, R.P.Nº 15, (50%)	Gral. López	6	2001	384.504.19	
Est.granular fino, R.P.Nº 22, (50%)	San Cristóbal	6	2001	22.023.48	
Convenio y ejecución por Comuna(*)					
Est.granular, R.P.Nº 40-S, (100%)	San Martín	6	2001	64.319.46	
Est.granular fino, R.P.Nº 13, (50%)	Castellanos	6	2001	57.410.90	
Est.granular fino, R.P.Nº 81-S, (100%)	Castellanos	6	2001	78.959.10	
Trabajos realizados por Consorcios Camineros					
Monto invertido por Consorcios Camineros=50%					
Estabilizado granular - R.P.Nº 69-S	San Cristóbal	6	2002	118.595.57	2.45
Estabilizado granular - R.P.Nº 22	San Cristóbal	6	2002		
Movimiento de suelo - R.P.Nº 100-S	Vera	6	2002	8.000.15	3.00

PROVINCIA DE SANTA FE
 OBRAS EJECUTADAS POR LA DIRECCION PROVINCIAL DE VIALIDAD
 PERIODO 1980-2008

Obra	Departamento	Mes	Año de Terminación	Valor Actualizado al 31/12/2008	Longitud (Km)
Estabilizado granular - R.P.Nº 69-S	San Cristóbal	6	2002	130,938.95	2.15
Estabilizado granular - R.P.Nº 39	San Justo	6	2002	128,591.74	2.08
Pavimento - R.P.Nº 36-S	Las Colonias	6	2002	118,954.36	0.90
Estabilizado granular - R.P.Nº 54-S	San Justo	6	2002	79,280.42	1.40
Alcantarillado - R.P.Nº 80-S	La Capital	6	2002	64,520.01	
Estabilizado granular - R.P.Nº10	San Jerónimo	6	2002	124,648.56	1.80
Estabilizado granular - R.P.Nº15	Gral. López	6	2002	59,338.06	
Estabilizado granular - R.P.Nº22	San Cristóbal	6	2002	141,739.33	2.35
Convenios con Municipalidades y Comunas					
Monto invertido por Comunas en moneda corriente:					
\$ 95.802,90					
Estabilizado granular - Camino Comunal	Castellanos	6	2002	21,646.53	
Terraplén	Caseros	6	2002	20,933.18	2.30
Estabilizado granular - Camino Comunal	San Cristóbal	6	2002	24,883.67	0.42
Estabilizado granular - Camino Comunal	Castellanos	6	2002	67,743.80	1.20
Terraplén	La Capital	6	2002	52,710.71	
Reparación losas acceso camino comunal	Caseros	6	2002	140,647.45	
Obras básicas y pavimento					
Fondos Ley Nº 11.481					
Ruta Nº 26 - Carcarañá-Casilda	Caseros-San Lorenzo	6	2002	467,368.26	1.00
Ruta Nº 40 - Reconquista	Gral. Obligado	6	2002	920,680.33	1.50
Repavimentaciones					
Fondos Ley Nº 11.481					
Ruta Nº 2 -Huanqueros-Esteban Rams	9 de julio	6	2002	173,945.33	1.00
Ruta Nº 2 -Logroño-Tostado	9 de julio	6	2002	212,599.85	1.50
Ruta Nº 10- Sta.Clara de Bna.Vista -R.N.Nº 19	Las Colonias	6	2002	3,514.05	
Obras Varias					
Fondos Ley Nº 24.443					
Enlace calle Mendoza	La Capital	6	2002	133,533.79	
Convenio Comunas					
Ruta Nº 13-S Cnel Bogado-RPNº 25-S	Rosario	6	2002	52,710.71	
Ruta Nº 25-S - Albarellos	Rosario	6	2002	22,841.31	
Fondos Propios					
Bacheos rutas provinciales	Varios	6	2002	210,842.82	
Obras básicas y estabilizado estándar					
Fondo Fideicom.de Infraest.Hídrica.Dto.1381/01 PEN					
Ruta Nº 14	Gral. López	6	2002	1,091,111.62	1.00
Ruta Nº 15	Gral. López	6	2002	2,103,157.18	2.17
Puentes					
Prestamo B.I.D. 1118 OC/AR					
Puente s/ Aº Saladillo	Garay-San Justo	6	2002	19,327.26	0.002
Obras de mejorado - datos de Zonas					
Zona I - Reconquista					
Bacheo por Conv.de Descentralización	Vera	6	2002	66,721.21	
Bacheo por Administración	Vera	6	2002	4,919.67	
Sellado de fisuras por Administración	Vera	6	2002	1,405.62	
Zona II- San Cristóbal					
Sellado de fisuras en R.P.Nº 13	San Cristóbal	6	2002	2,410.88	
Bacheo con concreto asfáltico en varias R.P.	San Cristóbal	6	2002	73,794.99	
Zona III - Rafaela					
Sellado de fisuras y juntas en R.P.Nº1 y 39	Castellanos	6	2002	1,832.58	
Bacheo de concreto asfáltico	Castellanos	6	2002	474,396.36	
Zona IV - San Javier					
Sellado de fisuras y juntas en R.P.Nº1 y 39	San Javier	6	2002	79,066.06	
Bacheo de concreto asfáltico en R.P.Nº 1	San Javier	6	2002	35,140.47	
Zona V - El Trébol					
Bacheo rutas varias	San Martín	6	2002	209,085.80	
Zona VI- Rosario					
Sellado de fisuras y juntas en rutas varias	Rosario	6	2002	20,024.45	
Bacheo de concreto asfáltico en rutas varias	Rosario	6	2002	225,032.37	
Zona VII- Venado Tuerto					
Bacheo rutas varias	Gral. López	6	2002	300,560.84	
Zona IX - Tostado					
Sellado de fisuras y juntas en R.P.Nº 292-S	9 de julio	6	2002	264,256.34	
Bacheo de concreto asfáltico en R.P.N.º292-S	9 de julio	6	2002	238,955.20	
Tomado de juntas R.P.Nº 292-S	9 de julio	6	2002	200,300.68	
Concesión Ley Nº 11.204-Corredor Vial Nº 6- R.P.Nº 14					
Departamentos: Rosario, San Lorenzo, Caseros, Constitución y Gral. López					
Mantenimiento y conservación de rutina		6	2002	1,304,228.03	
Obras de Conservación		6	2002	34,001.22	
Equipamiento y otras obras		6	2002	36,239.63	
Servicios al usuario		6	2002	212,569.77	
Concesión Ley Nº 11.204-Corredor Vial Nº 4-R.P.Nº 18					
Departamentos: Rosario y Constitución					
Mantenimiento y conservación de rutina		6	2002	2,853,927.92	
Obras de Conservación		6	2002	550,756.44	
Equipamiento y otras obras		6	2002	122,260.41	
Servicios al usuario		6	2002	559,588.77	
Concesión Ley Nº11.204-Corred.Vial Nº 9-R.P.Nº 70 y 6					
Departamentos: La Capital-Las Colonias-Castellanos					
Mantenimiento y conservación de rutina		6	2002	1,332,298.13	
Equipamiento y otras obras		6	2002	50,641.20	
Servicios al usuario		6	2002	264,780.95	
Puentes					
Puentes nuevos y aliviadores	La Capital/Las Colonias	6	2003	36,460,821.63	0.51
Puente sobre Río Salado. R.P.Nº 70		6	2003		0.51
Puente sobre Río Salado. R.N.Nº 11		6	2003		0.35
Constr.aliviadores R.P.Nº 37, Calchaquí-Río Salado	Vera	6	2003	25,673,691.42	
Puente s/Avda.Circunvalación Rosario	Rosario	6	2003	6,214,145.80	
Puente de Hº Aº, San Justo-Soledad	San Justo/San Crist.	6	2003		
Obras Básicas					
Reconstrucción y alcantarillado. R.P.Nº 1-S	Gral. López	6	2003	4,115,815.87	13.00
Construcción de Obras Básicas	Gral.Obligado-Vera	6	2003		18.00
Constr. Obras Básicas. R.P. Nº 40	Vera	6	2003		12.00
Constr. Obras Básicas. R.P. Nº 40 - Fortín Olmos	Vera	6	2003		16.90
Obras Varias					
Reconstrucción pavimento y alcantarillado. R.P.Nº 17				33,791,581.14	

PROVINCIA DE SANTA FE
 OBRAS EJECUTADAS POR LA DIRECCION PROVINCIAL DE VIALIDAD
 PERIODO 1980-2008

Obra	Departamento	Mes	Año de Terminación	Valor Actualizado al 31/12/2008	Longitud (Km)
R.P.Nº 2- R.N. Nº 34 (Ceres)	San Cristóbal	6	2003	15,624,082.59	35.00
Reconstrucción pavimento y alcantarillado. R.P.Nº 90	Gral. López	6	2003	7,824,102.89	18.60
R.P.Nº 90-Elortondo - R.N. Nº 33	Rosario	6	2003	10,343,395.66	
Paso a distintos nivel - Avda. Circunvalación Rosario					
Proyectos ejecutados por Terceros				63,058,357.81	
Obras Básicas					
R.P.Nº 61 - R.P.Nº 1-R.N.Nº 11	Garay-San Justo	6	2003		
R.P.Nº 62 - R.P.Nº 1-Aº Saladillo	Garay	6	2003	26,110,639.32	26.77
R.P.Nº 62 - Aº Saladillo - R.N.Nº 11	La Capital	6	2003	31,708,084.40	33.28
R.P.Nº 61 - R.P.Nº 1-R.N.Nº 11-Puente s/Aº Saladillo	Garay-San Justo	6	2003		
R.P.Nº 39 - R.P.Nº 11- San Cristóbal	San Justo-San Crist.	6	2003		
R.P.Nº 61 - San Justo-Soledad	San Justo-San Crist.	6	2003		
Reconstruc. Defensas contra inundación R.P.Nº 1	La Capital-Garay-S.Javier	6	2003		
R.P.Nº 6- Esperanza-R.P.Nº 4	Las Colonias	6	2003		
Puentes y aliviadores sobre Río Salado	La Capital				
R.P.Nº 15- Maggiolo-R.N.Nº 8	Gral. López	6	2003	3,567,003.95	7.89
Acceso a Logroño desde R.P.Nº 8	9 de Julio	6	2003	372,817.93	0.79
Obra R.P.Nº 40-Reconquista-El Arazá, Km 19+30	Gral.Obligado	6	2003	1,299,812.21	1.10
Obras con Fondos BID 1118 OC/AR				43,748,514.81	
Puente sobre Río Salado-R.P.Nº 39 Tramo:Gdor.Crespo-S.Cristóbal	San Justo-San Crist.	6	2003	8,035,352.58	0.48
Puente sobre Aº San Antonio- R.P.Nº 262-S	San Cristóbal	6	2003	4,068,516.47	0.12
Puente sobre Río Salado-R.P.Nº 80-S Tramo:Saladero Cabal-S.Justo	La Capital-Las Colonias	6	2003	4,363,890.60	2.00
Puente sobre Aº Saladillo Dulce-R.P.Nº 281-S	San Javier-San Justo	6	2003	6,447,541.11	0.18
Acceso a Gregoria P. De Denis desde R.N.Nº 95	9 de Julio	6	2003	3,814,950.65	8.80
Acceso a Santa Margarita desde R.N.Nº 95	9 de Julio	6	2003	2,854,857.88	
Protección R.P.Nº 1 y estabilización del talweg del río S.Javier - Tr.S.J.del Rincón-S. Javier	Garay	6	2003	14,163,405.51	
Obras con créd. del Programa Caminos Provinciales				69,960,220.67	
Proyectos previos - Fase A					
R.P.Nº 66- Cañada Rosquín-C.Pellegrini	San Martín	12	2003	8,641,186.20	21.00
R.P.Nº 22- Coronel Fraga-Marini	Castellanos	12	2003	5,724,596.41	16.25
R.P.Nº 20- Varios tramos	Castellanos	12	2003	11,745,362.09	33.79
R.P.Nº 4 - Varios tramos	Las Colonias	12	2003	22,898,214.04	48.90
R.P.Nº 90 - Melincué-R.N.Nº 9	Gral. López	12	2003	14,754,346.33	29.89
R.P.Nº 22- Marini - Eusebia- Pavimentación	Castellanos	12	2003	6,196,515.60	10.50
Obras por Administración Propia					
Proyecto ampliación protección R.P.Nº 1	Garay				
Reparac.alcantarilla R.P.Nº 15- Amstrong-Lte.Córdoba	Belgrano				
Protección Calle Mendoza	La Capital				
Obras financiadas con Recursos Propios				50,960,826.75	
Bacheo y rehab.de rutas provinciales		6	2004	2,820,399.76	
R.P.Nº 64-TRAMO R.P.Nº 10-34					
R.P.Nº 65-TRAMO R.P.Nº 11-13					
R.P.Nº 66-TRAMO R.P.Nº 34-14					
R.P.Nº 6-TRAMO R.P.Nº 10 San Carlos Sud					
Recalce y ampliación de puentes s/Río Salado	La Capital	6	2004	16,037,027.78	
Construcción alcantarillas y protección rutas 1 y 39	San Javier-Garay	6	2004	1,906,298.74	
Bacheo y rehab.de rutas provinciales					
Grupo IV	Reconquista-S.Javier-	6	2004	1,634,649.64	
Grupo III	Vera	6	2004	6,085,930.33	
Grupo II	Rosario	6	2004	4,340,544.32	
Grupo I Zona III - Rafaela	Gral. López	6	2004	4,438,479.92	
Desaques urbanos R.P.Nº 91- Serodino	Castellanos	6	2004	4,438,479.92	
Bacheo rutas provinciales Zona Sur	Iriondo	6	2004	216,544.63	
Señalización Horizontal en R.P.Nº 1		6	2004	10,208.39	
Bacheo y carpeta con concreto asf. R.P.Nº 62	La Capital	6	2004	351,887.49	
Acceso Laguna Paiva desde R.P.Nº 2	Garay-San Justo	6	2004	4,477,372.17	18.00
Cruce Bajo Nivel Avda. Circunv. Y J.B.Justo	La Capital	6	2004	228,021.03	1.72
Intercambiador Avda. Palliere y Circunv. Rosario	Rosario	6	2004	1,160,773.65	
R.P.Nº 15 tramo Maggiolo-R.N.Nº 8	Rosario	6	2004	389,122.87	
R.P.Nº 62 - Tramo R.N.Nº 11-R.P.Nº 1	Gral. López	6	2004	395,361.05	7.89
R.P.Nº 62 - Tramo R.N.Nº 11-R.P.Nº 1-Sección II	Garay-San Justo	6	2004	1,297,972.23	26.68
R.P.Nº 37-s	Garay-San Justo	6	2004	1,298,644.44	33.19
R.P.Nº 17 - Tramo: RN Nº 33 (Ceres)-R.P.Nº2	Gral. López	6	2004	1,224,482.15	18.60
Acceso a Soc. Rural de Reconquista	San Cristóbal	6	2004	665,070.96	34.35
	Gral. Obligado	6	2004	1,982,035.23	3.50
Obras financiadas con Préstamos B.I.R.F. Nº 4093-AR-UEP				53,500,795.03	
LEY 11481-PROGRAMA CAMINOS PROVINCIALES					
R.P.Nº 2- Tramo: San Cristóbal-Tostado. Sección II	S.Cristóbal-9 de Julio	6	2004	1,327,596.37	38.59
R.P.Nº 2- Tramo: San Cristóbal-Tostado. Sección III	S.Cristóbal-9 de Julio	6	2004	9,235,598.02	44.60
R.P.Nº 2- Tramo: San Cristóbal-Tostado. Sección IV	S.Cristóbal-9 de Julio	6	2004	877,879.87	30.81
R.P.Nº 91-Tramo: Serodino-Totoras	Iriondo	6	2004	4,296,036.84	24.46
Repav. R.P.Nº 10.Tr. Santa Clara de B.Vista-R.N.Nº 19	Las Colonias	6	2004	238,667.56	19.13
R.P.N+ 3 TR: R.N.Nº 11- R.P.Nº 40. Pavimentación	Vera	6	2004	4,295,634.78	41.55
R.P.Nº 40. TR: Reconquista-El Arazá	Gral. Obligado	6	2004	1,061,509.08	10.48
R.P.Nº 65-TRAMO Las Rosas-Lte. Prov.Córdoba	Belgrano	6	2004	8,427,288.25	36.71
R.P.Nº 28-S-TRAMO: R.N.Nº 178-Montes de Oca	Belgrano	6	2004	3,282,157.20	21.54
R.P.Nº 10-TRAMO: Santa Clara de B.Vista-López	Las Colonias-S.Jerónimo	6	2004	5,221,437.63	14.00
R.P.Nº 280-S - TR: R.N.Nº 34-Lte. Prov. Córdoba	Castellanos	6	2004	2,840,067.64	38.85
R.P.Nº 4 - TR: R.N.Nº 6-Elisa	Las Colonias	6	2004	8,194,546.52	48.91
Rehabilitación R.P.Nº 66.Tr. Cda.Rosquín-Carlos Pellegrini	San Martín	6	2004	4,202,375.30	20.32
Obras financiadas con Fondos Prov. del Fideicomiso de Infraestructura Hídrica (Dto.1381/01 P.E.N.)				16,216,343.90	
R.P.Nº 14-TR: R.N.Nº 8-Lte. Prov. Buenos Aires	Gral. López	6	2004	158,165.27	14.12
Pte. Sobre río Salado, aliviadores y acceso-R.P.Nº 2	San Justo-S.Cristóbal	6	2004	8,795,754.07	
Prolongac.Norte Puente Aº Potrero. R.P.Nº 1	La Capital	6	2004	4,027,231.42	
Puente s/Aº El Gusano y accesos-R.P.Nº 36	San Javier	6	2004	3,235,193.13	
Obras financiadas con Fondos de Emerg.Hídrica (Prov.)				42,924,137.92	
Avda. Circ.Oeste y Acceso Norte a la ciudad de Santa Fe-Sección III	La Capital	6	2004	20,173,242.83	19.10
Remodelación Avdas. 27 de Febrero y Alem	La Capital	6	2004	16,974,850.20	
Alcantarillas transv. Aº El arbolito- Cañada Rosquín	San Martín	6	2004	208,740.70	
Alcantarillas transv.s/canal aliviador y rutas varias		6	2004	204,586.80	
Alcant. Prog.km 91+695 - R.P.Nº 80-S	San Cristóbal	6	2004	188,679.66	

PROVINCIA DE SANTA FE
 OBRAS EJECUTADAS POR LA DIRECCION PROVINCIAL DE VIALIDAD
 PERIODO 1980-2008

Obra	Departamento	Mes	Año de Terminación	Valor Actualizado al 31/12/2008	Longitud (Km)
R.P.º 168-TR: Santa Fe-Túnel Subfluvial Hernandarias	La Capital	6	2004	5,174,037.73	3.40
Obras financiadas c/ Préstamos B.I.R.F. Progr.Prot.Inund.				1,746,035.35	
R.P.º 38 Tramo: Alejandra-Calchaquí	Vera	6	2004	1,746,035.35	
Obras financiadas c/Fondo Emerg.Social conurb.Santa Fe y Rosario Ley 24.443				1,035,813.06	
R.P.º 5-Desvío tránsito pesado ciudad de Santo Tomé	La Capital	6	2004	1,035,813.06	
Progr.de Emerg.p/recuperac.zonas afectadas por las inundaciones, prést. BID 1118/OC-AR				22,355,696.55	
Ampliac. Pº s/ Río Salado	San Justo-S.Cristóbal	6	2004	4,879,449.26	
Reconstr. Pº s/Arroyo San Antonio- R.P.º 262	San Cristóbal	6	2004	3,889,885.16	
Prot. Cauce y estribo Pte.s/Rº Salado. Tr: Llambi Campbell-Progreso	La Capital-Las Col.	6	2004	3,589,163.50	
Constr. Puente s/Aº Saladillo Dulce	San Justo	6	2004	4,006,457.19	
Constr.Obras faltantes Pte.s/ Aº El Toba en R.P.º 36 y en R.P.º 37	Vera	6	2004	1,554,570.42	
Puente s/Aº El Saladillo-R.P.º 62	Garay-San Justo	6	2004	3,774,609.11	
R.P.º 39- Sección I	Garay-San Justo	6	2004	216,224.76	21.40
R.P.º 61- TR: R.P.º 1-RN.º 11	Garay-San Justo	6	2004	445,337.16	64.06
Obras financiadas con Recursos Propios				176,935,173.55	
Acceso cementerio de Coronda	San Jerónimo	6	2005	1,501,899.67	5.21
Acc.área portuaria V.Gdor.Galvez	Rosario	6	2005	6,400,787.94	6.76
Acc.San Genaro-Vda. J.B.Justo	San Jerónimo	6	2005	136,157.42	1.28
Acc.a Bouquet	Belgrano	6	2005	1,618,606.02	1.06
Acc. Devio tránsito pesado Ricardone	San Lorenzo	6	2005	2,013,184.66	9.00
Acceso Aeropuerto Rosario	Rosario	6	2005	625,212.63	5.77
Acceso autódromo de Rafaela	Castellanos	6	2005	4,247,277.78	3.51
Acceso sur a San Genaro Norte R.P. 46-S	San Jerónimo	6	2005	665,504.11	2.88
Remodelación Avdas. 27 de Febrero y Alem	La Capital	6	2005	9,319,836.23	2.65
Avda. Santa Fe-Venado Tuerto	Gral. López	6	2005	850,289.17	3.51
Avda. Alem- Venado Tuerto	Gral. López	6	2005	5,450,464.75	2.00
Interc. Avda. Palliere y Avda. Circunvalación-Puentes	Rosario	6	2005	3,384,484.36	35.70
Cruce Bajo Nivel Avda. Circ. Y Juan B. Justo	Rosario	6	2005	5,945,077.41	33.75
Avda. Circ. Oeste y acceso norte	La Capital	6	2005	23,958,147.88	19,100.00
Bacheo Grupo I		6	2005	3,266,388.64	121.00
Bacheo Grupo II		6	2005	31,955.31	30.00
Bacheo Grupo III		6	2005	56,963.82	45.00
Puente s/ Río Salado Aut. Ap. 01 (Rosario-Santa Fe)	La Capital	6	2005	8,962,770.35	578.00
R.P.º 10 Carrizales-Serodino	Iriondo	6	2005	7,683,168.51	13.60
R.P.º 15 tramo Maqgiolo-R.N.º 8 (alteo y reconst.)	Gral. López	6	2005	2,589,769.64	7.89
R.P.º 17 - Tramo: RN Nº 34 (Ceres)-R.P.º 2	9 de Julio-S.Cristóbal	6	2005	12,707,099.31	34.35
R.P.º 20 y 24-S -Crispi-Castelar-Las Petacas	San Martín	6	2005	10,083,985.00	18.00
R.P.º 31-Flor de Oro-Tres Bocas	Gral. Obligado	6	2005	10,290,999.85	31.08
R.P.º 37-S Tr: Ruta Nac. 33-Ruta Prov. Nº 90	Gral. López	6	2005	5,219,830.76	18.60
R.P.º 40. TR: R.P.º 3-Fortín Olmos	Vera	6	2005	6,316,036.90	28.03
R.P.º 40 Km 19+300 - El Arazá	Gral. Obligado	6	2005	1,194,850.80	1.08
R.P.º 40 - El Arazá- R.P.º 3	Gral.Obligado-Vera	6	2005	1,757,542.16	19.10
R.P.º 62, Sección I.R.P. Nº 1- Aº Saladillo	Garay	6	2005	2,075,705.92	26.68
R.P.º 62, Sección II.- Aº Saladillo R.P. Nº 11	S.Justo-La Capital	6	2005	8,069,410.98	33.19
R.P.º 64- Sastre-Crispi	San Martín	6	2005	9,861,687.18	25.41
R.P.º 65 - R.N. 11- R.N. 34 (Díaz-R.N. 34)	San Jerónimo	6	2005	2,900,986.59	28.50
Rehabilitación R.P.º 66.Tr: Cda.Rosquin-Carlos Pellegrini	San Martín	6	2005	3,466,456.68	
Ruta Prov. Nº 67-S. Tr. R.N. Nº 34- Santa Clara de Saguiet	Castellanos	6	2005	279,261.64	16.11
R.P.º 90-Sec. Km 15+066 - Km. 29+316	Constitución	6	2005	562,691.36	14.25
R.P.º 90 Tr: Aramburu- R.P. 18 (Km. 15+066)	Constitución	6	2005	3,670,692.80	15.07
R.P.º 94, Tr: R.P. Nº 90-R.P. Nº 33	Gral. López	6	2005	3,563,711.98	21.61
R.N. Nº 168- Sec. Inter. La Guardia-Pte.s/ río Colastiné	La Capital	6	2005	630,770.07	3.40
Señalización R.P.º 1- Helvecia-C.Teresa	Garay-San Javier	6	2005	726,636.01	
Señalización R.P.º 1-C.Teresa- Reconquista	S. Javier-Gral.Obligado	6	2005	1,500,510.31	
Señalización R.P.º 1- Pte.s/ Aº Leyes- Helvecia	Garay-La Capital	6	2005	725,246.65	
Señalización R.P.º 21, R.P.º 25-s	Rosario-San Lorenzo	6	2005	537,682.86	
Señalización R.P.º 13- Tr.: Las Rosas- R.N. Nº 19	Belgrano-San Martín	6	2005	1,599,154.96	
Señalización R.P. Nº 39 y R.P.º 23	San Cristóbal	6	2005	486,276.49	
Obras financiadas con Préstamos B.I.R.F. Nº 4093-AR-PCP				7,595,638.74	
R.P.º 4 - R.P. Nº 80-S. Prog.Km 75+950	Las Colonias	6	2005	994,782.76	48.91
R.P.º 10- Tr.:Santa Clara de B.Vista- Km 13+505 y Pte.Aº Los Corralitos	Las Colonias-S.Jerón.	6	2005	1,542,191.15	14.00
R.P.º 65- Sec. Las Rosas-Lte. Córdoba	Belgrano	6	2005	2,596,716.45	36.71
R.P.º 280-S - TR: R.N.º 34-Lte. Prov. Córdoba	Castellanos	6	2005	2,461,948.39	38.85
Progr.de Emerg.p/recuperac.zonas afectadas por las inundaciones				47,448,080.97	
Acceso a S,Margarita y G.P.de Denis R.N. 95	9 de Julio	6	2005	7,201,060.11	17.00
Puente s/Aº Saladillo Dulce- R.P.º 281-S	Garay-San Justo	6	2005	1,474,112.44	0.15
Puente s/ Aº SanAntonio-R.P.º 262-S	San Cristóbal	6	2005	47,238.29	0.12
Pte. S/ Aº El Toba y Cda. Los Perros	Vera-San Javier	6	2005	6,899,568.68	0.30
Pte. S/ Aº Saladillo -R.62 Cayastá-Cayastacito	Garay-San Justo	6	2005	1,028,127.43	0.33
Pte. S/ Río Salado- R.P.º 39 Crespo-San Cristóbal	San Cristóbal-S. Justo	6	2005	8,181,949.25	0.16
R.P.º 39, Tr: Río Salado-San Cristóbal	San Cristóbal	6	2005	4,123,624.62	60.00
R.P.º 39, Tr: Crespo-Río Salado	San Justo	6	2005	8,645,995.96	21.40
Ruta Prov. Nº 61. Tr: R.P.º 1- R.N.º 11	Garay-San Justo	6	2005	9,846,404.20	64.06
Obras financiadas con Fondos Prov. del Fideicomiso de Infraestructura Hídrica (Dto.1381/01 P.E.N.)				23,438,526.72	
Pte. S/ Arroyo El Gusano R.P. Nº 36	San Javier	6	2005	972,552.98	0.10
Pte. S/Río Salado R.P.º 2 (San Justo-San Cristóbal)	San Justo-San Cristóbal.	6	2005	3,738,771.51	0.45
Pte. S/Río Salado R.P.º 61 Tr.: San Justo-Soledad	San Justo-San Cristóbal.	6	2005	18,727,202.23	0.48
Obras financiadas con Recursos Propios				726,149,162.64	
Bacheo Grupo I	Belgrano-Iriondo	4	2006	5,760,146.90	
R.P.º 26 - Tr: Casilda-Fuentes	Caseros	1	2006	24,394,449.94	12.00
R.P.º 92 - Tr: Casilda - Lte. Córdoba	Caseros	11	2006	1,075,530.62	20.58
R.P.º 67-s Tr: R.P.º 34 -STA CLARA DE SAGUIET	Castellanos	11	2006	23,901,795.74	16.11
Ingreso autódromo de Rafaela	Castellanos	4	2006	9,859,980.87	3.51
Rehabilitación Autopista Aramburu	Constitución	3	2006	9,740,891.34	15.07
R.P.º 90 - Tr: KM 15+066 KM 29+316	Constitución	7	2006	8,942,947.42	14.25
R.P.º 90 - Tr: Autopista Aramburu-R.P.º 18	Constitución	5	2006	8,951,504.92	
R.P.º 62 Sección I	Garay	1	2006	18,602,603.02	26.68
R.P.º 62 Sección II	Garay	4	2006	21,303,671.81	45.00
Señalización horizontal Puente Aº Leyes-Helvecia	Garay-La Capital	4	2006	561,916.03	

PROVINCIA DE SANTA FE
 OBRAS EJECUTADAS POR LA DIRECCION PROVINCIAL DE VIALIDAD
 PERIODO 1980-2008

Obra	Departamento	Mes	Año de Terminación	Valor Actualizado al 31/12/2008	Longitud (Km)
R.P.Nº 94, Tr: R.P. Nº 90-R.P. Nº 33	Gral. López	9	2006	30,154,547.73	
Rehabilitación Avda. Santa Fe-Venado Tuerto	Gral. López	5	2006	7,246,366.76	3.51
Señalización horizontal Ruta Prov. Nº 94 - Teodelina-R.N.Nº 8	Gral. López	5	2006	644,828.88	14.44
Rehabilitación Avda. Alem Venado Tuerto	Gral. López	7	2006	4,854,083.21	
R.P.Nº 40 - El Arazá- R.P.Nº 3	Gral. Obligado	11	2006	41,616,661.76	19.10
R.P.Nº 31-Flor de Oro-Tres Bocas	Gral. Obligado	9	2006	38,618,087.14	31.10
R.P.Nº 40-Reconquista - Fortín Olmos	Gral. Obligado-vera	8	2006	23,044,781.96	28.03
R.P.Nº 10 Carrizales-Serodino	Iriondo	2	2006	8,303,356.28	13.60
Puente s/Río Salado y Aº Las Prusianas-Aliv. y Acceso R.P.Nº 70	La Capital	12	2006	43,590,827.60	0.56
R.N. Nº 168- Secc. Inter. La Guardia-Pte.s/ río Colastiné	La Capital	12	2006	20,069,509.61	
Avda. Circ. Oeste y Acceso Norte	La Capital	12	2006	43,748,714.59	
Recalce y ampliación Puente s/ Río Salado	La Capital-Rosario	12	2006	24,018,114.40	
Reemplazo puente provisorio s/ Aº Leyes	La Capital-San Javier	8	2006	1,367,160.97	
R.P.Nº 4 - R.P. Nº 6- R.P.Nº 80-S.	Las Colonias	12	2006	4,907,720.77	15.41
R.P.Nº 10 Tr: Pilar-R.N. Nº 19	Las Colonias	12	2006	28,288,724.93	20.11
R.P.Nº 80-S Sarmiento - Hipatia	Las Colonias	12	2006	26,995,352.14	
Acceso a Rosario desde Avda. Uriburu	Rosario	12	2006	11,712,867.25	4.30
Acceso Unidad Portuaria de Villa Gobernador Galvez	Rosario	7	2006	27,831,749.81	6.77
R.P.Nº 34-S Tr: Granadero Baigorria-Ibarlucea	Rosario	9	2006	21,531,136.07	8.00
Aeródromo	Rosario	1	2006	5,672,432.42	
Avenida Circ. Calle Palliere	Rosario	6	2006	4,492,296.77	35.70
Acceso Cementerio de Coronda	San Jerónimo	3	2006	2,802,192.78	5.21
R.P.Nº 65 - R.N. 34 - Acceso Sur San Jenaro Norte	San Jerónimo	2	2006	2,235,006.14	1.28
R.P.Nº 65 Díaz-San Genaro	San Jerónimo	6	2006	29,043,339.14	
R.P.Nº 46-S Acceso sur a San Jenaro Norte	San Jerónimo	3	2006	4,423,599.59	
Desvío tránsito pesado en Ricardone	San Lorenzo	9	2006	19,174,726.38	9.10
R.P.Nº 24-S Tr: R.P.Nº 20-R.P.Nº 64	San Martín	4	2006	20,827,678.60	18.00
R.P.Nº 64- Sastre-R.P.Nº 20	San Martín	9	2006	28,929,108.51	25.41
R.P.Nº 3 Tr: Vera- RPNº 40	Vera	11	2006	28,222,539.51	41.55
R.P.Nº 3 Tr: Vera-Garabato	Vera	12	2006	22,585,945.46	16.50
Bacheo Grupo II		6	2006	5,414,765.20	
Bacheo Grupo III		7	2006	10,685,501.66	
Progr. de Emerg. P/Recuperac. - zonas afectadas por las Inundaciones, prést. BID 1118/OC-AR				84,742,718.89	
Defensa Ruta Provincial Nº 1 -Santa Fe-Colonia Teresa	Garay	12	2006	8,669,286.06	34.60
R.P.Nº 61- TR: R.P.Nº 1-R.N.Nº 11	Garay	12	2006	23,256,200.73	64.06
Puente s/ Río Saladillo Tr: R.P.Nº 61-R.P.Nº 1-2	Garay- San Justo	12	2006	14,615,317.15	
Puente s/ Río Saladillo Tr: R.P.Nº 62	Garay-San Justo	12	2006	4,466,973.93	
R.P.Nº39 Secc. Río Salado-San Cristóbal	San Cristóbal	8	2006	19,798,083.11	
Puente s/ Río Salado R.P.Nº 39	San Justo-San Cristóbal	8	2006	6,271,294.83	
Puente s/ Aº El Toba y Cañada Los Perros	Vera	2	2006	7,665,563.08	
Infraestructura Hídrica (Dto.1381/01 P.E.N.)				43,974,479.77	
Acceso Puente y Aliviadores Tr: San Justo-San Cristóbal	San Justo-San Cristóbal	6	2006	13,451,500.98	
Puente Río Salado s/ Ruta Prov. 61 - San Justo-Soledad	San Justo	9	2006	30,522,978.80	
Obras financiadas con Recursos Propios				353,424,543.71	
Acceso Unidad Portuaria Villa Gdor. Gálvez	Rosario	9	2007	31,006,488.96	6.77
Acceso Aeropuerto de Rosario 1º etapa	Rosario	4	2007	5,461,636.35	5.77
Acceso a Rosario desde Av. Uriburu	Rosario	3	2007	12,804,326.08	4.30
Av. Circunvalación Oeste y Acceso Norte (Secc. III)	La Capital	9	2007	51,430,149.60	19.10
Puente s/Río Salado AP 01 - Tr. Rosario-Santa Fe	La Capital	4	2007	27,072,640.34	0.58
Puente sobre Arroyo Leyes	La Capital	8	2007	1,398,388.06	0.02
R.P.Nº3 Tr. Vera (Km. 0+000) R.P.Nº 40 (Km.41+545)	Vera	9	2007	33,365,994.45	41.55
R.P.Nº 3 Tr. R.P.Nº 40 - Garabato	Vera	9	2007	21,774,177.78	16.50
R.P.Nº 4 Tr. R.P.Nº 6 - Elisa - Secc. R.P.Nº 6-R.P.Nº 80-S	La Capital-Las Colonias	2	2007	5,900,564.03	15.42
R.P.Nº 26 Tr. Casilda - Fuentes	Caseros-San Lorenzo	7	2007	22,822,822.68	15.22
R.P.Nº 31 Flor de Oro - Tres Bocas	Gral. Obligado	7	2007	35,466,644.25	31.08
R.P.Nº 34 S Tr. R.N.Nº 34 Granadero Baigorria - Ibarlucea	Rosario	8	2007	21,084,947.44	7.13
R.P.Nº 40 El Arazá - R.P.Nº 3	Vera-Gral. Obligado	7	2007	38,581,048.21	19.10
R.P.Nº 62 - Secc.II - Aº Saladillo - Ruta N. Nº 11	Garay - San Justo	10	2007	21,686,774.81	33.19
Ruta Prov. Nº 67 -Tr. R. N. Nº 34 - Sta. Clara de Saguier (Km 16+110)	Castellanos	8	2007	23,567,940.67	16.11
Obras financiadas con Recursos Propios				258,367,931.69	
Acceso a Esperanza desde Ruta Prov. Nº 6	Las Colonias	4	2008	2,181,894.72	2.03
Av. Alem - Venado Tuerto	Gral. López	3	2008	3,925,220.24	1.72
Bacheos en rutas provinciales Grupo IC - Zona NE	Gral. Obligado	5	2008	10,702,006.31	26.00
Bacheos en rutas provinciales Grupo III- Zona Centro	Las Colonias	12	2008	30,600,872.05	
Pte. S/Río Salado Tr. Ruta Prov. Nº 70	La Capital	7	2008	39,885,976.52	0.55
R.P.Nº 6 Tr. Km. 44+920 (R.N.Nº 19) Km 59+800 (Pujato Norte)	Las Colonias	10	2008	14,493,309.29	14.88
R.P.Nº 6 Tr. Km. 59+800 Pujato Norte-Prov. 67+286 - R.P.Nº70	Las Colonias	12	2008	9,285,079.35	7.49
R.P.Nº 10 Tr. Pilar - R.N.Nº 19	Las Colonias	5	2008	27,245,012.51	20.10
R.P.Nº 32 Tr. Villa Ana - R.N.Nº 11	Gral. Obligado	4	2008	10,694,241.85	11.80
R.P.Nº40 Tr. Reconq.-Fortín Olmos-Secc.I y II R.P.Nº3 Fortín Olmos	Vera	9	2008	19,105,243.58	28.00
R.P.Nº 50 S - Tr. Las Tunas - San Jerónimo Norte	Las Colonias	11	2008	12,811,749.97	7.26
R.P.Nº 80 Tr. Sarmiento - Hipatia	Las Colonias	9	2008	24,839,667.73	16.86
R.P.Nº 90-Tr. Autop.P.Aramburu-R.P.Nº18-Km 29+316-Km 42+886	Constitución	2	2008	11,361,888.13	13.57
R.P.Nº 90 - Secc. Km 147 + 799 - 117 + 000	Constitución	1	2008	24,494,571.74	30.80
R.N.Nº 168 Secc. Inter. La Guardia Pte. SA/Río Colastiné	La Capital	9	2008	16,741,197.70	3.55
Préstamos BID 1118 OC-AR - Aportes 100%				37,811,793.18	
Pte. S/Río Saladillo - Tr. R.P.Nº 61 - Secc. R.P.Nº 1-R.P.Nº 2	Garay - San Justo	4	2008	13,309,904.41	3.35
R.P.Nº 61 - Tr. R.P.Nº 11	San Justo - Garay	2	2008	20,529,321.95	64.06
Pte. S/Río Saladillo - Tr. R.P.Nº 62	Garay - San Justo	1	2008	3,972,566.82	0.33
Obras financiadas con Préstamos OCCOVI - Aportes 100%				5,742,217.34	
Acceso a Wheelwright por R.P.Nº 67 9-S	Gral. López	4	2008	5,742,217.34	3.50
Obras financiadas con Préstamos BID 1118 OC-AR - Aporte 100%				57,219,240.31	
Pte. S/Río Saladillo Tr. R.P.N.º61 Secc. R.P.Nº 1 - R.P.Nº 2	Garay - San Justo	4	2008	3,885,714.52	3.35
R.P.Nº 61 - Tr. R.P.Nº 1 - R.N.Nº 11	San Justo - Garay	2	2008	20,538,722.69	64.06
Pte. S/Río Saladillo Tr. R.P.Nº 62	Garay - San Justo	1	2008	32,794,803.11	0.33

FUENTE: Datos suministrados por la Dirección Prov. de Vialidad.

NOTAS: Elaboración propia en base a la fuente citada.

Montos actualizados a diciembre de 2008, aplicando el Índice de Precios Mixtos elaborado por el I.N.D.E.C.

Cuando se consigna en "Departamento" a Santa Fe, es porque la misma obra involucra a varios departamentos provinciales.

(*) Se deja constancia del porcentaje de aporte realizado por la D.P.V y los aportes restantes se realizan según Ley 9663

y en el caso de convenios con comunas, según lo establecido por Ley 4908, art. 33 y 34

INSTITUTO AUTARQUICO

PROVINCIAL DE

INDUSTRIAS PENITENCIARIAS

PROVINCIA DE SANTA FE

INSTITUTO AUTARQUICO PROVINCIAL DE INDUSTRIAS PENITENCIARIAS - I.A.P.I.P.

PRODUCCION ANUAL POR DEPARTAMENTO

Período 1980-2008

CONCEPTO	1980	1981	1982	1983	1984	1985	1986	1987	1988	1989	1990	1991	1992	1993
Fábr. Bloques (1)	98,722	99,086	97,156	104,322	86,786	110,500	104,256	81,946	65,181	57,169	36,354	39,621	47,586	50,620
Carpintería (2)	1,649	1,478	1,091	894	860	760	1,224	1,895	1,077	1,015	829	816	2,466	3,803
Escobería (3)	5,346	5,706	4,875	3,354	4,447	4,636	5,182	5,368	5,459	5,588	5,300	5,344	4,498	4,461
Herrería (4)	1,833	1,001	688	1,640	495	800	584	1,235	1,825	902	937	955	3,375	3,190
Talabartería-Marroquinería (5)	582	603	678	334	234	388	304	263	291	307	103	97	566	333
Confección textil (6)	1,570	620	1,168	580	988	450	480	155	265	175	1,560	870	596	709
Zapatería (7)	230	540	599	1,133	598	288	307	702	509	236	560	262	230	305
Fábrica de Mosaicos (8)														
Mosaicos	3,805	4,240	3,354	3,808	3,360	3,411	4,377	4,368	2,925	1,852	1,347	1,223	304	1,418
Losetas			625	345	435	1,773	1,883	3,849	4,074	2,987	378	8,725	8,043	4,134
Metros zócalos	955	1,590	1,663	1,438	578	1,105	954	519	286	126	121		25	327
Juegos Graníticos	45	55	40	20	35	28	46	41	35		20	20	9	28
Juegos asador														2
Fogones														
Otros prod. mat. granítico														
Producción de Huerta y Granja														
Plantines Florales														
Panadería (9)														
Cámara de Red Cloacal														

FUENTE: Elaboración propia en base a información suministrada por el I.A.P.I.P.

NOTAS:

- (1) Fábrica de Bloques, Coronda y Santa Fe. Bloques Chicos, Grandes y "U" en unidades.
- (2) Cantidad de muebles varios elaborados para entes públicos y particulares.
- (3) Comprende producción de escobas varias en unidades.
- (4) Variedad de faroles, herrajes, puertas, portones, rejas ,etc., para entes públicos y particulares en unidades.
- (5) Productos de cuero y tapicería para entes públicos y particulares en unidades.
- (6) Producción de vestimenta, ropa blanca, banderas, e insignias, para uso en entes públicos, en unidades.
- (7) Abarca la fabricación y compostura de borceguíes, mocasines y botas de niño, en pares. Taller cerrado por disposic.de Dirección en junio de 1996.
- (8) La producción descripta se consigna en metros cuadrados, metros lineales y en unidades.
- (9) Producción de pan en kilogramos y pan rallado.
- (10) Las cifras del año 2003 se repiten en 2004, para no alterar la continuidad de la serie, ya que el ente no emitió datos.

DIRECCION GENERAL DE PROGRAMACION Y ESTADISTICA HACENDAL.

CONCEPTO	1994	1995	1996	1997	1998	1999	2000	2001	2002	2003	2004	2005	2006	2007	2008
Fábr. Bloques (1)	52,091	70,435	85,649	53,189	51,442	29,029	25,526	14,058	8,105	6,496	6,496	1	3,450	3,000	1,630
Carpintería (2)	3,451	2,502	5,075	4,346	3,581	2,613	11,331	2,920	1,402	3,489	3,489	877	15,593	5,340	3,779
Escobrería (3)	5,171	5,407	6,239	5,434	6,558	3,452	2,448	4,222	1,618	1,266	1,266	258	1,752	168	106
Herrería (4)	1,380	1,721	3,528	1,379	1,289	904	648	766	427	270	270	140	318	77	92
Talabartería-Marroquinería (5)	398	106	130									38			
Confección textil (6)	310	185	413	952	669	438	718	1,247	257	310	310	505	418		4
Zapatería (7)	120	150	30									9			
Fábrica de Mosaicos (8)															
Mosaicos	1,735	1,237	5,362	18,476	21,076	16,557	19,482	25,004	13,218	16,902	16,902	1,255	12,869	1,920	1,612
Losetas	8,200	2,615	3,637	6,405	6,651	8,404	5,155	4,761	1,676	1,254	1,254	625	1,095	900	670
Metros zócalos	819	237	1,107	1,925	1,658	1,121	1,451	416	155	90	90	579	697		
Juegos Graníticos	11	6	20	61	39	60	18	315	8	2	2		9	12	
Juegos asador	25			288					70	45	45	17	1		15
Fogones		36	54	72	101	107	61	62	19	12	12	3	16	10	2
Otros prod. mat. granítico			96			1	17	20	20			2	1		
Producción de Huerta y Granja													3,765	11,500	60,000
Plantines Florales													7,430	3,000	200
Panadería (9)									109,201	299,659	299,659		319,353	491,500	451,430
Cámara de Red Cloacal										10	10	2	41		

FUENTE: Elaboración propia en base a información suministrada por el I.A.P.I.P.

NOTAS:

- (1) Fábrica de Bloques, Coronda y Santa Fe. Bloques Chicos, Grandes y "U" en unidades.
- (2) Cantidad de muebles varios elaborados para entes públicos y particulares.
- (3) Comprende producción de escobas varias en unidades.
- (4) Variedad de faroles, herrajes, puertas, portones, rejas ,etc., para entes públicos y particulares en unidades.
- (5) Productos de cuero y tapicería para entes públicos y particulares en unidades.
- (6) Producción de vestimenta, ropa blanca, banderas, e insignias, para uso en entes públicos, en unidades.
- (7) Abarca la fabricación y compostura de borcuéus, mocasines y botas de niño, en pares. Taller cerrado por disposic.de Dirección en junio de 1996.
- (8) La producción descrita se consigna en metros cuadrados, metros lineales y en unidades.
- (9) Producción de pan en kilogramos y pan rallado.
- (10) Las cifras del año 2003 se repiten en 2004, para no alterar la continuidad de la serie, ya que el ente no emitió datos.

DIRECCION GENERAL DE PROGRAMACION Y ESTADISTICA HACENDAL

***SERVICIO PENITENCIARIO
PROVINCIAL***

DIRECCION GENERAL DE SERVICIOS PENITENCIARIOS DE LA PROVINCIA

DETERMINACION DEL COSTO UNITARIO POR INTERNO

Para la determinación del costo unitario por interno se relacionó la población total del servicio penitenciario con las erogaciones anuales presupuestadas y efectivamente erogadas.

La población carcelaria tiene su máxima expresión durante el año 2003.

Con relación al costo unitario anual presupuestado el máximo valor se encuentra en el ejercicio 1986 de 58.296,09 y le sigue el año 2008 con un valor de 50.803,67; mientras que el costo unitario anual ejecutado alcanza en 1987 la cifra de 54.299,94 siendo la máxima.

Con referencia a los costos unitarios diarios presupuestados los máximos valores corresponden a los ejercicios 1986, 1993 y 2008, significando un costo de \$159,72, \$120,25 y \$139, 86 respectivamente y con respecto a los costos unitario diarios ejecutados se muestran los mayores valores en el período 1985-1987 y luego en el año 2008. Se puede observar que los mismos han tenido un monto fluctuante de ascensos y descensos a lo largo del período, verificándose que las cifras del costo unitario diario ejecutado que corresponde al año 2008 supera a la del ejercicio 2007 en más de un 21%

RELACION ENTRE EL PERSONAL AFECTADO AL SERVICIO PENITENCIARIO Y LA POBLACION ALOJADA EN ESTABLECIMIENTOS CARCELARIOS PROVINCIALES

El personal del Servicio Penitenciario presenta un paulatino incremento hasta el año 1989. A partir de 1990 se produce un decrecimiento hasta el año 1996 comenzando en 1997 un nuevo aumento en la planta afectada especialmente en el personal subalterno a partir del año 2000 en adelante para llegar al año 2008 con 429 personas de nivel superior y 1.705 de subalternos. Los menores valores de la serie se verifican en el ejercicio 1980/82 y los más altos se alcanzan en 2007 y 2008 con un total de 2.023 y 2.134 personas respectivamente. El incremento producido en el último año fue de 154% con respecto al inicio de la serie. Considerando la composición interna del personal afectado al Servicio Penitenciario en este período se ha incrementado entre los extremos de la serie un 188% el tramo correspondiente al personal superior, mientras que el personal subalterno lo hizo en un 146%.

La relación entre el personal del Servicio Penitenciario y la población total (comprende la cantidad de procesados y condenados alojados en establecimientos carcelarios provinciales) evoluciona hasta 1985 y decrece en forma continua a partir de este año, como consecuencia de una disminución o mantenimiento del plantel de personal afectado al servicio y un constante e importante crecimiento de la población penal.

Se verifica que al cierre de 2008 la relación muestra un crecimiento que la ubica junto al 2007 como las más altas en los veinte últimos años.

PROVINCIA DE SANTA FE

DIRECCION GENERAL DE SERVICIOS PENITENCIARIOS DE LA PROVINCIA

PROMEDIO ANUAL DE INTERNOS CONDENADOS Y PROCESADOS ALOJADOS

EN UNIDADES DEPENDIENTES DEL SERVICIO PENITENCIARIO

Período 1982-2008

AÑO	PROMEDIO ANUAL DE INTERNOS			EVOLUCION			COMPOSICION DE LA POBLACION TOTAL		
	CONDENADOS	PROCESADOS	POBL.TOTAL	CONDENADOS	PROCESADOS	POBL.TOTAL	CONDENADOS	PROCESADOS	POBL.TOTAL
1982	961	744	1,705	100.00	100.00	100.00	56.36	43.64	100.00
1983	848	655	1,503	88.24	88.04	88.15	56.42	43.58	100.00
1984	502	401	903	52.24	53.90	52.96	55.59	44.41	100.00
1985	293	434	727	30.49	58.33	42.64	40.30	59.70	100.00
1986	340	492	832	35.38	66.13	48.80	40.87	59.13	100.00
1987	470	424	894	48.91	56.99	52.43	52.57	47.43	100.00
1988	552	422	974	57.44	56.72	57.13	56.67	43.33	100.00
1989	598	537	1,135	62.23	72.18	66.57	52.69	47.31	100.00
1990	617	562	1,179	64.20	75.54	69.15	52.33	47.67	100.00
1991	639	543	1,182	66.49	72.98	69.33	54.06	45.94	100.00
1992	650	618	1,268	67.64	83.06	74.37	51.26	48.74	100.00
1993	570	602	1,172	59.31	80.91	68.74	48.63	51.37	100.00
1994	588	657	1,245	61.19	88.31	73.02	47.23	52.77	100.00
1995	635	712	1,347	66.08	95.70	79.00	47.14	52.86	100.00
1996	692	693	1,385	72.01	93.15	81.23	49.96	50.04	100.00
1997	830	716	1,546	86.37	96.24	90.67	53.69	46.31	100.00
1998	980	788	1,768	101.98	105.91	103.70	55.43	44.57	100.00
1999	1,031	823	1,854	107.28	110.62	108.74	55.61	44.39	100.00
2000	1,061	780	1,859	110.41	104.84	109.03	57.07	41.96	100.00
2001	1,038	1,139	2,197	108.01	153.09	128.86	47.25	51.84	100.00
2002	1,273	1,055	2,328	132.47	141.80	136.54	54.68	45.32	100.00
2003	1,326	1,374	2,700	137.98	184.68	158.36	49.11	50.89	100.00
2004	1,512	966	2,478	157.34	129.84	145.34	61.02	38.98	100.00
2005	1,476	743	2,219	153.59	99.87	130.15	66.52	33.48	100.00
2006	1,455	704	2,159	151.40	94.62	126.63	67.39	32.61	100.00
2007	1,394	785	2,179	145.06	105.51	127.80	63.97	36.03	100.00
2008	1,416	879	2,295	147.35	118.15	134.60	61.70	38.30	100.00

FUENTE: Elaboración propia en base a datos suministrados por la Dirección General de Servicios Penitenciarios.

NOTAS: Año base para el cálculo de la evolución = 1982.

Se incluyen en el total de la población carcelaria a partir del año 2000: Inimputables o pacientes y menores.

DIRECCION GENERAL DE PROGRAMACION Y ESTADISTICA HACENDAL.

PROVINCIA DE SANTA FE
DIRECCION GENERAL DE SERVICIOS PENITENCIARIOS DE LA PROVINCIA
PERSONAL AFECTADO AL SERVICIO PENITENCIARIO DE LA PROVINCIA
Período 1980-2008

AÑO	PERSONAL AFECTADO			EVOLUCION		
	PERSONAL SUPERIOR	PERSONAL SUBALTERNO	TOTAL	PERSONAL SUPERIOR	PERSONAL SUBALTERNO	TOTAL
1980	149	692	841	100.00	100.00	100.00
1981	149	692	841	100.00	100.00	100.00
1982	149	692	841	100.00	100.00	100.00
1983	164	707	871	110.07	102.17	103.57
1984	164	707	871	110.07	102.17	103.57
1985	164	707	871	110.07	102.17	103.57
1986	170	742	912	114.09	107.23	108.44
1987	170	742	912	114.09	107.23	108.44
1988	170	741	911	114.09	107.08	108.32
1989	172	861	1,033	115.44	124.42	122.83
1990	164	814	978	110.07	117.63	116.29
1991	179	799	978	120.13	115.46	116.29
1992	176	767	943	118.12	110.84	112.13
1993	184	759	943	123.49	109.68	112.13
1994	204	739	943	136.91	106.79	112.13
1995	212	731	943	142.28	105.64	112.13
1996	200	649	849	134.23	93.79	100.95
1997	201	718	919	134.90	103.76	109.27
1998	203	772	975	136.24	111.56	115.93
1999	224	765	989	150.34	110.55	117.60
2000	240	920	1,160	161.07	132.95	137.93
2001	229	1,016	1,245	153.69	146.82	148.04
2002	226	1,045	1,271	151.68	151.01	151.13
2003	255	1,223	1,478	171.14	176.73	175.74
2004	276	1,255	1,531	185.23	181.36	182.05
2005	339	1,340	1,679	227.52	193.64	199.64
2006	402	1,586	1,988	269.80	229.19	236.39
2007	251	1,772	2,023	168.46	256.07	240.55
2008	429	1,705	2,134	287.92	246.39	253.75

FUENTE: Datos suministrados por la Dirección General de Servicios Penitenciarios de la Provincia.

NOTA: Año base para el cálculo de la evolución: 1980.

DIRECCION GENERAL DE PROGRAMACION Y ESTADISTICA HACENDAL.

PROVINCIA DE SANTA FE
DIRECCION GENERAL DE SERVICIOS PENITENCIARIOS DE LA PROVINCIA
RELACION ENTRE EL PERSONAL AFECTADO AL SERVICIO PENITENCIARIO
Y LA POBLACION TOTAL ALOJADA EN ESTABLECIMIENTOS CARCELARIOS PROVINCIALES
Periodo 1982-2008

AÑO	PERSONAL SERV.PENIT. (A)	POBLACION TOTAL (1) (B)	RELACION (A)/(B)
1982	841	1,705	0.49
1983	871	1,503	0.58
1984	871	903	0.96
1985	871	727	1.20
1986	912	832	1.10
1987	912	894	1.02
1988	911	974	0.94
1989	1,033	1,135	0.91
1990	978	1,179	0.83
1991	978	1,182	0.83
1992	943	1,268	0.74
1993	943	1,172	0.80
1994	943	1,245	0.76
1995	943	1,347	0.70
1996	849	1,385	0.61
1997	919	1,546	0.59
1998	975	1,768	0.55
1999	989	1,854	0.53
2000	1,160	1,859	0.62
2001	1,245	2,197	0.57
2002	1,271	2,328	0.55
2003	1,478	2,700	0.55
2004	1,531	2,478	0.62
2005	1,679	2,219	0.76
2006	1,988	2,159	0.92
2007	2,023	2,179	0.93
2008	2,134	2,295	0.93

FUENTE: Elaboración propia en base a datos suministrados por la Dirección General de Servicios Penitenciarios.

NOTA: (1) Comprende la cantidad de procesados y condenados alojados en unidades del Servicio Penitenciario de la de la Provincia.

DIRECCION GENERAL DE PROGRAMACION Y ESTADISTICA HACENDAL.

PROVINCIA DE SANTA FE
 DIRECCION GENERAL DE SERVICIOS PENITENCIARIOS
 PERSONAL AFECTADO AL SERVICIO PENITENCIARIO Y POBLACION ALOJADA
 EN ESTABLECIMIENTOS CARCELARIOS PROVINCIALES
 PERIODO 1982-2008

CANTIDAD

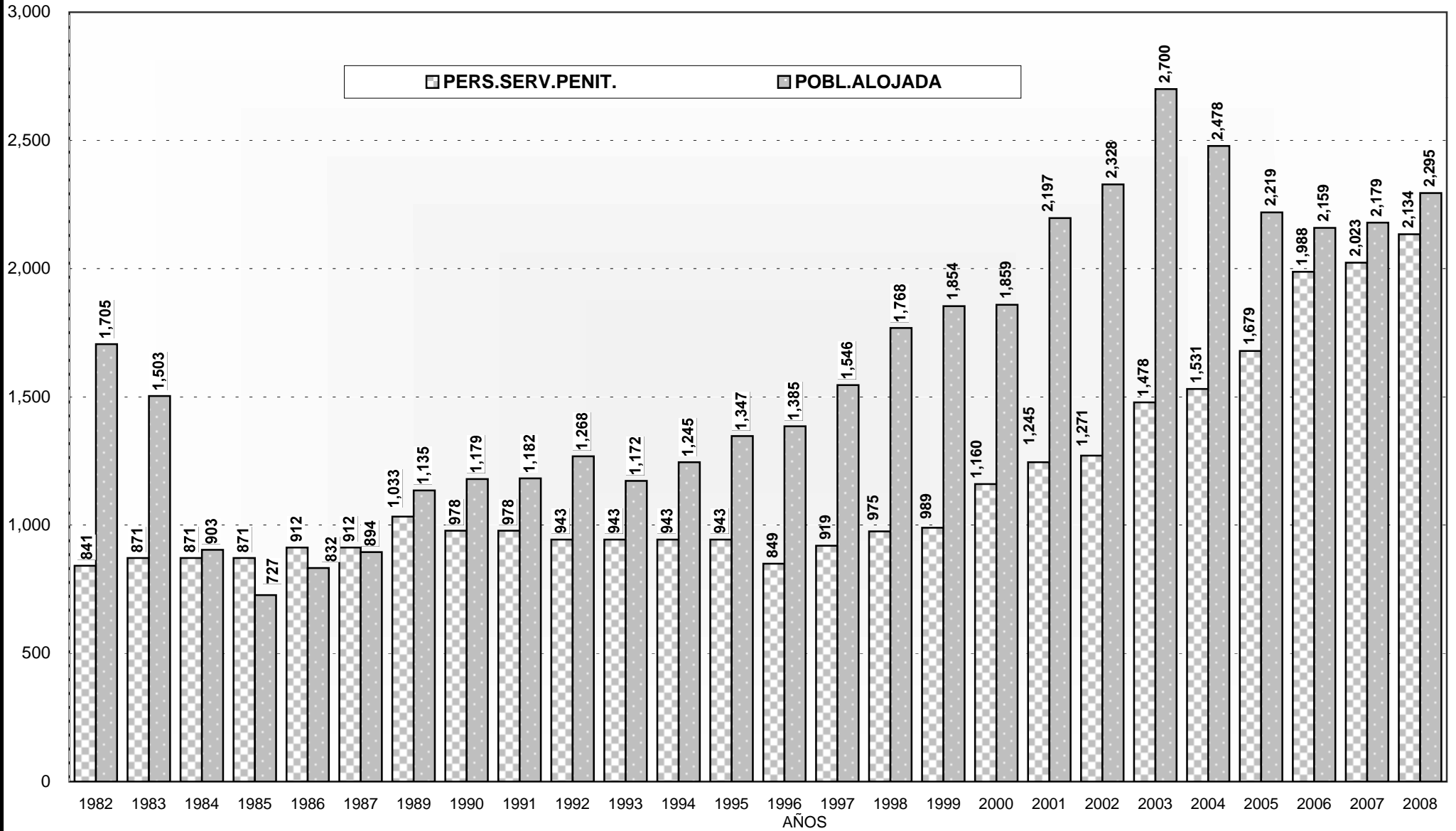

PROVINCIA DE SANTA FE
DIRECCION GENERAL DE SERVICIOS PENITENCIARIOS DE LA PROVINCIA
DETERMINACION DEL COSTO UNITARIO POR INTERNO
PERIODO 1982-2008

AÑO	POBLAC. TOTAL ESTABL. DEL SERV.PENITENC. (A)	EROGACIONES S/ PRESUPUESTO PROVINCIAL (B)	EROGACIONES S/ ESTADO DE EJEC. PRESUPUESTARIA (C)	COSTO UNITARIO ANUAL PRESUPUESTADO (B)/(A)	COSTO UNITARIO ANUAL EJECUTADO (C)/(A)	COSTO UNITARIO DIARIO PRESUPUESTADO	COSTO UNITARIO DIARIO EJECUTADO
1982	1,705	22,715,865	32,290,475	13,323.09	18,938.70	36.50	51.89
1983	1,503	18,953,456	40,132,766	12,610.42	26,701.77	34.55	73.16
1984	903	15,597,845	41,264,890	17,273.36	45,697.55	47.32	125.20
1985	727	18,095,778	38,724,338	24,891.03	53,265.94	68.19	145.93
1986	832	48,494,724	44,694,488	58,286.93	53,719.34	159.69	147.18
1987	894	30,009,765	48,536,520	33,567.97	54,291.41	91.97	148.74
1988	974	20,394,703	43,887,766	20,939.12	45,059.31	57.37	123.45
1989	1,135	11,171,999	36,405,497	9,843.17	32,075.33	26.97	87.88
1990	1,179	8,289,496	30,213,587	7,030.95	25,626.45	19.26	70.21
1991	1,182	23,791,323	37,780,074	20,128.02	31,962.84	55.15	87.57
1992	1,268	49,641,558	47,481,871	39,149.49	37,446.27	107.26	102.59
1993	1,172	51,432,358	46,220,157	43,884.26	39,436.99	120.23	108.05
1994	1,245	53,675,458	47,632,134	43,112.82	38,258.74	118.12	104.82
1995	1,347	49,866,177	44,024,051	37,020.18	32,683.04	101.43	89.54
1996	1,385	43,606,275	41,720,379	31,484.68	30,123.02	86.26	82.53
1997	1,546	45,678,687	45,844,914	29,546.37	29,653.89	80.95	81.24
1998	1,768	48,743,757	49,436,518	27,570.00	27,961.83	75.53	76.61
1999	1,854	55,277,125	51,961,581	29,815.06	28,026.74	81.69	76.79
2000	1,859	62,759,179	55,785,171	33,759.64	30,008.16	92.49	82.21
2001	2,197	76,384,539	60,820,820	34,767.66	27,683.58	95.25	75.85
2002	2,328	38,924,631	44,864,962	16,720.20	19,271.89	45.81	52.80
2003	2,700	45,365,916	44,402,694	16,802.19	16,445.44	46.03	45.06
2004	2,478	52,775,865	49,976,292	21,297.77	20,167.99	58.35	55.25
2005	2,219	66,849,373	61,439,464	30,125.90	27,687.91	82.54	75.86
2006	2,159	82,449,025	80,041,431	38,188.52	37,073.38	104.63	101.57
2007	2,179	90,330,487	88,737,375	41,455.02	40,723.90	113.58	111.57
2008	2,295	116,592,960	113,802,359	50,803.03	49,587.08	139.19	135.86

FUENTE: Elaboración propia en base a datos suministrados por Dirección General de Servicios Penitenciarios, Dirección General de Finanzas y Contaduría General de la Provincia

NOTA: Cifras actualizadas a diciembre de 2008, mediante la utilización del Índice de Precios Mixtos.

PROVINCIA DE SANTA FE
DIRECCION GENERAL DE SERVICIOS PENITENCIARIOS
COSTO UNITARIO DIARIO POR INTERNO
PERIODO 1982-2008

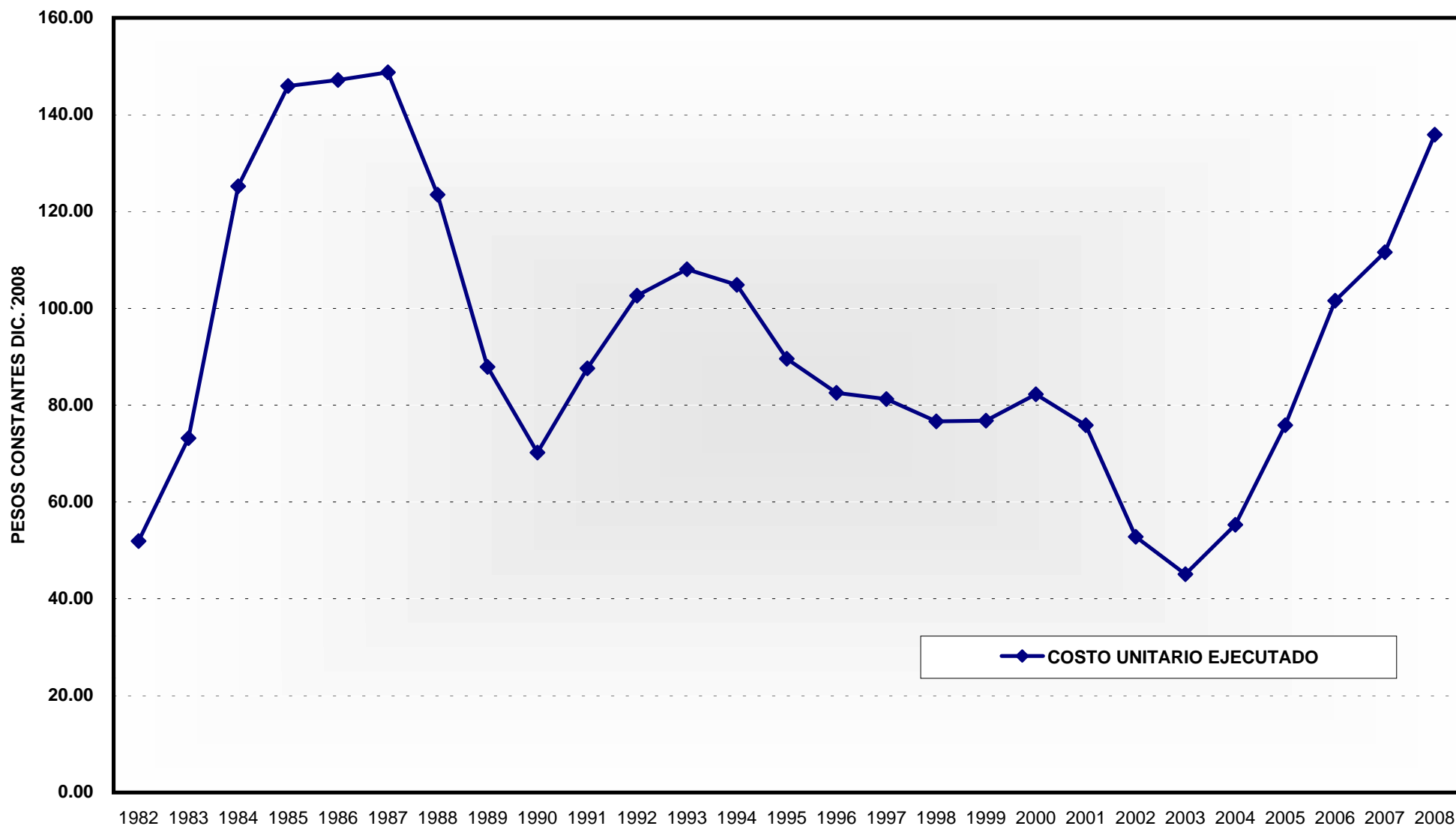

***SECTOR
ELECTRICO PROVINCIAL***

REPUBLICA ARGENTINA
Balance Eléctrico Provincial

AÑO 2004 JURISDICCION	DEMANDA TOTAL DEL MEM MWh	DEMANDA TOTAL DEL MEMSP MWh	ENERGIA ELECTRICA PROVENIENTE DE			INTERCAMBIOS PROVINCIALES		(1)	(2)	[(1)-(2)]/(1)
			Generación Aislada MWh	Interconectada No Despachada Por CAMMESA MWh	Recibid. de Autoprod. MWh	Compras MWh	Ventas MWh	TOTAL MWh	A Usuario Final MWh	Pérdidas %
CAPITAL FEDERAL Y GBA	33.177.932	-			-	30.697	4.995	33.203.634	30.171.134	12,17%
BUENOS AIRES	11.361.256	928		10.234	6	7.884	30.697	11.349.611	10.326.816	9,01%
CATAMARCA	1.422.418		2.567			4.179		1.429.165	1.259.339	11,88%
CHACO	1.191.676		6.846			309	7.858	1.190.973	909.158	23,66%
CHUBUT		3.910.350	36.023	53.115	8			3.972.012	3.817.573	4,55%
CORDOBA	6.350.443				126.931	7.056	11.489	6.472.941	4.566.304	29,46%
CORRIENTES	1.456.930		3.289	563	-	6.234		1.467.016	895.795	38,94%
ENTRE RIOS	2.004.849				-		5.908	1.998.941	1.670.306	16,44%
FORMOSA	554.816		2.492		240		309	557.239	366.928	34,15%
JUJUY	553.082		39.9	58.854				651.836	611.041	6,26%
LA PAMPA	480.631		4.294	43.363	839	24.893	22.271	531.749	416.536	21,67%
LA RIOJA	756.344		60		-		643	755.762	683.456	9,57%
MENDOZA	4.065.897		6.126	54.782	1	125.906		4.252.712	3.898.728	8,32%
MISIONES	894.385		18	319.062	47.765		326	1.260.904	929.459	26,29%
NEUQUEN	1.900.773		22.084	747	11.236	3.524	125.906	1.812.458	1.753.432	3,26%
RIO NEGRO	1.084.402	123.962	22.429	72.148	209		28.417	1.274.734	1.184.130	7,11%
SALTA	1.016.965		14.236	43.034	901		836	1.074.300	953.451	11,25%
SAN JUAN	1.392.843		14.765		-			1.407.608	1.270.846	9,72%
SAN LUIS	1.016.028				-	13.647		1.029.675	908.019	11,81%
SANTA CRUZ		473.866	211.113	5.224	4.682			693.959	646.465	6,97%
SANTA FE	8.728.113			263	2.066		4.663	8.725.780	6.729.121	22,88%
SANTIAGO DEL ESTERO	625.032		576	2.274	-	31.274	3.537	655.62	534.199	18,52%
TIERRA DEL FUEGO			288.324		775			289.099	258.515	10,58%
TUCUMAN	1.787.099		11.249		1.035	836	8.586	1.791.632	1.588.092	11,36%
TOTAL	81.821.914	4.509.106	686.391	663.664	196.694	256.439	256.44	87.877.769	76.348.843	13,12%

Los datos de Jujuy, tienen incorporado el valor de la Empresa de Mercados Dispersos.

Fuente: Secretaría de Energía, Dirección Nacional de Prospectiva. Informe del Sector Eléctrico 2004.

DIRECCION GENERAL DE PROGRAMACION Y ESTADISTICA HACENDAL.

DEMANDAS NETAS EN LOS MERCADOS MAYORISTAS

DEMANDA NETA DE ENERGIA DEL MEM

MEM AÑO 2004	DISTRIBUIDORA MWh	COOPERATIVA DISTRIBUIDORA MWh (*)	GUME MWh	GUMA MWh	GUPA MWh	AUTOG. MWh	TOTAL 2004 MWh
Buenos Aires	4.721.088	2.535.979	139.28	3.806.543	2.397	159.931	11.365.218
Capital y GBA	29.469.597	-	1.173.726	3.695.905	568	4.458	34.344.254
Catamarca	510.982	-	42.084	867.545	1.806	-	1.422.417
Córdoba	5.935.876	-	34.571	379.996	-	-	6.350.443
Corrientes	1.289.328	-	37.685	129.917	-	-	1.456.930
Chaco	1.165.060	-	1.58	25.036	-	-	1.191.676
Entre Ríos	1.488.367	349.766	23.155	143.561	-	-	2.004.849
Formosa	528.482	-	26.334	-	-	-	554.816
Jujuy	400.017	-	2.243	45.331	-	105.49	553.081
La Pampa	479.295	-	1.209	-	127	-	480.631
La Rioja	609.494	-	43.037	103.813	-	-	756.344
Mendoza	2.909.535	262.011	32.372	861.98	-	-	4.065.898
Misiones	894.385	-	-	-	-	-	894.385
Neuquén	672.987	167.956	35.192	910.216	-	114.422	1.900.773
Río Negro	728.897	-	27.902	315.367	-	12.237	1.084.403
Salta	967.955	-	31.967	17.013	30	-	1.016.965
San Juan	811.893	39.542	153.712	387.378	317	-	1.392.842
San Luis	796.559	-	121.383	98.086	-	-	1.016.028
Santa Fe	6.346.977	-	68.41	2.297.499	597	14.629	8.728.112
Sgo del Estero	580.733	-	25.484	18.686	129	-	625.032
Tucumán	1.534.146	-	10.866	241.879	208	-	1.787.099
TOTAL MEM	62.841.653	3.355.254	2.032.192	14.345.751	6.179	411.167	82.992.196

(*) Cooperativas que operan como Agentes Distribuidores del MEM

En el área de EDEN se ha incluido en las Cooperativas Distribuidoras, la DIME Piedritas.(Distribuidor menor)

Fuente: Secretaría de Energía, Dirección Nacional de Prospectiva. Informe del Sector Eléctrico 2004.

DIRECCION GENERAL DE PROGRAMACION Y ESTADISTICA HACENDAL.

**PARTICIPACIÓN DE LOS CONSUMOS EN LAS JURISDICIONES PROVINCIALES –
VALORES EXPRESADOS EN MWH Y EN PORCIENTO-AÑO 2004**

Jurisdicción	Distribución		Cooperativas		GU MEM		TOTAL
	MWh	%	MWh	%	MWh	%	MWh
Capital Federal y GBA	25.284.544	83,8%	-	0,0%	4.886.590	16,2%	30.171.134
Buenos Aires	3.192.363	30,9%	3.026.303	29,3%	4.108.150	39,8%	10.326.816
Catamarca	347.902	27,6%	-	0,0%	911.436	72,4%	1.259.338
Chaco	864.870	95,1%	17.672	1,9%	26.616	2,9%	909.158
Chubut	11.243	0,3%	940.318	24,6%	2.866.012	75,1%	3.817.573
Córdoba	2.835.585	62,1%	1.316.153	28,8%	414.567	9,1%	4.566.304
Corrientes	711.226	79,4%	16.966	1,9%	167.602	18,7%	895.794
Entre Ríos	1.066.587	63,9%	437.003	26,2%	166.716	10,0%	1.670.306
Formosa	326.845	89,1%	15.024	4,1%	25.059	6,8%	366.928
Jujuy	458.086	75,0%	-	0,0%	153.065	25,0%	611.151
La Pampa	3.715	0,9%	411.485	98,8%	1.336	0,3%	416.536
La Rioja	536.605	78,5%	-	0,0%	146.850	21,5%	683.455
Mendoza	2.506.577	64,3%	509.732	13,1%	882.420	22,6%	3.898.729
Misiones	554.624	59,7%	374.835	40,3%	-	0,0%	929.459
Neuquén	493.871	28,2%	442.624	25,2%	816.937	46,6%	1.753.432
Río Negro	654.797	55,3%	173.827	14,7%	355.505	30,0%	1.184.129
Salta	904.440	94,9%	-	0,0%	49.010	5,1%	953.450
San Juan	697.14	54,9%	32.298	2,5%	541.407	42,6%	1.270.845
San Luis	688.551	75,8%	-	0,0%	219.469	24,2%	908.020
Santa Cruz	255.933	39,6%	19.664	3,0%	370.867	57,4%	646.464
Santa Fe	3.791.709	56,3%	556.276	8,3%	2.381.136	35,4%	6.729.121
Sgo del Estero	485.249	90,8%	4.651	0,9%	44.300	8,3%	534.200
Tierra del Fuego	117.917	45,6%	140.598	54,4%	-	0,0%	258.515
Tucumán	1.335.139	84,1%	-	0,0%	252.953	15,9%	1.588.092
TOTAL	48.125.518	63,0%	8.435.429	11,0%	19.788.003	25,9%	76.348.950

Fuente: Secretaría de Energía, Dirección Nacional de Prospectiva. Informe del Sector Eléctrico 2004.

DIRECCION GENERAL DE PROGRAMACION Y ESTADISTICA HACENDAL.

**GENERACION DE ENERGIA ELECTRICA ASOCIADA A REDES DE TRANSPORTE Y DISTRIBUCION - TOTAL PAIS
AÑO 2004 – EN MWh**

Jurisdiccion	C.C	DI	EO	HI	NU	TG	TV	SOLAR	Generación Bruta	Autog. Mercados	Importac.	Exportac.	Bombeo	Oferta de Generación
BUENOS AIRES	3.848.013	166	10.067	-	2.903.329	953.905	3.246.809		10.962.289	20.353				10.982.642
CAP.FED	10.371.443			-		-	4.411.575		14.783.018					14.783.018
CATAMARCA	-	2.567		-		-			2.567					2.567
CORDOBA	409.931	-		600.658	4.965.274	194.74	1.056.655		7.227.258				123.234	7.104.024
CORRIENTES	-	3.852		6.074.431		28			6.078.311		6.927.964	3.569		13.002.706
CHACO	-	6.846		-		-	-		6.846					6.846
CHUBUT	438.215	33.207	53.115	3.326.939		345.434			4.196.910					4.196.910
ENTRE RIOS	-	-		2.868.542		-	-		2.868.542		260.135	2.281.020		847.657
FORMOSA	-	2.492		-		-			2.492		283.244			285.736
G.B.A.	9.321.359			-		869.311			10.190.670	22.673				10.213.343
JUJUY	-	13.867	-	105.349		11.38		70	130.666	24.360				155.026
LA PAMPA	-	4.294	3.353	265.636		-			273.283					273.283
LA RIOJA	-	60		-		10.551			10.611					10.611
MENDOZA	2.145.201	6.126		2.381.499		347.993	91.619		4.972.438				19.212	4.953.226
MISIONES	-	85		318.555		439			319.079		140.201		1	459.279
NEUQUEN	4.769.716	22.146	686	12.370.756		1.199.117			18.362.420	227.950				18.590.370
RIO NEGRO	-	14.616		1.220.212		12.865			1.247.693	26.010				1.273.703
SALTA	1.858.708	12.446		226.853		1.55	1.409.336		3.508.893			1.858.624		1.650.269
SAN JUAN	-	14.765		401.719		4.7			421.183					421.183
SANTA CRUZ	-	81.478	5.224	-		345.689			432.392	383.185				815.577
SANTA FE	-	205		-		59	82.378		82.642					82.642
Sgo del ESTERO	-	2.85		131.934		2.777			137.562					137.562
T. DEL FUEGO	-	3.38		-		284.944			288.324					288.324
TUCUMAN	4.662.484	11.249		152.033		47.497			4.873.262					4.873.262
Total general	37.825.071	236.697	72.446	30.445.116	7.868.603	4.632.978	10.298.372	70	91.379.353	704.531	7.611.544	4.143.214	142.446	95.409.768

Notas: En Neuquén la Generación de Capex ha sido ingresada en su totalidad como Generador.

La nomenclatura utilizada es la siguiente:

Tipos de generación	
CG	Ciclo combinado gas
CV	Ciclo combinado vapor
DI	Diesel
EO	Eólico
GT	Geotérmica
HB	Hidráulica de bombeo
HI	Hidráulica
NU	Nuclear
TG	Turbo Gas
TV	Turbo Vapor
SO	Solar

Fuente: Secretaría de Energía, Dirección Nacional de Prospectiva. Informe del Sector Eléctrico 2004.

DIRECCION GENERAL DE PROGRAMACION Y ESTADISTICA HACENDAL.

TOTAL PAIS – AÑO 2004
Cantidad de Usuarios

JURISDICCION	Total	Residencial	Comercial	Industrial	S.Sanitarios	Alumbrado	Riego	Oficial	E. Rural	Otros	Tracción
BS AS-Zona Atlantica	795.314	704.768	70.633	3.816	18	67	58	3.783	10.847	1.324	
BS AS-Zona Norte	619.784	515.354	69.406	4.276	57	151	139	4.718	24.875	809	
BS AS-Zona Sur	233.775	201.728	23.576	842	24	61	1	1.654	5.875	14	
C. FEDERAL-EDESUR	1.027.549	847.938	157.830	18.916	1	1		2.031			832
C. FEDERAL-EDENOR	479.326	427.840	36.225	6.001	1	1		450		8.803	5
CATAMARCA	91.356	79.415	8.422	830	5	29	82	1.862		711	
CHACO	220.175	185.473	19.732	2.842	30	28	2	3.205	6.645	2.218	
CHUBUT	130.537	112.970	13.778	717	14	29	2	1.675	1.274	78	
CORDOBA	994.141	847.221	104.084	5.317	97	199	174	11.435	23.958	1.656	
CORRIENTES	196.689	172.143	12.681	1.567	26	26	125	2.546	4.791	2.784	
ENTRE RIOS	356.807	293.551	34.653	2.574	7	36	61	7.082	18.074	769	
FORMOSA	102.720	43.216	7.611	573	2	28		1.564	4.614	45.112	
GBA -ZONA EDELAP	289.158	244.801	38.256	4.401		6		1.694			
GBA - ZONA EDESUR	1.110.884	996.704	102.353	6.956	12	12		4.582			265
GBA - ZONA EDENOR	1.932.211	1.681.017	166.013	64.932	13	20		4.600	7	15.598	11
JUJUY	128.701	98.606	8.766	85		11	279	2.226	18.674	54	
LA PAMPA	118.453	97.428	13.315	781	16	39	2	2.113	3.571	1.188	
LA RIOJA	82.611	70.678	9.448	642	4	18	294	1.527			
MENDOZA	462.899	376.213	34.040	20.342	25	29	8.257	3.168	20.800	18	7
MISIONES	211.213	184.573	14.324	3.881	18	22		2.384	5.945	66	
NEUQUEN	150.583	131.989	8.329	1.641	3	23	123	901		7.574	
RIO NEGRO	189.773	157.258	17.570	2.321	13	14	505	2.633	8.057	1.402	
SALTA	226.799	199.784	21.298	2.889	19	23	255	2.531			
SAN JUAN	166.827	151.582	6.801	6.438	13	19	439	1.535			
SAN LUIS	119.466	103.703	13.038	1.257		9		1.459			
SANTA CRUZ	68.679	59.803	7.416	317	19	21		862	40	201	
SANTA FE	1.021.360	850.111	102.254	21.721	27	304	335	8.420	29.072	9.116	
S. DEL ESTERO	164.418	141.678	18.669	1.496	41	27		2.101	406		
TIERRA DEL FUEGO	33.668	28.600	3.302	389		4		690		683	
TUCUMAN	340.157	303.784	35.772	584		17					
TOTAL PAIS	12.066.033	10.309.929	1.179.595	189.344	505	1.274	11.133	85.431	187.525	100.178	1.120

Pueden presentarse diferencias ya que el EPEN no ha discriminado usuarios por consumo.

Fuente: Secretaría de Energía, Dirección Nacional de Prospectiva. Informe del Sector Eléctrico 2004.

DIRECCION GENERAL DE PROGRAMACION Y ESTADISTICA HACENDAL.

TOTAL PAIS – AÑO 2004

Facturado a Usuario Final (MWh)

JURISDICCION	Total	Residencial	Comercial	Industrial	S.Sanitarios	Alumbrado	Riego	Oficial	E. Rural	Otros	Tracción
BS AS-Zona Atlantica	2.988.938	874.374	645.372	1.103.855	30.945	154.341	2.812	119.332	47.041	10.866	
BS AS-Zona Norte	5.076.037	832.470	481.159	3.378.778	40.025	157.916	748	46.888	133.546	4.509	
BS AS-Zona Sur	2.261.841	287.739	151.600	1.695.059	4.362	45.068	4	53.493	24.198	318	
C. FEDERAL- EDESUR	7.019.775	2.310.674	3.049.747	770.764	113.175	144.012		433.977			197.428
C. FEDERAL- EDENOR	2.669.729	1.247.148	1.000.352	151.883	105.186	59.716		16.825		64.092	24.527
CATAMARCA	1.259.338	116.713	82.050	979.253	2.092	30.130	28.136	18.802		2.163	
CHACO	909.158	470.133	153.852	124.527	37.364	58.702	1.887	38.773	14.581	9.338	
CHUBUT	3.817.573	234.066	105.578	3.376.123	29.500	45.163	412	22.752	2.976	1.003	
CORDOBA	4.566.305	1.205.990	725.886	2.114.514	16.222	199.510	19.208	120.096	152.281	12.598	
CORRIENTES	895.795	373.552	118.672	268.325	27.202	50.417	3.799	32.449	15.774	5.604	
ENTRE RIOS	1.670.307	582.730	263.164	516.305	9.423	96.719	7.148	114.283	59.860	20.675	
FORMOSA	366.928	128.553	81.583	18.211	7.359	30.079		22.552	10.311	68.280	
GBA -ZONA EDELAP	2.199.846	559.845	354.091	1.100.214		83.406		102.289			
GBA - ZONA EDESUR	6.274.542	2.415.450	1.122.193	1.923.069	191.716	303.535		130.347			188.233
GBA - ZONA EDENOR	12.007.241	4.478.423	2.244.801	4.039.841	117.245	585.972		42.179	47	332.219	166.513
JUJUY	611.151	190.730	117.439	182.149		31.224	27.478	17.017	43.934	1.179	
LA PAMPA	416.536	175.407	75.195	81.961	6.943	30.174	1.381	20.020	17.039	8.417	
LA RIOJA	683.456	181.806	108.766	198.359	30.782	22.447	119.172	22.124			
MENDOZA	3.898.728	752.300	451.118	2.040.139	27.201	166.143	363.290	42.465	48.984	366	6.722
MISIONES	929.458	372.250	107.511	315.210	41.095	52.240		29.452	9.294	2.407	
NEUQUEN	1.753.432	286.482	309.161	925.595	12.312	44.605	4.099	166.686		4.492	
RIO NEGRO	1.184.130	277.252	159.893	588.244	32.686	49.209	18.556	33.350	19.370	5.569	
SALTA	953.451	400.082	211.501	159.085	60.837	67.351	20.038	34.557			
SAN JUAN	1.270.846	380.385	103.186	645.166	20.634	45.411	37.484	38.579			
SAN LUIS	908.019	213.631	142.061	477.072		43.843		31.412			
SANTA CRUZ	646.465	118.199	258.504	160.475	20.482	26.576		17.486	150	44.593	
SANTA FE	6.729.121	1.341.476	1.030.050	3.734.451	10.505	188.488	95.962	128.845	130.699	68.644	
S. DEL ESTERO	534.199	284.888	142.271	40.122	12.736	27.268		22.350	4.564		
TIERRA DEL FUEGO	258.515	75.922	41.385	99.717		15.180		22.667		3.644	
TUCUMAN	1.588.092	602.318	297.509	606.360		81.904					
TOTAL PAIS	76.348.952	21.770.991	14.135.649	31.814.825	1.008.029	2.936.750	751.613	1.942.049	734.648	670.975	583.423
PORCENTUAL	100	28.52	18.51	41.67	1.32	3.85	0.98	2.54	0.96	0.88	0.76

Fuente: Secretaría de Energía, Dirección Nacional de Prospectiva. Informe del Sector Eléctrico 2004.

DIRECCION GENERAL DE PROGRAMACION Y ESTADISTICA HACENDAL.

JURISDICCION DE LA PROVINCIA DE SANTA FE – AÑO 2004

Cantidad de Usuarios

Partido o Departamento	Total	Residencial	Comercial	Industrial	S. Sanitarios	Alumbrado	Riego	Oficial	E. Rural	Otros
9 de Julio	7.759	6.142	697	158		9	1	180	444	128
Belgrano	17.271	13.115	2.192	523	2	6	4	167	1.139	123
Caseros	32.745	26.677	3.713	510	3	14	13	309	1.193	313
Castellanos	62.664	49.428	6.656	1.194		37	21	712	3.811	805
Constitución	28.615	23.954	3.055	407	3	19	16	300	571	290
Garay	5.554	3.994	322	84		5	7	133	953	56
General López	73.899	59.788	8.712	2.054	9	25	6	733	2.062	510
General Obligado	42.944	35.846	2.859	1.306	2	24	33	534	1.810	530
Iriondo	25.790	20.495	2.685	887	2	12	11	294	1.170	234
La Capital	148.983	127.001	15.800	2.784		4	37	1.139	689	1.529
Las Colonias	41.199	29.527	3.452	1.855	1	29	18	496	5.272	549
Rosario	374.670	327.348	36.622	6.025	3	26	104	1.213	1.152	2.177
San Cristóbal	23.433	17.600	2.542	428		21	2	418	2.054	368
San Javier	8.198	6.105	618	175		4	14	176	1.009	97
San Jeronimo	28.643	23.583	2.342	1.037	1	12	11	402	987	268
San Justo	13.942	10.608	1.478	214		11	5	204	1.235	187
San Lorenzo	44.781	38.217	4.557	750	1	15	15	364	454	408
San Martín	27.405	20.101	2.846	1.081		18	7	390	2.607	355
Vera	12.793	10.582	1.075	208		13	10	256	460	189
G.Usuario + Autoq. MEM	Total	Residencial	Comercial	Industrial	S.Sanitarios	Alumbrado	Riego	Oficial	E. Rural	Otros
G.Usuario y Auto del MEM	72		31	41						
Empresa	Total	Residencial	Comercial	Industrial	S.Sanitarios	Alumbrado	Riego	Oficial	E. Rural	Otros
Cooperativas	124.038	96.442	12.054	4.263	27	42	71	1.026	9.623	490
Municipal	677	615	36	4		3		5	8	6
EPSF	896.573	753.054	90.133	17.413		259	264	7.389	19.441	8.620
USUARIOS	Total	Residencial	Comercial	Industrial	S.Sanitarios	Alumbrado	Riego	Oficial	E. Rural	Otros
TOTAL SANTA FE	1.021.360	850.111	102.254	21.721	27	304	335	8.420	29.072	9.116

Relaciones (sin GU MEM)			
MWh/km2	MWh/hab	MWhRes/hab	U.Res/hab
1,24	0,74	0,42	0,23
31,00	1,79	0,63	0,34
47,00	2,05	0,58	0,35
50,23	2,04	0,71	0,33
25,72	1,00	0,47	0,30
3,98	0,79	0,41	0,25
24,92	1,58	0,63	0,34
27,25	1,79	0,41	0,23
31,54	1,54	0,53	0,33
181,22	1,13	0,42	0,26
31,12	2,11	0,76	0,37
789,50	1,33	0,44	0,29
6,07	1,39	0,70	0,30
4,05	0,94	0,39	0,24
24,17	1,34	0,53	0,32
7,84	1,08	0,50	0,29
168,70	2,22	0,39	0,27
23,89	1,91	0,75	0,37
1,51	0,63	0,36	0,22

Fuente: Secretaría de Energía, Dirección Nacional de Prospectiva. Informe del Sector Eléctrico 2004.

DIRECCION GENERAL DE PROGRAMACION Y ESTADISTICA HACENDAL.

JURISDICCION DE LA PROVINCIA DE SANTA FE – AÑO 2004

Facturado a Usuario Final (MWh)

Partido o Departamento	Total	Residencial	Comercial	Industrial	S.Sanitarios	Alumbrado	Riego	Oficial	E. Rural	Otros
9 de Julio	20.956	9.833	3.276	2.190		1.998	384	1.017	1.996	261
Belgrano	73.976	22.747	10.618	29.914	539	3.863	654	1.474	3.198	967
Caseros	162.102	42.753	22.809	79.108	606	6.446	3.089	2.600	2.816	1.875
Castellanos	331.505	86.484	45.332	134.018		18.149	8.982	6.375	28.316	3.850
Constitución	82.961	36.845	15.872	12.588	167	7.687	3.019	3.091	1.927	1.765
Garay	15.794	6.033	1.232	3.030		819	1.802	625	2.107	145
General López	287.971	102.064	59.339	78.060	3.551	21.892	1.819	5.585	12.478	3.183
General Obligado	297.758	63.790	20.942	190.751	1.161	5.286	3.676	5.272	4.736	2.144
Iriondo	100.424	30.282	13.300	37.761	928	8.118	1.767	2.611	4.436	1.222
La Capital	553.635	201.284	117.882	144.455		14.067	21.401	33.618	2.943	17.985
Las Colonias	200.383	48.663	15.609	89.217	168	8.341	8.960	3.474	23.716	2.234
Rosario	1.492.164	492.605	442.607	400.081	1.767	54.766	24.488	47.621	2.882	25.347
San Cristóbal	90.106	30.274	11.897	21.571		7.282	325	2.42	15.174	1.164
San Javier	28.073	9.330	3.266	5.560		944	5.654	890	2.172	257
San Jeronimo	103.479	36.521	12.273	40.095	1.467	4.116	1.512	2.303	4.070	1.122
San Justo	43.723	16.734	7.520	11.698		1.504	710	1.486	3.532	539
San Lorenzo	314.955	53.641	61.098	174.941	151	12.170	5.193	3.772	1.915	2.075
San Martín	116.088	34.485	13.789	41.298		9.103	1.684	2.761	10.961	2.008
Vera	31.932	17.109	4.557	3.810		1.937	844	1.850	1.325	502
G.Usuario + Autog. MEM	Total	Residencial	Comercial	Industrial	S.Sanitarios	Alumbrado	Riego	Oficial	E. Rural	Otros
G.Usuario y Auto del MEM	2.381.136		146.830	2.234.306						
Empresa	Total	Residencial	Comercial	Industrial	S.Sanitarios	Alumbrado	Riego	Oficial	E. Rural	Otros
Cooperativas	554.551	173.006	81.038	197.556	10.505	37.546	548	6.955	43.664	3.731
Municipal	1.725	1.068	159	161		281		29	10	18
EPSF	3.791.709	1.167.402	802.022	1.302.428		150.660	95.414	121.861	87.026	64.895
FACTURADO TOTAL	Total	Residencial	Comercial	Industrial	S.Sanitarios	Alumbrado	Riego	Oficial	E. Rural	Otros
TOTAL SANTA FE	6.729.121	1.341.476	1.030.050	3.734.451	10.505	188.488	95.962	128.845	130.699	68.644

Fuente: Secretaría de Energía, Dirección Nacional de Prospectiva. Informe del Sector Eléctrico 2004.

DIRECCION GENERAL DE PROGRAMACION Y ESTADISTICA HACENDAL.

REPUBLICA ARGENTINA
BALANCE ELECTRICO PROVINCIAL

AÑO 2005 JURISDICCION	DEMANDA TOTAL DEL MEM MWh	DEMANDA TOTAL DEL MEMSP MWh	ENERGIA ELECTRICA PROVENIENTE DE			INTERCAMBIOS PROVINCIALES		(1)	(2)	[(1)-(2)]/(1)
			Generación Aislada MWh	Interconectada No Despachada Por CAMESA MWh	Recibid. de Autoprod. MWh	Compras MWh	Ventas MWh	TOTAL MWh	A Usuario Final MWh	Pérdidas %
CAPITAL FEDERAL Y GBA	36.157.315	-	-	-	-		5.092	36.152.223	31.968.878	12,17%
BUENOS AIRES	12.166.707	13.998	-	10.366	6	30.549		12.221.626	11.280.818	7,70%
CATAMARCA	1.517.917		2.796			4.073		1.524.786	1.348.269	11,58%
CHACO	1.292.006		7.216	-		316	15.317	1.284.221	988.583	23,02%
CHUBUT		3.945.621	31.263	52.755	8			4.029.647	3.768.307	6,49%
CORDOBA	6.726.195			-	103.786		13.709	6.816.272	4.875.664	28,47%
CORRIENTES	1.563.210		1.541	406		7.07		1.572.227	980.518	37,64%
ENTRE RIOS	2.160.512			-			5.761	2.154.751	1.816.946	15,68%
FORMOSA	577.801		2.972		240		316	580.697	383.35	33,98%
JUJUY	608.993		16.792	65.135				690.92	635.576	8,01%
LA PAMPA	540.507		3.841	26.596	552		23.618	547.879	448.825	18,08%
LA RIOJA	802.222		64		-			802.286	723.725	9,79%
MENDOZA	4.234.300		3.013	60	1	144.647		4.441.961	4.145.873	6,67%
MISIONES	1.047.131		14	262.926	49.268		1.31	1.358.029	1.021.597	24,77%
NEUQUEN	1.800.106		24.884	843	12	315	144.647	1.693.502	1.576.427	6,91%
RIO NEGRO	1.132.754	133.837	24.921	70.355	209		315	1.361.761	1.294.455	4,94%
SALTA	1.102.467		10.755	37.053	1	3.255	872	1.152.659	1.021.045	11,42%
SAN JUAN	1.467.795		16.016		-			1.483.811	1.361.309	8,26%
SAN LUIS	1.088.124				-	16.051		1.104.175	976.465	11,57%
SANTA CRUZ		469.897	230.636	7.961	2.887			711.381	677.444	4,77%
SANTA FE	9.292.833		-	186	33.157		22.537	9.303.639	7.201.055	22,60%
SANTIAGO DEL ESTERO	667.403		872	41	-	44.525	4.073	708.768	583.71	17,64%
TIERRA DEL FUEGO			320.341		570			320.911	285.525	11,03%
TUCUMAN	1.885.975		12.273		1.094	872	14.106	1.886.108	1.713.429	9,16%
TOTAL	87.832.273	4.563.353	710.212	594.624	203.779	251.673	251.673	93.904.240	81.077.793	13,66%

Fuente: Secretaría de Energía, Dirección Nacional de Prospectiva. Informe del Sector Eléctrico 2005.

DIRECCION GENERAL DE PROGRAMACION Y ESTADISTICA HACENDAL.

PARTICIPACION DE LOS CONSUMOS EN LAS JURISDICCIONES PROVINCIALES

VALORES EXPRESADOS EN MWH Y EN PORCIENTO - AÑO 2005

Jurisdicción	Distribuidoras		Cooperativas		GU MEM		TOTAL
	MWh	%	MWh	%	MWh	%	MWh
Capital Federal y GBA	25.494.217	79,7%	-	0,0%	6.474.661	20,3%	31.968.878
Buenos Aires	3.405.596	30,2%	3.169.717	28,1%	4.705.505	41,7%	11.280.818
Catamarca	386.05	28,6%	-	0,0%	962	71,4%	1.348.269
Chaco	941.562	95,2%	19.088	1,9%	28	2,8%	988.583
Chubut	12.788	0,3%	823.06	21,8%	2.932.459	77,8%	3.768.307
Córdoba	2980799	61,1%	1.417.533	29,1%	477	9,8%	4.875.664
Corrientes	788.542	80,4%	21.406	2,2%	171	17,4%	980.518
Entre Ríos	1.156.569	63,7%	485.361	26,7%	175	9,6%	1.816.946
Formosa	335.916	87,6%	20.022	5,2%	27	7,2%	383.35
Jujuy	475.602	74,8%	-	0,0%	160	25,2%	635.576
La Pampa	4.68	1,0%	442.388	98,6%	2	0,4%	448.825
La Rioja	551.786	76,2%	-	0,0%	172	23,8%	723.725
Mendoza	2.642.009	63,7%	524.499	12,7%	979	23,6%	4.145.873
Misiones	618.54	60,5%	403.057	39,5%	-	0,0%	1.021.597
Neuquén	520.787	33,0%	479.776	30,4%	576	36,5%	1.576.427
Río Negro	753.817	58,2%	190.421	14,7%	350	27,1%	1.294.455
Salta	953.725	93,4%	-	0,0%	67	6,6%	1.021.045
San Juan	742.986	54,6%	33.698	2,5%	585	42,9%	1.361.309
San Luis	738.874	75,7%	-	0,0%	238	24,3%	976.465
Santa Cruz	301.855	44,6%	20.571	3,0%	355	52,4%	677.444
Santa Fe	3.999.323	55,5%	588.054	8,2%	2.613.678	36,3%	7.201.055
Sgo del Estero	523.818	89,7%	4.651	0,8%	55	9,5%	583.71
Tierra del Fuego	125.264	43,9%	160.261	56,1%	-	0,0%	285.525
Tucumán	1.409.220	82,2%	-	0,0%	304	17,8%	1.713.429
TOTAL	49.864.325	61,5%	8.803.563	10,9%	22.409.905	27,6%	81.077.793

Fuente: Secretaría de Energía, Dirección Nacional de Prospectiva. Informe del Sector Eléctrico 2005.

DIRECCION GENERAL DE PROGRAMACION Y ESTADISTICA HACENDAL.

GENERACION DE ENERGIA ELECTRICA ASOCIADA A REDES DE TRANSPORTE Y DISTRIBUCION - TOTAL PAIS
AÑO 2005 – EN MWh

Jurisdiccion	C.C	DI	EO	HI	NU	TG	TV	SOLAR	Generación Bruta	Autog. Mercados	Importac.	Exportac.	Bombeo	Oferta de Generación
BUENOS AIRES	4.275.376	202	10.165	-	2.148.897	388.455	4.910.501		11.733.596	3.27				11.736.865
CAP.FED	9.398.910						5.383.925		14.782.835					14.782.835
CATAMARCA	-	2.796							2.796					2.796
CORDOBA	332.803	-		901.388	4.724.404	368.850	1.256.133		7.583.578	28.945			389.931	7.222.592
CORRIENTES	-	1.947		6.404.309					6.406.256		6.553.421	986.612		11.973.065
CHACO	-	7.216							7.216					7.216
CHUBUT	277.071	28.379	52.755	3.225.299		735.79			4.319.295					4.319.295
ENTRE RIOS	-	-		3.810.414					3.810.414		1.095.445	1.044.074		3.861.785
FORMOSA	-	2.972							2.972		223.999			226.97
G.B.A.	8.968.587					955.46			9.924.047	99.183				10.023.230
JUJUY	-	14.914		82.231		9.995		81	107.222	11.511				118.733
LA PAMPA	-	4.918	3.665	307.569					316.152					316.152
LA RIOJA	-	64				6.53			6.594					6.594
MENDOZA	2.121.220	3.013		2.638.970		400.019	128.151		5.291.372				41.611	5.249.761
MISIONES	-	204		262.186		549			262.94		143.867	1		406.806
NEUQUEN	3.664.756	24.893	835	14.430.908		1.605.679			19.727.070	228.293				19.955.363
RIO NEGRO	-	15.076		1.259.907		62.732			1.337.716	12.922				1.350.638
SALTA	2.153.965	9.155		209.899		1.796	1.725.957		4.100.772			2.108.877		1.991.895
SAN JUAN	-	16.016		387.378		11.277			414.671					414.671
SANTA CRUZ	-	79.941	7.961			257.506			345.408	437.435				782.843
SANTA FE	-	147				39	448.480		448.666	6				448.672
Sgo del ESTERO	-	913		132.768		2.697			136.377					136.377
T. DEL FUEGO	-	3.984				316.357			320.341					320.341
TUCUMAN	4.937.523	12.273		139.072		173.738			5.262.607					5.262.607
Total general	36.130.211	229.024	75.381	34.192.298	6.873.471	4.632.978	13.853.674	81	96.650.913	821.565	8.016.731	4.139.563	431.542	100.918.104

Notas: En Neuquén la Generación de Capex ha sido ingresada en su totalidad como Generador.
 La nomenclatura utilizada es la siguiente:

Tipos de generación	
CG	Ciclo combinado gas
CV	Ciclo combinado vapor
DI	Diesel
EO	Eólico
GT	Geotérmica
HB	Hidráulica de bombeo
HI	Hidráulica
NU	Nuclear
TG	Turbo Gas
TV	Turbo Vapor
SO	Solar

Fuente: Secretaría de Energía, Dirección Nacional de Prospectiva. Informe del Sector Eléctrico 2005.

DIRECCION GENERAL DE PROGRAMACION Y ESTADISTICA HACENDAL.

TOTAL PAIS – AÑO 2005

Cantidad de Usuarios

JURISDICCION	Total	Residencial	Comercial	Industrial	S.Sanitarios	Alumbrado	Riego	Oficial	E. Rural	Otros	Tracción
BS AS-Zona Atlantica	795.685	699.461	71.675	3.581	18	218	80	3.835	10.140	6.677	795.685
BS AS-Zona Norte	641.163	532.797	71.672	4.279	58	151	137	4.992	26.063	1.014	641.163
BS AS-Zona Sur	329.565	286.664	30.126	3.232	24	61	1	2.881	6.536	40	
C. FEDERAL-EDESUR	1.036.645	862.475	156.915	13.705	1	1		2.599			949
C. FEDERAL-EDENOR	479.326	427.840	36.225	6.001	1	1		450		8.803	5
CATAMARCA	86.007	75.171	8.035	598	3	15	86	1.562		537	
CHACO	230.061	192.737	20.773	3.006	30	29	2	3.290	7.876	2.318	
CHUBUT	135.507	117.017	14.469	746	13	28	5	1.744	1.408	77	
CORDOBA	1.034.755	881.480	109.240	5.471	95	201	157	11.940	24.379	1.792	
CORRIENTES	201.603	177.941	13.819	1.661	26	26	132	1.992	4.956	1.050	
ENTRE RIOS	367.961	301.628	37.557	2.148	6	36	76	7.298	18.425	787	
FORMOSA	105.766	46.044	7.763	598	5	28		1.625	5.304	44.399	
GBA -ZONA EDELAP	295.597	255.297	32.757	5.757		6		1.780			
GBA - ZONA EDESUR	1.127.498	1.011.983	98.288	11.960	12	12		4.941			302
GBA - ZONA EDENOR	1.932.193	1.681.009	166.015	64.930	13	20		4.598		15.598	10
JUJUY	139.669	103.201	8.996	89		11	292	2.548	24.477	55	
LA PAMPA	120.614	99.027	13.650	744	17	42	3	2.204	3.758	1.169	
LA RIOJA	85.602	73.620	9.422	627	4	18	310	1.601			
MENDOZA	472.456	383.955	34.814	20.945	26	29	8.337	3.115	21.213	15	7
MISIONES	224.702	196.560	15.294	4.011	19	22		2.912	5.816	68	
NEUQUEN	159.592	138.993	9.365	1.940	3	23	132	965		8.171	
RIO NEGRO	194.888	162.054	18.417	1.971	12	14	280	2.712	8.025	1.403	
SALTA	233.622	205.961	21.459	2.891	393	23	259	2.636			
SAN JUAN	172.401	156.927	6.904	6.488	13	19	479	1.571			
SAN LUIS	124.465	108.463	13.227	1.221		9		1.545			
SANTA CRUZ	71.442	61.358	8.035	179	20	21		1.370	35	424	
SANTA FE	1.037.035	861.663	107.211	20.600	42	396	68	8.694	29.281	9.080	
S. DEL ESTERO	170.063	146.072	19.052	1.558	41	707		2.227	406		
TIERRA DEL FUEGO	35.312	30.465	3.769	408		4		666			
TUCUMAN	353.341	315.992	36.718	614		17					
TOTAL PAIS	12.394.536	10.593.855	1.201.662	191.959	895	2.188	10.836	90.293	198.098	103.477	1.273

Pueden presentarse diferencias ya que el EPEN no ha discriminado

Fuente: Secretaría de Energía, Dirección Nacional de Prospectiva. Informe del Sector Eléctrico 2005.

DIRECCION GENERAL DE PROGRAMACION Y ESTADISTICA HACENDAL.

TOTAL PAIS – AÑO 2005

Facturado a Usuario Final (MWh)

JURISDICCION	Total	Residencial	Comercial	Industrial	S.Sanitarios	Alumbrado	Riego	Oficial	E. Rural	Otros	Tracción
BS AS-Zona Atlantica	3.219.986	894.608	763.888	1.142.685	34.613	157.207	1.747	123.628	51.027	50.582	
BS AS-Zona Norte	5.688.883	904.305	513.649	3.864.011	37.571	168.415	781	49.656	146.55	3.944	
BS AS-Zona Sur	2.371.952	307.046	184.887	1.743.697	4.591	46.32	4	56.965	26.445	1.996	
C. FEDERAL- EDESUR	7.340.175	2.340.631	3.226.751	722.935	114.177	143.872		580.754			211.055
C. FEDERAL- EDENOR	2.785.306	1.302.710	1.042.637	165.08	105.947	60.634		17.126		64.258	26.914
CATAMARCA	1.348.269	131.768	90.265	1.036.711	1.748	32.808	32.405	20.413		2.152	
CHACO	1.007.169	514.232	165.919	132.721	41.288	60.671	1.33	45.205	35.482	10.32	
CHUBUT	3.768.306	252.826	112.23	3.300.494	26.12	45.335	397	25.674	3.446	1.786	
CORDOBA	4.875.664	1.469.630	659.632	2.198.087	14.735	208.277	25.215	123.188	163.299	13.601	
CORRIENTES	980.518	403.978	139.787	282.362	28.781	61.006	5.171	32.154	19.971	7.309	
ENTRE RIOS	1.816.946	631.151	315.035	546.927	9.657	101.036	7.389	122.036	62.563	21.15	
FORMOSA	383.35	131.441	82.992	23.119	8.958	30.909		25.556	12.616	67.759	
GBA -ZONA EDELAP	2.328.693	584.638	313.655	1.243.234		85.29		101.877			
GBA - ZONA EDESUR	6.660.830	2.793.946	1.080.801	1.948.990	199.204	296.948		135.667			205.274
GBA - ZONA EDENOR	12.853.872	4.857.267	2.351.063	4.402.561	118.74	581.813		44.46		341.122	156.845
JUJUY	635.576	199.656	114.332	188.879		31.888	30.586	23.461	45.546	1.228	
LA PAMPA	448.826	184.796	78.926	77.584	8.938	31.789	1.897	21.519	19.323	24.055	
LA RIOJA	723.725	195.343	109.148	212.145	34.245	27.419	120.959	24.465			
MENDOZA	4.145.873	812.414	491.174	2.185.745	29.028	168.007	365.576	44.1	41.96	320	7.546
MISIONES	1.021.597	410.138	118.798	346.242	44.393	54.456		32.857	12.378	2.335	
NEUQUEN	1.576.427	306.855	169.026	875.288	19.972	45.495	6.56	150.072		3.158	
RIO NEGRO	1.294.455	296.701	184.959	644.998	30.219	52.903	22.303	35.944	20.659	5.768	
SALTA	1.021.045	430.25	228.224	167.63	63.039	72.739	20.405	38.757			
SAN JUAN	1.361.310	414.561	117.892	683.088	20.449	46.112	38.394	40.813			
SAN LUIS	976.465	226.836	150.89	514.852		49.165		34.722			
SANTA CRUZ	677.443	123.039	52.396	403.727	24.205	33.581		18.755	135	21.606	
SANTA FE	7.201.055	1.408.482	2.360.042	2.942.603	11.888	196.392	464	82.817	140.433	57.934	
S. DEL ESTERO	583.709	308.195	133.39	67.821	12.713	31.452		25.575	4.564		
TIERRA DEL FUEGO	285.525	82.672	49.016	112.996		16.532		24.309			
TUCUMAN	1.713.430	656.833	285.577	685.406		85.613					
TOTAL PAIS	81.096.379	23.576.948	15.686.984	32.862.618	1.045.220	3.024.086	681.585	2.102.522	806.396	702.384	607.635

Fuente: Secretaría de Energía, Dirección Nacional de Prospectiva. Informe del Sector Eléctrico 2005.

JURISDICCION DE LA PROVINCIA DE SANTA FE – AÑO 2005

Cantidad de Usuarios

Partido o Departamento	Total	Residencial	Comercial	Industrial	S. Sanitarios	Alumbrado	Riego	Oficial	E. Rural	Otros
9 de Julio	7.909	6.270	740	133		13		199	426	128
Belgrano	17.554	13.280	2.323	511	1	6		173	1.132	128
Caseros	33.573	27.276	4000	478	3	15		314	1.163	324
Castellanos	63.389	49.918	6.962	1.032		39		757	3.881	800
Constitución	31.385	26.186	3.480	408	3	22		318	648	320
Garay	5.728	4.125	352	80		8		139	969	55
General López	76.743	62.046	9.161	2.045	27	43		765	2.112	544
General Obligado	44.026	36.956	3.043	1.126	1	26	8	514	1.877	475
Iriondo	23.838	18.803	2.585	742	1	11		272	1.216	208
La Capital	152.179	129.539	16.594	2.654		17		1.131	698	1.546
Las Colonias	41.861	30.143	3.697	1.820	1	40		520	5.093	547
Rosario	377.178	328.948	37.877	5.744	2	27	60	1.259	1.087	2.174
San Cristóbal	23.892	17.939	2.604	430		29		419	2.115	356
San Javier	8.682	6.540	727	165	1	8		182	955	104
San Jerónimo	30.252	24.842	2.563	1.050	2	23		510	1.013	249
San Justo	14.320	10.892	1.610	197		16		204	1.220	181
San Lorenzo	43.592	36.826	4.720	681		15		354	597	399
San Martín	27.545	20.179	2.955	1.051		18		394	2.600	348
Vera	13.297	10.955	1.177	202		20		270	479	194

G.Usuario + Autog. MEM	Total	Residencial	Comercial	Industrial	S.Sanitarios	Alumbrado	Riego	Oficial	E. Rural	Otros
G.Usuario y Auto del MEM	92		41	51						

Empresa	Total	Residencial	Comercial	Industrial	S.Sanitarios	Alumbrado	Riego	Oficial	E. Rural	Otros
Cooperativas	126.416	98.392	12.469	4.212	42	57	68	1.200	9.559	417
Municipal	682	610	32	12		3		6	7	12
EPSF	909.845	762.661	94.669	16.325		336		7.488	19.715	8.651

USUARIOS	Total	Residencial	Comercial	Industrial	S.Sanitarios	Alumbrado	Riego	Oficial	E. Rural	Otros
TOTAL SANTA FE	1.037.035	861.663	107.211	20.600	42	396	68	8.694	29.281	9.080

Fuente: Secretaría de Energía, Dirección Nacional de Prospectiva. Informe del Sector Eléctrico 2005.

DIRECCION GENERAL DE PROGRAMACION Y ESTADISTICA HACENDAL.

Relaciones (sin GU MEM)			
MWh/km2	MWh/hab.	MWhRes/hab	Us.Res/hab
1,26	0,74	0,35	0,23
32,69	1,82	0,57	0,31
49,97	2,09	0,55	2,88
53,08	2,04	0,52	0,29
31,59	1,20	0,50	0,31
4,44	0,84	0,30	0,20
26,08	1,60	0,57	0,33
27,53	1,73	0,39	0,21
31,12	1,48	0,44	0,28
186,08	1,08	0,40	0,25
32,69	2,11	0,51	0,30
834,26	1,30	0,43	0,27
6,38	1,42	0,48	0,27
4,55	1,01	0,34	0,21
26,96	1,44	0,49	0,31
8,32	1,11	0,43	0,26
183,96	2,32	0,37	0,25
25,36	1,96	0,58	0,32
1,62	0,64	0,35	0,21

JURISDICCION DE LA PROVINCIA DE SANTA FE – AÑO 2005

Facturado a Usuario Final (MWh)

Partido o Departamento	Total	Residencial	Comercial	Industrial	S.Sanitarios	Alumbrado	Riego	Oficial	E. Rural	Otros
9 de Julio	21.208	10.161	4.664	905		2.175		1.031	2.025	248
Belgrano	78.003	24.400	18.651	22.667	548	5.546		1.601	3.466	1.124
Caseros	172.342	45.282	50.854	61.647	539	6.606		2.741	2.675	1.997
Castellanos	350.356	89.905	185.984	15.864		18.474		5.88	30.237	4.011
Constitución	101.889	42.306	40.012	4.667	575	8.224		2.398	2.146	1.561
Garay	17.589	6.258	6.643	636		933		648	2.328	143
General López	301.469	106.478	89.961	55.268	4.028	23.200		6.48	13.526	2.527
General Obligado	300.837	68.367	120.779	93.609	1.241	5.882	45	3.873	5.119	1.922
Iriondo	99.100	29.780	37.041	12.935	1.063	8.773		1.901	6.547	1.060
La Capital	568.467	207.820	274.981	39.671		14.129		14.614	3.256	13.995
Las Colonias	210.461	51.184	110.528	10.720	149	8.625		3.281	23.787	2.186
Rosario	1.576.744	517.425	851.642	107.137	2.07	55.157	419	20.121	2.716	20.056
San Cristóbal	94.726	31.984	32.675	2.416		7.906		2.707	15.798	1.240
San Javier	31.531	10.558	15.325	746	71	1.115		1.033	2.389	292
San Jeronimo	115.445	39.015	40.818	18.716	1.605	4.879		4.736	4.817	860
San Justo	46.362	17.782	20.357	1.240		1.561		1.412	3.449	560
San Lorenzo	343.456	54.453	261.257	7.677		11.658		3.641	2.65	2.119
San Martín	123.271	36.868	54.655	5.931		9.482		2.797	12.017	1.521
Vera	34.122	18.456	8.653	1.033		2.064		1.921	1.484	512
G.Usuario + Autog. MEM	Total	Residencial	Comercial	Industrial	S.Sanitarios	Alumbrado	Riego	Oficial	E. Rural	Otros
G.Usuario y Auto del MEM	2.613.678		134.562	2.479.116						
Empresa	Total	Residencial	Comercial	Industrial	S.Sanitarios	Alumbrado	Riego	Oficial	E. Rural	Otros
Cooperativas	586.186	181.821	87.542	206.911	11.888	38.945	464	8.456	47.689	2.471
Municipal	1.868	1.029	176	286		302		32	16	25
EPSF	3.999.323	1.225.632	2.137.762	256.289		157.145		74.329	92.728	55.438
FACTURADO TOTAL	Total	Residencial	Comercial	Industrial	S.Sanitarios	Alumbrado	Riego	Oficial	E. Rural	Otros
TOTAL SANTA FE	7.201.055	1.408.482	2.360.042	2.942.603	11.888	196.392	464	82.817	140.433	57.934

Fuente: Secretaría de Energía, Dirección Nacional de Prospectiva. Informe del Sector Eléctrico 2005.

DIRECCION GENERAL DE PROGRAMACION Y ESTADISTICA HACENDAL.

REPUBLICA ARGENTINA
BALANCE ELECTRICO PROVINCIAL

AÑO 2006 JURISDICCION	DEMANDA TOTAL DEL MEM MWh	ENERGIA ELECTRICA PROVENIENTE DE			INTERCAMBIOS PROVINCIALES		(1)	(2)	[(1)-(2)]/(1)
		Generación Aislada MWh	Interconectada No Despachada Por CMMESA MWh	Recibid. de Autoprod. MWh	Compras MWh	Ventas MWh	TOTAL MWh	A Usuario Final MWh	Pérdidas %
CAPITAL FEDERAL Y GBA	38.071.234					5.048	38.066.186	33.586.741	11,77%
BUENOS AIRES	12.750.020		9.381	32.000	37.538		12.796.971	11.773.398	8,00%
CATAMARCA	1.584.057	2.917					1.586.974	1.481.259	6,66%
CHACO	1.421.107	7.333				17.466	1.410.974	1.085.682	23,05%
CHUBUT	3.906.041	38.322	44.939	8.000			3.989.311	3.799.745	4,75%
CORDOBA	7.147.209					15.385	7.131.824	5.598.366	21,50%
CORRIENTES	1.701.651	1.499	215.000			974.000	1.702.390	1.093.302	35,78%
ENTRE RIOS	2.345.624						2.345.624	1.985.797	15,34%
FORMOSA	586.107	3.206		240.000			589.553	446.680	24,23%
JUJUY	627.771	18.855	81.512				728.139	663.965	8,81%
LA PAMPA	589.482	4.174	16.471	423.000	4.422	25.019	589.953	471.288	20,11%
LA RIOJA	880.214	68.000					880.282	794.066	9,79%
MENDOZA	4.759.453	2.791	72.175	1.000	186.000		4.834.607	4.561.740	5,64%
MISIONES	1.186.062	32.000	265.899	33.627	974.000		1.486.594	1.137.094	23,51%
NEUQUEN	1.898.908	26.760	830.000	14.245	303.000	186.000	1.940.860	1.731.392	10,79%
RIO NEGRO	1.345.534	28.075	82.543	212.000		4.725	1.451.639	1.356.133	6,58%
SALTA	1.157.489	12.958	45.897	1.000	3.500		1.219.844	1.085.486	11,01%
SAN JUAN	1.536.831	17.479					1.554.310	1.434.684	7,70%
SAN LUIS	1.163.067			1.000	17.211		1.180.279	1.042.684	11,66%
SANTA CRUZ	431.784	267.801	10.419	3.243			713.247	666.785	6,51%
SANTA FE	9.955.036		176.000	30.206		30.184	9.955.234	7.952.230	20,12%
SANTIAGO DEL ESTERO	745.333	1.243	304.000		50.674		797.554	637.070	20,12%
TIERRA DEL FUEGO		352.394		793.000			353.187	320.550	9,24%
TUCUMAN	2.020.116	13.038		756.000		15.821	2.018.089	1.850.716	8,29%
TOTAL	97.810.130	798.942	630.762	83.788	114.808	114.808	99.323.623	86.556.855	12,85%

Fuente: Secretaría de Energía, Dirección Nacional de Prospectiva. Informe del Sector Eléctrico 2006.

DIRECCION GENERAL DE PROGRAMACION Y ESTADISTICA HACENDAL.

PARTICIPACION DE LOS CONSUMOS EN LAS JURISDICCIONES PROVINCIALES

VALORES EXPRESADOS EN MWH Y EN PORCIENTO

Año 2006

Jurisdicción	Distribuidoras		Cooperativas		GU MEM		TOTAL
	MWh	%	MWh	%	MWh	%	MWh
Capital Federal y GBA	26.775.653	79,7%	-	0,0%	6.811.088	20,3%	33.586.741
Buenos Aires	3.630.555	30,8%	3.499.375	29,7%	4.767.894	40,5%	11.773.398
Catamarca	494.736	33,4%	-	0,0%	987	66,6%	1.481.260
Chaco	1.038.772	95,7%	26.795	2,5%	20	1,9%	1.085.683
Chubut	13.866	0,4%	965.767	25,4%	2.820.112	74,2%	3.799.745
Córdoba	3.481.614	62,2%	1.512.491	27,0%	604	10,8%	5.598.365
Corrientes	905.968	82,9%	21.833	2,0%	166	15,1%	1.093.302
Entre Ríos	1.266.090	63,8%	534.159	26,9%	186	9,3%	1.985.796
Formosa	393.262	88,0%	24.906	5,6%	29	6,4%	446.68
Jujuy	494.424	74,5%	-	0,0%	170	25,5%	663.965
La Pampa	5.157	1,1%	464.270	98,5%	2	0,4%	471.288
La Rioja	600.440	75,6%	-	0,0%	194	24,4%	794.066
Mendoza	2.926.011	64,1%	567.401	12,4%	1.068.328	23,4%	4.561.740
Misiones	701.435	61,7%	435.659	38,3%	-	0,0%	1.137.094
Neuquén	551.097	31,8%	503.293	29,1%	677	39,1%	1.731.392
Río Negro	776.840	57,3%	204.508	15,1%	375	27,6%	1.356.134
Salta	995.830	91,7%	-	0,0%	90	8,3%	1.085.486
San Juan	794.101	55,4%	39.861	2,8%	601	41,9%	1.434.684
San Luis	790.510	75,8%	-	0,0%	252	24,2%	1.042.684
Santa Cruz	337.222	50,6%	23.978	3,6%	306	45,8%	666.785
Santa Fe	4.450.952	56,0%	625.200	7,9%	2.878.836	36,2%	7.954.988
Sgo del Estero	571.501	89,7%	5.426	0,9%	60	9,4%	637.069
Tierra del Fuego	141.212	44,1%	179.338	55,9%	-	0,0%	320.550
Tucumán	1.543.837	83,4%	-	0,0%	307	16,6%	1.850.716
TOTAL	53.681.085	62,0%	9.505.235	11,0%	23.368.692	27,0%	86.556.853

Fuente: Secretaría de Energía, Dirección Nacional de Prospectiva. Informe del Sector Eléctrico 2006.

DIRECCION GENERAL DE PROGRAMACION Y ESTADISTICA HACENDAL.

GENERACION DE ENERGIA ELECTRICA ASOCIADA A REDES DE TRANSPORTE Y DISTRIBUCION - TOTAL PAIS
AÑO 2006 – EN MWh

Jurisdiccion	C.C	DI	EO	HI	NU	TG	TV	SOLAR	Generación Bruta	Autog. Mercados	Importac.	Exportac.	Bombeo	Oferta de Generación
BUENOS AIRES	4.296.664	399.000	9.628		2.231.018	1.306.946	5.022.231		12.866.887	8.632				12.875.519
CAP.FED	9.345.026						6.726.614		16.071.639					16.071.639
CATAMARCA		2.917							2.917					2.917
CORDOBA		7.333							7.333					7.333
CORRIENTES	303.299	34.670	44.939	3.855.958		838.529			5.077.395					5.077.395
CHACO	276.788			874.285	5.459.891	244.772	1.000.387		7.856.123	153.327			326.994	7.682.456
CHUBUT		1.713		6.627.171					6.628.885		6.676.945	583.706		12.722.123
ENTRE RIOS				2.163.174					2.163.174		215.317	2.237.270		141.221
FORMOSA		3.206							3.206		359.202			362.409
G.B.A.	9.172.936								10.085.150	33.102				10.118.252
JUJUJY		15.944		111.918				90.000	153.716	10.931				164.647
LA PAMPA		4.174	3.864	458.959					466.996					466.996
LA RIOJA		68.000							19.492					19.560
MENDOZA	2.236.519	2.791		3.573.398		399.003	206.231		6.417.942				17.802	6.400.140
MISIONES		625.000		257.314		7.991			265.930		165.447			431.377
NEUQUEN	3.052.726	26.801	789.000	17.561.660		1.594.108			22.236.083	220.785				22.456.868
RIO NEGRO		17.356		1.525.117		183.678			1.726.151	9.197				1.735.348
SALTA	2.284.795	11.340		173.231		6.725	1.765.138		4.241.230			2.238.470		2.002.759
SAN JUAN		17.479		549.242		4.877			571.598					571.598
SANTA CRUZ		93.088	10.419			322.404			425.911	396.173				822.084
SANTA FE		176.000					324.323		324.500	7.000				324.507
Sgo del ESTERO		1.547		155.209			18.931		175.687					175.687
T. DEL FUEGO		4.457					347.937		352.394					352.394
TUCUMAN	5.257.135	13.038		169.730		235.136			5.675.039					5.675.039
Total general	36.225.889	259.122	69.640	38.056.365	7.690.909	6.468.507	15.044.924	90.000	103.815.445	832.153	7.416.911	5.059.446	344.796	106.660.267

Notas: En Neuquén la Generación de Capex ha sido ingresada en su totalidad como Generador.
 La nomenclatura utilizada es la siguiente:

Tipos de generación	
CG	Ciclo combinado gas
CV	Ciclo combinado vapor
DI	Diesel
EO	Eólico
GT	Geotérmica
HB	Hidráulica de bombeo
HI	Hidráulica
NU	Nuclear
TG	Turbo Gas
TV	Turbo Vapor
SO	Solar

Fuente: Secretaría de Energía, Dirección Nacional de Prospectiva. Informe del Sector Eléctrico 2006.

DIRECCION GENERAL DE PROGRAMACION Y ESTADISTICA HACENDAL.

TOTAL PAIS – AÑO 2006

Cantidad de Usuarios

JURISDICCION	Total	Residencial	Comercial	Industrial	S.Sanitarios	Alumbrado	Riego	Oficial	E. Rural	Otros	Tracción
BS AS-Zona Atlantica	786.639	685.962	70.954	3.504	17	64	83	3.931	12.126	9.998	0
BS AS-Zona Norte	657.826	545.536	73.959	4.898	61	742	139	5.186	27.012	293	0
BS AS-Zona Sur	244.589	210.550	25.048	868	28	62	1	1.779	6.212	41	0
C. FEDERAL-EDESUR	1.044.937	872.581	155.396	13.308	1	1	0	2.647	0	0	1.003
C. FEDERAL-EDENOR	491.063	437.482	37.605	6.307	1	1	0	468	0	9.194	5
CATAMARCA	88.068	76.753	8.302	643	5	16	94	1.681	0	574	0
CHACO	246.609	207.287	22.051	3.032	32	29	1	3.454	8.289	2.434	0
CHUBUT	140.766	121.271	15.009	847	17	30	7	1.895	1.608	82	0
CORDOBA	1.077.290	918.345	113.745	5.656	105	212	149	12.330	24.914	1.834	0
CORRIENTES	209.243	183.914	15.308	1.950	26	26	156	1.738	5.079	1.046	0
ENTRE RIOS	379.711	311.689	39.186	2.316	6	37	82	7.143	18.512	740	0
FORMOSA	119.905	52.834	8.389	629	5	29	0	1.640	6.239	50.140	0
GBA -ZONA EDELAP	302.916	261.755	33.823	5.595	0	6	0	1.737	0	0	0
GBA - ZONA EDESUR	1.150.527	1.032.641	100.856	11.751	12	12	0	4.957	0	0	298
GBA - ZONA EDENOR	2.006.382	1.737.430	173.721	73.100	14	20	0	5.160	0	16.928	9
JUJUY	144.810	107.384	9.288	91	0	11	297	2.654	25.029	56	0
LA PAMPA	163.558	131.785	19.096	1.076	15	41	26	3.223	6.870	1.426	0
LA RIOJA	89.921	77.523	9.770	633	4	18	300	1.673	0	0	0
MENDOZA	489.278	397.614	37.530	19.797	26	29	8.444	3.350	22.469	12	7
MISIONES	239.036	210.116	16.035	4.036	19	22	0	2.897	5.844	67	0
NEUQUEN	161.031	140.780	8.749	1.597	3	23	143	1.012	0	8.724	0
RIO NEGRO	201.262	167.140	19.054	2.292	8	14	533	2.845	7.987	1.389	0
SALTA	241.117	214.135	21.109	2.857	21	23	260	2.712	0	0	0
SAN JUAN	177.435	161.459	7.170	6.679	16	19	472	1.620	0	0	0
SAN LUIS	127.596	111.340	13.361	1.236	0	9	0	1.650	0	0	0
SANTA CRUZ	74.453	64.204	9.073	217	18	20	0	775	39	107	0
SANTA FE	1.073.651	891.470	111.553	22.295	45	64	100	17.880	29.844	400	0
S. DEL ESTERO	175.683	151.705	19.462	1.609	47	27	0	2.407	426	0	0
TIERRA DEL FUEGO	36.072	31.030	3.800	505	1	4	0	732	0	0	0
TUCUMAN	366.891	327.980	38.245	649	0	17	0	0	0	0	0
TOTAL PAIS	12.708.265	10.841.695	1.236.647	199.973	553	1.628	11.287	101.176	208.499	105.485	1.322

Pueden presentarse diferencias ya que el EPEN no ha discriminado

Fuente: Secretaría de Energía, Dirección Nacional de Prospectiva. Informe del Sector Eléctrico 2006.

DIRECCION GENERAL DE PROGRAMACION Y ESTADISTICA HACENDAL.

TOTAL PAIS – AÑO 2006

Facturado a Usuario Final (MWh)

JURISDICCION	Total	Residencial	Comercial	Industrial	S.Sanitarios	Alumbrado	Riego	Oficial	E. Rural	Otros	Tracción
BS AS-Zona Atlantica	3.492.625	946.033	813.193	1.288.373	38.810	163.396	1.899	128.458	56.282	56.181	
BS AS-Zona Norte	5.827.693	981.443	549.281	3.868.481	37.652	175.092	1.070	52.560	159.331	2.783	
BS AS-Zona Sur	2.453.080	326.311	192.953	1.795.663	4.536	47.866	2.000	56.686	28.143	921.000	
C. FEDERAL- EDESUR	7.623.169	2.437.543	3.400.344	805.332	68.455	143.260		606.635			211.055
C. FEDERAL- EDENOR	2.893.267	1.348.364	1.085.747	174.627	111.244	63.238		18.554		65.373	26.914
CATAMARCA	1.481.259	152.703	102.866	1.070.553	1.594	30.903	33.366	22.304	64.428	2.541	
CHACO	1.085.683	579.941	194.975	130.877	35.369	64.300	1.216	50.726	17.380	10.898	
CHUBUT	3.799.745	275.456	118.913	3.287.640	31.838	52.037	358.000	28.735	3.766	1.002	
CORDOBA	5.598.365	1.718.719	776.495	2.477.131	16.659	240.865	31.619	148.556	174.190	14.130	
CORRIENTES	1.093.302	446.997	165.440	311.195	31.561	66.035	6.089	38.380	20.096	7.510	
ENTRE RIOS	1.985.798	691.632	352.668	592.795	9.695	106.224	9.998	133.359	67.642	21.786	
FORMOSA	446.680	160.120	94.199	25.981	8.982	32.690		30.923	16.596	77.189	
GBA -ZONA EDELAP	2.387.574	631.309	304.034	1.167.009		88.741		196.482			
GBA - ZONA EDESUR	7.078.476	3.019.357	1.198.173	2.159.224	132.550	300.477		142.600			205.274
GBA - ZONA EDENOR	13.604.255	5.232.346	2.448.916	4.683.007	124.959	587.000		47.075		324.375	156.845
JUJUY	663.965	215.456	120.884	193.223		33.268	27.157	25.319	47.556	1.101	
LA PAMPA	471.288	196.399	81.267	99.915	3.997	30.100	2.762	22.856	20.547	13.444	
LA RIOJA	794.066	219.288	117.802	233.816	34.670	32.478	127.893	28.121			
MENDOZA	4.561.740	913.208	511.724	2.357.583	30.380	168.055	408.510	50.948	40.899	72.670	7.546
MISIONES	1.137.095	465.655	134.534	381.876	45.208	56.589		37.695	12.962	2.574	
NEUQUEN	1.731.392	334.329	183.588	978.753	21.013	45.946	5.584	158.787		3.392	
RIO NEGRO	1.356.133	321.439	187.198	685.218	26.458	56.714	16.356	35.841	21.869	5.039	
SALTA	1.085.486	426.619	257.222	194.173	64.508	78.078	17.916	46.971			
SAN JUAN	1.434.684	458.494	127.880	695.608	21.832	47.336	41.496	42.038			
SAN LUIS	1.042.684	243.537	169.362	538.075		53.873		37.837			
SANTA CRUZ	666.785	141.947	64.690	363.863	29.320	34.396		21.214	122.000	11.234	
SANTA FE	7.952.230	1.560.057	1.058.749	4.502.026	139.053	323.931	9.755	204.444	151.767	2.447	
S. DEL ESTERO	637.070	336.834	144.063	72.836	13.100	34.511		30.402	5.323		
TIERRA DEL FUEGO	320.550	89.547	53.470	139.647	158.000	16.057		21.671			
TUCUMAN	1.850.716	735.365	311.408	712.895		91.047					
TOTAL PAIS	86.556.855	25.606.447	15.322.038	35.987.395	1.083.601	3.264.505	743.046	2.466.178	908.900	696.591	478.154

Fuente: Secretaría de Energía, Dirección Nacional de Prospectiva. Informe del Sector Eléctrico 2006.

DIRECCION GENERAL DE PROGRAMACION Y ESTADISTICA HACENDAL.

JURISDICCION DE LA PROVINCIA DE SANTA FE – AÑO 2006

Cantidad de Usuarios

Partido o Departamento	Total	Residencial	Comercial	Industrial	S. Sanitarios	Alumbrado	Riego	Oficial	E. Rural	Otros
9 de Julio	8.377	6.661	767	138	1	1	0	375	434	0
Belgrano	17.917	13.562	2.384	525	2	3	0	296	1.137	8
Caseros	34.291	27.847	4.092	511	4	4	0	597	1.199	37
Castellanos	66.614	52.668	7.235	1.090	1	2	0	1.683	3.935	0
Constitución	31.009	25.141	3.697	876	5	7	16	662	604	1
Garay	5.990	4.365	370	85	1	1	3	193	972	0
General López	77.144	63.365	8.196	2.086	11	15	0	1.003	2.150	318
General Obligado	46.276	39.020	3.209	1.160	2	3	7	1.013	1.862	0
Iriondo	26.909	21.199	3.033	815	2	2	0	559	1.299	0
La Capital	159.460	135.795	17.435	2.782	1	1	1	2.724	721	0
Las Colonias	43.356	31.484	3.889	1.954	2	3	1	1.034	4.969	20
Rosario	389.558	338.891	39.641	6.068	3	8	54	3.572	1.313	8
San Cristóbal	24.812	18.720	2.657	462	1	1	0	784	2.187	0
San Javier	8.983	6.774	770	173	1	2	17	287	952	7
San Jerónimo	30.098	24.635	2.608	1.111	3	4	1	692	1.044	0
San Justo	14.905	11.213	1.684	209	1	1	0	392	1.405	0
San Lorenzo	45.755	37.992	5.588	872	2	3	0	761	536	1
San Martín	28.139	20.622	3.064	1.105	1	2	0	753	2.592	0
Vera	13.957	11.516	1.192	214	1	1	0	500	533	0

G.Usuario + Autog. MEM	Total	Residencial	Comercial	Industrial	S.Sanitarios	Alumbrado	Riego	Oficial	E. Rural	Otros
G.Usuario y Auto del MEM	101		42	59	0	0	0	0	0	0

Empresa	Total	Residencial	Comercial	Industrial	S.Sanitarios	Alumbrado	Riego	Oficial	E. Rural	Otros
Cooperativas	128.886	101.278	11.863	4.284	26	42	61	1.219	9.724	389
Municipal	688	602	42	13		3		10	7	11
EPSF	943.976	789.59	99.606	17.939	19	19	39	16.651	20.113	

USUARIOS	Total	Residencial	Comercial	Industrial	S.Sanitarios	Alumbrado	Riego	Oficial	E. Rural	Otros
TOTAL SANTA FE	1.073.651	891.470	111.553	22.295	45	64	100	17.880	29.844	400

Fuente: Secretaría de Energía, Dirección Nacional de Prospectiva. Informe del Sector Eléctrico 2006.

DIRECCION GENERAL DE PROGRAMACION Y ESTADISTICA HACENDAL.

Relaciones (sin GU MEM)			
MWh/km2	MWh/hab.	MWhRes/hab	Us.Res/hab
1,36	0,74	0,35	0,23
31,23	1,82	0,57	0,31
50,96	2,09	0,55	2,88
47,48	2,04	0,52	0,29
293,47	1,20	0,50	0,31
4,40	0,84	0,30	0,20
26,05	1,60	0,57	0,33
22,72	1,73	0,39	0,21
28,99	1,48	0,44	0,28
181,40	1,08	0,40	0,25
29,29	2,11	0,51	0,30
762,87	1,30	0,43	0,27
6,31	1,42	0,48	0,27
4,38	1,01	0,34	0,21
25,42	1,44	0,49	0,31
8,66	1,11	0,43	0,26
142,33	2,32	0,37	0,25
22,95	1,96	0,58	0,32
1,82	0,64	0,35	0,21

JURISDICCION DE LA PROVINCIA DE SANTA FE – AÑO 2006

Facturado a Usuario Final (MWh)

Partido o Departamento	Total	Residencial	Comercial	Industrial	S.Sanitarios	Alumbrado	Riego	Oficial	E. Rural	Otros
9 de Julio	22.878	11.222	3.585	1.678	195.000	2.446		1.422	2.329	0
Belgrano	74.504	26.495	11.791	22.725	1.344	5.711		2.623	3.586	231
Caseros	175.755	49.078	23.525	81.713	3.029	10.256		4.851	3.005	298
Castellanos	313.353	101.271	48.998	93.380	4.783	21.345		11.281	32.295	0
Constitución	946.427	43.636	183.973	615.882	57.599	9.637	3.200	30.404	2.070	25
Garay	17.442	6.866	1.435	3.007	82.000	1.494	1.321	824.000	2.412	0
General López	301.143	117.913	64.607	65.685	7.067	23.455		6.838	14.017	1.560
General Obligado	248.318	76.889	24.105	116.460	3.643	15.039	55.000	6.447	5.681	0
Iriondo	92.292	34.441	13.157	23.970	1.238	7.963		3.741	7.782	0
La Capital	554.184	238.074	121.653	88.859	10.246	49.817	226.000	41.967	3.341	0
Las Colonias	188.583	55.765	18.510	65.318	4.690	12.509	495.000	5.907	25.355	34
Rosario	1.441.824	569.734	372.672	275.585	36.825	120.697	418.000	62.095	3.575	223
San Cristóbal	93.657	35.486	13.815	14.111	609.000	7.437		4.233	17.968	0
San Javier	30.337	11.255	3.811	5.027	166.000	2.427	3.956	1.345	2.317	34
San Jeronimo	108.836	40.635	15.027	33.345	2.584	7.999	84.000	4.076	5.086	0
San Justo	48.263	19.424	8.277	8.976	501.000	4.362		2.232	4.492	0
San Lorenzo	265.738	61.633	30.274	152.790	3.320	8.646		6.832	2.202	42
San Martín	111.517	39.657	14.736	30.901	684.000	8.423		4.609	12.507	0
Vera	38.343	20.582	5.572	3.006	449.000	4.267		2.718	1.750	0
G.Usuario + Autog. MEM	Total	Residencial	Comercial	Industrial	S.Sanitarios	Alumbrado	Riego	Oficial	E. Rural	Otros
G.Usuario y Auto del MEM	2.878.836		79.227	2.799.609		0				0
Empresa	Total	Residencial	Comercial	Industrial	S.Sanitarios	Alumbrado	Riego	Oficial	E. Rural	Otros
Cooperativas	625.198	207.139	90.202	212.091	12.245	40.934	473	8.776	50.922	2.418
Municipal	2.078	1.226	223	292		236		52	20	29
EPSF	4.446.117	1.351.692	889.097	1.490.035	126.808	282.761	9.282	195.616	100.826	0
FACTURADO TOTAL	Total	Residencial	Comercial	Industrial	S.Sanitarios	Alumbrado	Riego	Oficial	E. Rural	Otros
TOTAL SANTA FE	7.952.230	1.560.057	1.058.749	4.502.026	139.053	323.931	9.755	204.444	151.767	2.447

Fuente: Secretaría de Energía, Dirección Nacional de Prospectiva. Informe del Sector Eléctrico 2006.

DIRECCION GENERAL DE PROGRAMACION Y ESTADISTICA HACENDAL.

REPUBLICA ARGENTINA
BALANCE ELECTRICO PROVINCIAL

AÑO 2007 JURISDICCION	DEMANDA TOTAL DEL MEM MWh	ENERGIA ELECTRICA PROVENIENTE DE			INTERCAMBIOS PROVINCIALES		(1)	(2)	[(1)-(2)]/(1)
		Generación Aislada MWh	Interconectada No Despachada Por CAMMESA MWh	Recibid. de Autoprod. MWh	Compras MWh	Ventas MWh	TOTAL MWh	A Usuario Final MWh	Pérdidas %
CAPITAL FEDERAL Y GBA	40,794,844			33,017	4,233	5,050	40,827,044	36,131,740	11.50
BUENOS AIRES	13,229,975		32,827	37	38,413	4,233	13,297,019	11,970,463	9.98
CATAMARCA	1,682,100	3,167			6,888		1,692,155	1,418,149	16.19
CHACO	1,560,570	7,356				17,466	1,550,460	1,264,152	18.47
CHUBUT	3,182,972	35,140	37,026	732			3,255,870	3,152,885	3.16
CORDOBA	7,646,321		2		9,507	15,385	7,640,445	6,036,987	20.99
CORRIENTES	1,874,107	1,680	779		8,594	18,637	1,866,523	1,050,127	43.74
ENTRE RIOS	2,521,643					7,424	2,514,219	2,133,208	15.15
FORMOSA	588,895	3,877		240			593,012	480,871	18.91
JUJUY	735,570	19,291	22,913				777,774	649,013	16.56
LA PAMPA	604,044	4,596	39,922	401	4,729	37,850	615,842	495,858	19.48
LA RIOJA	956,101	73	78			864	955,388	862,329	9.74
MENDOZA	4,493,338	3,552	355,447	1	159		4,852,497	4,657,614	4.02
MISIONES	1,313,959	21	227,534	24,982	18,637	1,170	1,583,963	1,222,144	22.84
NEUQUEN	2,135,983	28,855	848	14,793	254	159	2,180,574	1,890,418	13.31
RIO NEGRO	1,423,178	21,890	70,170	243		4,984	1,510,497	1,429,129	5.39
SALTA	1,240,330	11,706	38,321	2	3,976	1,119	1,293,216	1,186,053	8.29
SAN JUAN	1,551,266	20,517					1,571,783	1,462,373	6.96
SAN LUIS	1,246,141				19,513		1,265,654	1,122,829	11.28
SANTA CRUZ	400,709	299,966	10,316	2,854			713,845	657,941	7.83
SANTA FE	10,434,633		144	34,350		30,035	10,439,092	8,177,550	21.66
SANTIAGO DEL ESTERO	816,355	3,835	1,304		50,674	6,023	866,145	714,586	17.50
TIERRA DEL FUEGO		393,458		545			394,003	358,925	8.90
TUCUMAN	2,150,129	13,980		713	1,119	16,297	2,149,644	1,981,870	7.80
TOTAL	102,583,163	872,960	837,631	112,910	166,696	166,696	104,406,664	90,507,214	13.31

Fuente: Secretaría de Energía, Dirección Nacional de Prospectiva. Informe del Sector Eléctrico 2007.

DIRECCION GENERAL DE PROGRAMACION Y ESTADISTICA HACENDAL.

PARTICIPACION DE LOS CONSUMOS EN LAS JURISDICCIONES PROVINCIALES

VALORES EXPRESADOS EN MWH Y EN PORCIENTO -

AÑO 2007

Jurisdicción	Distribuidoras		Cooperativas		GU MEM		TOTAL
	Mwh	%	MWh	%	MWh	%	MWh
Capital Federal y GBA	29,648,322	82.06%			6,483,418	17.94%	36,131,740
Buenos Aires	3,875,092	32.37%	3,621,557	30.25%	4,473,814	37.37%	11,970,463
Catamarca	369,911	26.08%			1,048,238	73.92%	1,418,149
Chaco	1,211,169	95.81%	22,823	1.81%	30,160	2.39%	1,264,152
Chubut	18,034	0.57%	936,319	29.70%	2,198,532	69.73%	3,152,885
Córdoba	3,781,500	62.64%	1,628,620	26.98%	626,866	10.38%	6,036,986
Corrientes	861,667	82.05%	22,757	2.17%	165,703	15.78%	1,050,127
Entre Ríos	1,364,657	63.97%	580,351	27.21%	188,200	8.82%	2,133,208
Formosa	423,880	88.15%	26,739	5.56%	30,252	6.29%	480,871
Jujuy	531,148	81.84%			117,865	18.16%	649,013
La Pampa	6,255	1.26%	485,306	97.87%	4,297	0.87%	495,858
La Rioja	652,066	75.62%			210,263	24.38%	862,329
Mendoza	3,055,266	65.60%	592,404	12.72%	1,009,944	21.68%	4,657,614
Misiones	756,872	61.93%	465,272	38.07%			1,222,144
Neuquén	570,851	30.20%	534,043	28.25%	785,524	41.55%	1,890,418
Río Negro	853,407	59.72%	220,703	15.44%	355,019	24.84%	1,429,129
Salta	1,086,758	91.63%			99,295	8.37%	1,186,053
San Juan	884,794	60.50%	38,633	2.64%	538,946	36.85%	1,462,373
San Luis	857,090	76.33%			265,739	23.67%	1,122,829
Santa Cruz	346,882	52.72%	26,183	3.98%	284,876	43.30%	657,941
Santa Fe	4,751,969	58.11%	666,950	8.16%	2,758,630	33.73%	8,177,549
Santiago del Estero	646,960	90.54%	5,695	0.80%	61,931	8.67%	714,586
Tierra del Fuego	156,997	43.74%	201,928	56.26%			358,925
Tucumán	1,677,825	84.66%			304,045	15.34%	1,981,870
TOTAL	58,389,372	64.51%	10,076,283	11.13%	22,041,557	24.35%	90,507,212

Fuente: Secretaría de Energía, Dirección Nacional de Prospectiva. Informe del Sector Eléctrico 2007.

DIRECCION GENERAL DE PROGRAMACION Y ESTADISTICA HACENDAL.

GENERACION DE ENERGIA ELECTRICA ASOCIADA A REDES DE TRANSPORTE Y DISTRIBUCION - TOTAL PAIS
AÑO 2007 - EN MWh

Jurisdiccion	C.C	CV	DI	EO	GT	HB	HI	N U	SOLAR	TG	TV	Generación Bruta	Autog. Mercados	Importac.	Exportac.	Bombeo	Oferta de Generación
BUENOS AIRES	3,257,573	1,784,898	23,252	9,574				2,891,410		1,443,543	6,165,958	15,576,208	4,720				15,580,928
CAP.FED	6,437,100	3,442,792									8,026,265	17,906,157					17,906,157
CATAMARCA			3,167									3,167					3,167
CORDOBA	360,262	79,082	2			638,457	582,111	4,325,818		283,170	1,017,484	7,286,386	20,657			529,376	7,836,419
CORRIENTES			2,460				7,443,942					7,446,402		6,847,364	4,483		14,289,283
CHACO			7,356									7,356					7,356
CHUBUT	277,911	63,820	32,226	37,026			2,577,989			890,017		3,878,989	111,926				3,990,915
ENTRE RIOS							4,867,624					4,867,624		3,094,196	1,088,996		6,872,824
FORMOSA			3,877									3,877		308,056			311,933
G.B.A.	5,942,280	3,097,349								814,833		9,854,462	23,096				9,877,558
JUJUY			17,402				128,155		109	42,486		188,152	11,640				199,792
LA PAMPA			4,596	3,855			404,945					413,396					413,396
LA RIOJA			1,203							35,449		36,652					36,652
MENDOZA	1,540,668	700,240	3,552			285,520	2,751,554			370,263	375,051	6,026,848				36,545	6,063,393
MISIONES			956				226,599			35,525		263,080		187,740			450,820
NEUQUEN	2,828,640	1,771,637	28,881	822			9,871,393			1,866,249		16,367,622	205,696				16,573,318
RIO NEGRO			17,162				809,395			272		826,829	7,297				834,126
SALTA	1,224,723	560,722	11,013				175,178			11,203	1,723,561	3,706,400			1,581,753		2,124,647
SAN JUAN			20,517				482,799			19,204		522,520					522,520
SANTA CRUZ			104,551	10,316						334,352		449,219	260,848				710,067
SANTA FE			995							144	4,327	5,466	8,555				14,021
Sgo del ESTERO			5,139				150,576			28,271		183,986					183,986
T. DEL FUEGO			5,603							387,855		393,458					393,458
TUCUMAN	3,790,161	2,008,108	13,980				164,004			1,261,932		7,238,185					7,238,185
Total general	25,659,317	13,508,649	307,890	61,593		923,977	30,636,264	7,217,228	109	7,824,768	17,312,646	103,452,441	654,435	10,437,356	2,675,232	565,921	112,434,921

Notas: En Neuquén la Generación de Capex ha sido ingresada en su totalidad como Generador.
 La nomenclatura utilizada es la siguiente:

Tipos de generación	
CG	Ciclo combinado gas
CV	Ciclo combinado vapor
DI	Diesel
EO	Eólico
GT	Geotérmica
HB	Hidráulica de bombeo
HI	Hidráulica
NU	Nuclear
TG	Turbo Gas
TV	Turbo Vapor
SO	Solar

Fuente: Secretaría de Energía, Dirección Nacional de Prospectiva. Informe del Sector Eléctrico 2007.

DIRECCION GENERAL DE PROGRAMACION Y ESTADISTICA HACENDAL.

TOTAL PAIS – AÑO 2007

Cantidad de Usuarios

JURISDICCION	Total	Residencial	Comercial	Industrial	S.Sanitarios	Alumbrado	Riego	Oficial	E. Rural	Otros	Tracción
BS AS-Zona Atlantica	805,056	700,534	72,587	3,593	22	3,684	96	3,678	12,525	8,337	
BS AS-Zona Norte	667,201	554,767	74,906	5,045	72	173	139	4,996	26,224	879	
BS AS-Zona Sur	154,419	119,213	25,886	905	32	192	6	1,800	6,313	72	
C. FEDERAL- GBA EDESUR	2,227,342	1,934,197	259,447	24,459	76	13		7,808			1,342
C. FEDERAL- GBA EDENOR	2,558,788	2,216,817	212,980	77,538	47	21		5,896	7	45,468	14
CATAMARCA	94,096	81,026	9,323	616	14	1,069	118	1,496		434	
CHACO	258,742	217,455	22,937	3,148	271	102	924	3,366	8,794	1,745	
CHUBUT	147,112	126,794	15,441	1,020	24	39	7	2,067	1,646	74	
CORDOBA	1,133,562	963,342	118,034	5,682	169	5,150	381	12,923	26,026	1,855	
CORRIENTES	227,572	200,328	17,010	2,019	27	26	168	1,806	5,182	1,006	
ENTRE RIOS	393,028	323,169	40,131	2,725	8	202	120	7,570	18,237	866	
FORMOSA	129,931	51,618	8,565	634	2	39		1,642	9,179	58,252	
GBA -ZONA EDELAP	309,603	267,920	34,388	5,434		13		1,848			
JUJUY	151,053	112,001	9,541	90		72	309	2,819	26,161	60	
LA PAMPA	167,115	134,205	19,804	993	245	102	25	3,383	6,993	1,365	
LA RIOJA	102,707	89,834	9,894	643	117	151	297	1,771			
MENDOZA	500,335	407,796	41,891	16,905	102	48	8,711	3,895	20,968	16	3
MISIONES	252,145	221,599	16,976	4,120	22	29		3,091	6,216	92	
NEUQUEN	161,281	140,751	9,069	1,727	3	459	135	1,029		8,108	
RIO NEGRO	206,754	171,329	19,489	2,440	54	46	516	3,045	8,454	1,381	
SALTA	250,118	221,773	21,978	2,828	408	106	236	2,789			
SAN JUAN	182,968	166,632	7,234	6,913	19	21	469	1,680			
SAN LUIS	131,543	114,491	14,045	1,238		64		1,705			
SANTA CRUZ	77,757	66,999	10,017	161	17	17		449		97	
SANTA FE	840,082	687,665	82,032	21,439	27	407	180	9,764	29,949	8,619	
S. DEL ESTERO	182,474	157,616	20,096	1,678	47	92		2,512	433		
TIERRA DEL FUEGO	37,435	32,300	3,940	424	25	4		742			
TUCUMAN	398,629	339,869	58,033	710		17					
TOTAL PAIS	12,748,848	10,822,040	1,255,674	195,127	1,850	12,358	12,837	95,570	213,307	138,726	1,359

Pueden presentarse diferencias ya que el EPEN no ha discriminado

Fuente: Secretaría de Energía, Dirección Nacional de Prospectiva. Informe del Sector Eléctrico 2007.

DIRECCION GENERAL DE PROGRAMACION Y ESTADISTICA HACENDAL.

TOTAL PAIS – AÑO 2007

Facturado a Usuario Final (MWh)

JURISDICCION	Total	Residencial	Comercial	Industrial	S.Sanitarios	Alumbrado	Riego	Oficial	E. Rural	Otros	Tracción
BS AS-Zona Atlantica	3,758,424	1,085,541	779,692	1,474,323	39,963	162,222	4,277	129,449	65,806	17,151	
BS AS-Zona Norte	5,804,916	1,054,750	597,608	3,706,018	52,818	172,000	3,252	54,222	160,412	3,836	
BS AS-Zona Sur	2,407,123	352,431	171,469	1,740,819	5,256	48,894	257	52,756	29,232	6,009	
C. FEDERAL- GBA EDESUR	15,739,539	6,183,354	4,619,678	2,928,192	326,650	465,602		788,179			427,884
C. FEDERAL- GBA EDENOR	17,869,972	7,493,199	3,493,265	5,013,475	243,116	642,730		359,966	52	431,418	192,751
GBA -ZONA EDELAP	2,522,230	739,742	366,159	1,236,807		90,111		89,411			
CATAMARCA	1,418,149	91,977	115,884	1,120,820	1,920	37,974	36,893	11,558		1,123	
CHACO	1,264,152	663,044	211,489	146,287	35,912	70,058	34,154	29,121	67,626	6,461	
CHUBUT	3,152,885	301,397	126,289	2,600,788	32,675	53,585	351	31,578	3,948	2,274	
CORDOBA	6,037,369	1,960,987	839,413	2,575,415	17,592	254,579	35,585	153,739	185,204	14,855	
CORRIENTES	1,050,126	447,037	103,872	166,271	58	122	116	23,502	19,935	289,213	
ENTRE RIOS	2,133,209	781,944	378,419	616,811	9,887	113,818	9,934	137,873	61,395	23,128	
FORMOSA	480,873	165,990	97,888	27,872	7,487	33,322		32,834	26,121	89,359	
JUJUY	649,013	240,890	127,125	140,769		34,253	25,490	27,931	51,392	1,163	
LA PAMPA	495,858	213,095	88,458	81,592	7,755	33,443	2,623	25,495	20,468	22,929	
LA RIOJA	862,330	258,248	124,809	257,554	34,657	31,973	124,134	30,955			
MENDOZA	4,657,616	993,939	569,442	2,262,702	24,672	171,749	379,009	113,900	57,066	77,770	7,367
MISIONES	1,222,145	543,863	143,823	372,027	47,814	58,796		39,678	12,668	3,476	
NEUQUEN	1,890,417	352,052	422,104	559,631	21,652	44,592	3,578	44,048		442,760	
RIO NEGRO	1,429,130	348,903	202,498	697,168	30,200	56,007	19,523	46,756	22,719	5,356	
SALTA	1,186,052	518,119	260,143	194,061	65,751	80,440	16,806	50,732			
SAN JUAN	1,462,373	527,782	104,975	672,663	22,185	49,776	37,760	47,232			
SAN LUIS	1,122,829	287,329	176,325	560,834		57,021		41,320			
SANTA CRUZ	657,941	159,857	73,959	348,945	17,912	33,420		21,620		2,228	
SANTA FE	8,177,550	1,748,954	2,774,292	3,132,488	12,495	177,908	18,196	97,433	156,749	59,035	
S. DEL ESTERO	714,586	394,605	158,204	71,765	13,358	35,564		35,489	5,601		
TIERRA DEL FUEGO	358,926	100,316	58,636	157,444	2,851	16,300		23,379			
TUCUMAN	1,981,870	830,418	341,199	714,537		95,716					
TOTAL PAIS	90,507,603	28,839,763	17,527,117	33,578,078	1,074,636	3,121,975	751,938	2,540,156	946,394	1,499,544	628,002

Fuente: Secretaría de Energía, Dirección Nacional de Prospectiva. Informe del Sector Eléctrico 2007.

DIRECCION GENERAL DE PROGRAMACION Y ESTADISTICA HACENDAL.

JURISDICCION DE LA PROVINCIA DE SANTA FE – AÑO 2007

Cantidad de Usuarios

Partido o Departamento	Total	Residencial	Comercial	Industrial	S. Sanitarios	Alumbrado	Riego	Oficial	E. Rural	Otros
9 de Julio	9,458	7,425	914	150		11	1	247	595	115
Belgrano	21,655	16,291	2,856	618	1	6	3	262	1,455	163
Caseros	35,044	28,378	4,291	487	3	16	4	348	1,222	295
Castellanos	68,005	53,668	7,624	1,067		47	2	914	3,895	788
Constitución	30,468	25,371	3,468	382	4	26	8	333	614	262
Garay	6,247	4,581	398	80		5	2	139	987	55
General López	83,797	64,453	13,699	2,060	10	46	2	855	2,186	486
General Obligado	47,792	40,444	3,369	1,146	1	24	21	568	1,701	518
Iriondo	27,426	21,557	3,181	802	1	13	7	325	1,305	235
La Capital	151,734	127,178	18,226	2,837		15	22	1,226	731	1,499
Las Colonias	44,404	32,133	4,145	1,915	1	39	11	627	5,083	450
Rosario	148,899	136,148	1,784	5,939	2	31	57	1,385	1,354	2,199
San Cristóbal	22,231	16,817	2,366	398		33	1	515	1,911	190
San Javier	9,487	7,013	912	169		8		193	1,088	104
San Jeronimo	29,813	24,329	2,682	1,100	2	23	12	446	979	240
San Justo	14,408	10,891	1,710	173		17	3	238	1,242	134
San Lorenzo	46,511	38,474	5,915	839	2	17	8	404	479	373
San Martín	28,478	20,895	3,246	1,059		18	3	428	2,505	324
Vera	14,225	11,619	1,246	218		12	13	311	617	189

G.Usuario + Autog. MEM	Total	Residencial	Comercial	Industrial	S.Sanitarios	Alumbrado	Riego	Oficial	E. Rural	Otros
G.Usuario y Auto del MEM	84		33	51						

Empresa	Total	Residencial	Comercial	Industrial	S.Sanitarios	Alumbrado	Riego	Oficial	E. Rural	Otros
Cooperativas	135,701	102,488	17,398	4,348	27	47	57	1223	9,626	487
Municipal										
EPSF	704,297	585,177	64,601	17,040		360	123	8,541	20,323	8,132

USUARIOS	Total	Residencial	Comercial	Industrial	S.Sanitarios	Alumbrado	Riego	Oficial	E. Rural	Otros
TOTAL SANTA FE	840,082	687,665	82,032	21,439	27	407	180	9,764	29,949	8,619

Fuente: Secretaría de Energía, Dirección Nacional de Prospectiva. Informe del Sector Eléctrico 2007.

DIRECCION GENERAL DE PROGRAMACION Y ESTADISTICA HACENDAL.

Relaciones (sin GU MEM)			
MWh/km2	MWh/hab.	MWhRes/hab	Us.Res/hab
1.76	1.02	0.48	0.26
45.70	2.51	0.81	0.37
53.97	2.24	0.67	0.34
67.41	2.54	0.65	0.31
438.84	16.47	0.58	0.30
4.80	0.88	0.36	0.21
43.57	2.65	0.67	0.34
33.71	2.08	0.49	0.23
39.33	1.86	0.57	0.32
291.74	1.67	0.51	0.24
42.74	2.72	0.61	0.32
1137.66	1.76	0.52	0.11
6.21	1.37	0.53	0.25
5.52	1.21	0.41	0.22
34.92	1.84	0.56	0.30
10.64	1.40	0.50	0.26
508.26	6.31	0.48	0.26
67.07	5.11	0.69	0.33
2.15	0.85	0.44	0.22

JURISDICCION DE LA PROVINCIA DE SANTA FE – AÑO 2007

Facturado a Usuario Final (MWh)

Partido o Departamento	Total	Residencial	Comercial	Industrial	S.Sanitarios	Alumbrado	Riego	Oficial	E. Rural	Otros
9 de Julio	29,643	13,934	6,873	1,036		3,007	37	1,361	3,134	261
Belgrano	109,020	35,407	28,422	26,368	1,219	6,048	504	2,896	6,923	1,233
Caseros	186,132	55,553	53,841	60,297	649	6,409	586	3,523	3,537	1,737
Castellanos	444,903	114,503	217,247	45,710		23,011	249	7,811	32,265	4,107
Constitución	1,415,252	49,481	35,673	1,312,084	427	8,083	3,107	2,842	2,163	1,392
Garay	19,021	7,797	6,091	569		943	141	750	2,589	141
General López	503,660	127,511	101,776	221,046	4,297	24,495	226	6,538	15,556	2,215
General Obligado	368,420	87,369	113,040	147,492	1,234	6,367	756	4,686	5,195	2,281
Iriondo	125,205	38,410	45,385	17,389	1,052	9,990	815	2,879	8,006	1,279
La Capital	891,285	271,322	299,989	263,102		18,581	2,563	17,220	3,508	15,000
Las Colonias	275,182	61,469	135,699	31,226	142	13,981	993	4,602	25,478	1,592
Rosario	2,150,170	631,148	1,077,355	376,770	1,746	13,061	2,165	22,570	3,884	21,471
San Cristóbal	92,251	35,758	26,905	2,309		7,584	11	2,960	16,072	652
San Javier	38,251	12,972	18,450	1,012		1,338		1,306	2,884	289
San Jeronimo	149,545	45,293	46,312	41,315	1,478	4,603	1,567	2,847	5,226	904
San Justo	59,334	21,007	23,036	1,338		5,653	1,898	1,864	4,101	437
San Lorenzo	948,917	72,708	466,337	386,020	251	12,929	1,295	5,165	2,095	2,117
San Martín	325,945	43,962	61,145	194,190		9,581	338	3,326	11,951	1,452
Vera	45,417	23,351	10,718	3,213		2,245	944	2,289	2,182	475
G.Usuario + Autog. MEM	Total	Residencial	Comercial	Industrial	S.Sanitarios	Alumbrado	Riego	Oficial	E. Rural	Otros
G.Usuario y Auto del MEM	2,758,630		159,672	2,598,958						
Empresa	Total	Residencial	Comercial	Industrial	S.Sanitarios	Alumbrado	Riego	Oficial	E. Rural	Otros
Cooperativas Municipales	666,950	221,381	96,872	227,156	12,495	43,145	370	8,172	53,589	3,770
EPSF	4,751,969	1,527,573	2,517,748	306,373		134,763	17,826	89,261	103,159	55,266
FACTURADO TOTAL	Total	Residencial	Comercial	Industrial	S.Sanitarios	Alumbrado	Riego	Oficial	E. Rural	Otros
TOTAL SANTA FE	8,177,550	1,748,954	2,774,292	3132488	12,495	177908	18,196	97,433	156,749	59035

Fuente: Secretaría de Energía, Dirección Nacional de Prospectiva. Informe del Sector Eléctrico 2007.

DIRECCION GENERAL DE PROGRAMACION Y ESTADISTICA HACENDAL.